EDICION DE 28 PAGINAS
AGENCIAS EN EL EXTRANJERO:
NUEVA YORK: 31, WALL STREET
LONDRES: 4 & 5, COPTHALL COURT
AGENCIAS EN TODAS LAS PROVINCIAS

LA NACION

PRECIO: 20 CENTAVOS
NUMERO ATRASADO: 20 CENTAVOS
SUBSCRIPCIONES:
Por un año: $ 30 - Por seis meses: $ 16.00
Por 3 meses: $ 9.00 - Por 1 año extranjero: $ 70.00

AÑO IV. Santiago de Chile, Domingo 28 de Marzo de 1920 Núm. 1,170

UN "RECORD" NOCTURNO

Cuando volvimos al hotel di cuerda al pedómetro y lo puse en mi bolsillo, porque tenía la intención de llevarlo al día siguiente conmigo para registrar las millas que anduviera. El trabajo que habíamos dado al instrumento durante la fenecida jornada, no lo había fatigado perceptiblemente.

A las diez ya estábamos acostados porque necesitábamos estar de pie y en camino hacia casa, al amanecer. Yo tardaba en dormirme, pero Harris se durmió instantáneamente. Odio a un hombre que se duerme instantáneamente: hay algo indefinible en su actitud, que aunque no es un insulto exactamente, por lo menos es una insolencia; y una insolencia difícil de sufrir, además. Allí estaba yo tendido y rabiando por esa injuria, tratando de dormirme; pero mientras más lo procuraba más grandes abría los ojos. Empecé a sentirme muy solo en la obscuridad, sin más compañía que una cena no digerida. De pronto, mi mente experimentó una sacudida y comenzó a meditar sobre el principio de todas las materias pensables; pero no iba más allá del principio; era una especie de tiento y nada más; volaba de tema en tema, con una velocidad frenética. Al fin de una hora, mi cabeza era un torbellino y tenía un cansancio mortal; estaba derrengado.

Era tan grande mi fatiga, que comenzó a sobreponerse a la excitación nerviosa. Aunque me imaginaba enteramente despierto, en realidad dormitaba algunos momentos sin tener conciencia de ello, y repentinamente volvía a mí con un sobresalto material que casi dislocaba mis coyunturas, pues la ilusión de esos momentos era que iba cayendo patas arriba a un precipicio. Después que hube caído en ocho o nueve precipicios y comprobado así que la mitad de mi cerebro había estado durmiendo ocho o nueve veces sin que la otra mitad, perfectamente en vigilia y en funciones, lo sospechara, la inconsciencia periódica empezó a extender su encanto gradualmente sobre la mayor parte del territorio de mi cerebro, y al fin me hundí en un sopor que fué haciéndose más profundo, y más profundo, y que, indudablemente, estaba a punto de llegar a ser un estupor sólido, bienhechor y sin sueños, cuando... ¿qué era eso?

Mis opacas facultades se arrastraron parcialmente a la conciencia y tomé una actitud receptiva. De una inmensa e ilimitada distancia me llegaba algo que crecía y crecía, se aproximaba, y al fin se detenía como un sonido, pues, primeramente, me había parecido sólo una sensación. El sonido estaba a una milla de distancia; tal vez era el murmullo de una tempestad; ahora, estaba más cerca, a menos de un cuarto de milla; ¿era el velado rechinar y zumbar de una maquinaria distante? No; todavía se acercaba más; ¿era el paso mesurado de una tropa en marcha? Pero todavía venía más cerca; y más cerca y finalmente, estaba aquí en el cuarto; era tan sólo un ratón royendo la madera. Así, pues, había estado preocupándome por una friolera.

Bien: lo hecho no tenía remedio; debía dormirme inmediatamente, para ganar el tiempo perdido. Fué este un pensamiento impensado. Sin quererlo, casi sin darme cuenta de ello, me puse a escuchar atentamente aquel sonido y aún a contar inconscientemente los golpes de umilla del ratón. Un exquisito sufrimiento se derivó pronto de esa tarea, y tal vez lo hubiera soportado si el ratón se hubiera ocupado continuamente de su trabajo; pero no sucedía así: se detenía a veces, y yo sufría más mientras esperaba escuchando que volviera a empezar, que cuando ejecutaba su roer. A poco, estaba yo ofreciendo mentalmente una gratificación de cinco, seis, siete, diez dólares por ese ratón; pero luego me sorprendí ofreciendo gratificaciones que estaban completamente fuera de mis medios de fortuna. Me blindé los oídos, es decir, doblé los pabellones de las orejas en cinco o seis pliegues, y, haciéndolos bola, los metí dentro de los orificios del oído pero sin ningún resultado: mi facultad auditiva se había aguzado tanto con la excitación nerviosa, que se había vuelto micrófona y podía oir a través de todos los tapones, sin ninguna molestia.

Mi cólera se volvió locura furiosa. Finalmente, hice lo que todas las personas antes de mí, incluso Adán, han hecho en ocasión parecida; resolví aventar algo. Alcancé mis zapatos de camino, después me senté en la cama para escuchar y localizar exactamente el ruido. Pero no pude hacerlo; era tan inlocalizable como el chirriar de un grillo; el lugar en donde uno cree que está, es precisamente el lugar donde no está. Así pues, lancé al acaso un zapato con un vigor exuberante. Fué a pegar en el muro sobre la cabeza de Harris y cayó sobre él. Nunca creí que pudiera arrojarle tan lejos.

Harris despertó, — lo cual me alegró mucho— hasta que ví que no estaba enojado— lo cual me causó pesar. Pronto se volvió a dormir— lo cual me dió gusto.— pero, inmediatamente, el ratón reanudó su trabajo,— lo cual me volvió a encolerizar. No quería despertar a Harris por segunda vez; pero como continuara el roer, me ví obligado a lanzar el otro zapato. En esta ocasión rompí un espejo; había dos en el cuarto; por supuesto que le pegué al más grande. Harris despertó de nuevo, pero no se quejó—y esto me apesadumbró más que nunca.—Resolví sufrir todas las torturas posibles antes de molestarlo por tercera vez.

Casualmente el ratón se había retirado y, poco a poco, iba sumergiéndome en el sueño, cuando un reloj comenzó a sonar. Conté las campanadas hasta que terminaron y ya iba a asoporarme, cuando otro reloj comenzó. Conté; después, los dos grandes ángeles del ayuntamiento empezaron a lanzar suaves, ricos y melodiosos sonidos por sus largas trompetas. Nunca había sido cosa que fuera más encantadora, rara y misteriosa; pero cuando dieron en trompetear los cuartos de hora, me pareció que se excedían un poco. Cada vez que me adormilaba un momento, un nuevo ruido me despertaba. Cada vez que me despertaba echaba de menos mis sábanas y tenía que levantarlas del suelo.

Al fin, el sueño me abandonó totalmente. Reconocí el hecho de que estaba despierto permanentemente y sin esperanzas. Despierto, febril y sediento. Revolviéndome de un lado a otro se me ocurrió que era una buena idea vestirme e ir a la plaza grande a refrescarme en la fuente, a fumar, y a reflexionar allí hasta que el resto de la noche transcurriera.

Creí que podía vestirme en la obscuridad, sin despertar a Harris. Mis zapatos habían sido desterrados por culpa del ratón, pero mis pantuflas bastarían para esa noche de estío. Levantéme, pues, suavemente, y con cautela me puse todo, todo menos un calcetín. No pude encontrar las huellas de ese calcetín, por más que hice. Pero lo había de encontrar, y en consecuencia, me puse en cuatro pies, con una pantufla calzada y la otra en una mano y empecé a gatear suavemente en derredor explorando el suelo.

Ensanché el círculo de mi acción y continué gateando y echando sondeos. ¡Como rechinaba el piso a cada presión de mis rodillas! cada vez que por acaso, mi sondeo topaba con algún artículo, parecía hacer treinta o treinta y seis veces más ruido del que hubiera hecho durante el día. En esos casos me detenía, conteniendo el aliento hasta estar seguro de que Harris no había despertado; despues me arrastraba de nuevo. Me moví por todas partes sin poder encontrar el calcetín; parecía condenado a no encontrar otra cosa que muebles. No podía imaginar que hubiera tantos muebles en aquel cuarto, cuando me acosté; pero, ahora, todo el ámbito hervía de ellos, especialmente de sillas, sillas por todas partes; ¿se habría mudado aquí subrepticiamente un par de familias? Y nunca acertaba a mirar ninguna de esas sillas, sino que siempre me daba cuenta de ellas por medio de un fuerte choque en mi cabeza. Me fuí encolerizando, poco a poco, pero continué gateando y haciendo comentarios profanos, entre dientes.

Finalmente en un acceso venenoso de rabia me propuse salir sin calcetín; me levanté y me moví en derechura hacia la puerta,—según lo suponía,—cuando, de repente, me encontré frente a mi horrorosa y espectral imágen reflejada en el espejo entero. Esto me hizo perder la respiración por un instante; esto me demostró también que estaba perdido y que no tenía idea de por dónde andaba. Cuando comprendí todo esto me puse tan irritado, que hube de sentarme en el suelo y agarrarme de algo, con el objeto de evitar que el techo volara, levantado por la explosión de mis sentimientos. Si hubiera habido un solo espejo, tal vez me hubiera ayudado a localizarme; pero había dos, y dos servían tan poco como mil; además estaban en sitios opuestos del cuarto. Podía ver el vislumbre de las ventanas, pero en el estado de revolución en que me encontraba las veía precisamente en el lado en que no debían estar y, así, sólo me confundían en vez de ayudarme.

Me levanté para salir e hice caer un paraguas; hizo un ruido de disparo cuando pegó contra el piso duro, resbaloso y sin alfombra. Apreté los dientes y contuve la respiración: Harris no se movió. Cogí el paraguas y lentamente, con gran cuidado lo puse de pie contra el muro; pero tan pronto como separé mi mano de él, se le fueron los pies y se vino de nuevo al suelo con otro disparo. Me hice una pelota y escuché un momento en silenciosa furia; no hubo contratiempo; todo quieto. Con el mayor cuidado y aplicación, volví a parar el paraguas; separé mi mano y ¡al suelo nuevamente!

Entonces me dí cuenta de lo que debía haberme dado cuenta desde antes, a saber, que la mesa era redonda, y que, por consiguiente, no podía servir como base de operaciones. Por lo cual comencé a moverme al acaso entre aquella selva de sillas y sofás, vagando por regiones completamente desconocidas y, finalmente, chocando con un candelero que estaba sobre la chimenea.

Así del candelero y tiré una lámpara, agarré la lámpara y volqué la jarra de agua que se estrelló; pero afortunadamente, pensé: ¡al fin te he encontrado; ya me parecía a mí que estaba muy cerca de tí! Harris gritó: ¡asesinos, ladrones! y terminó murmurando: ¡estoy absolutamente empapado!

El ruido despertó a toda la casa. El señor X penetró con su larga camisa de dormir y una vela; el joven Z, tras él, con otra vela; una procesión apareció por otra puerta, con velas y linternas: el hostelero, la hostelera, dos huéspedes alemanes con sus camisas de dormir, y la doncella con la suya.

Miré en derredor mío: estaba junto a la cama de Harris, a una distancia incomensurable de la mía: había solamente un sofá contra el muro; había en todo ese cuarto una silla. (Yo había estado evolucionando en derredor de ella, como un planeta, y teniendo colisiones con ella, como un cometa toda la noche).

Miré furtivamente mi pedómetro: marcaba cuarenta y siete millas.

Me alegré porque al fin y al cabo, había venido para hacer un viaje a pie.

MARK TWAIN.

La mujer de ayer y la de hoy

La muchacha de la clase media de nuestro tiempo está echada a perder, — expone una escritora en el "Daily News", de Londres, con el pseudónimo de "Victoriana". Es perezosa, voluble, vanidosa, mira todo desde el punto de vista de su placer, y estando en mejores condiciones que ninguna otra mujer en el mundo, nunca está satisfecha.

"La esposa joven de hoy, parece pensar que ella es la única mujer que ha tenido dificultades domésticas, o que ha llevado a cabo algún trabajo, — continúa la escritora, — cuando la verdad es que lleva una vida mucho más fácil de la que tuvieron las mujeres de mi tiempo. En aquellos días, nosotras no nos quejábamos, ni nos considerábamos víctimas. No se hablaba de la rebelión de las madres de familia, ni hostigábamos a muerte a nuestros maridos, en demanda de mejor suerte. Trabajábamos duramente y con ánimo levantado, sin lujos, ni derroche en las fiestas, y atendíamos a familias numerosas, sin considerarnos mártires.

"¡No! — concluye. — Mientras más observo a la esposa joven de ahora y más oigo sus constantes quejas, más orgullosa estoy de ser del viejo tiempo de la gran Victoria".

MAXINE ELLIOT

ULTIMO RETRATO DE LA CONOCIDA ARTISTA, TAL COMO APARECE EN "TRIMMED IN SCARLET"

INSTITUTO DE
DANZAS

Los dos primeros cursos de los bailes modernos inaugúranse el 6 del presente: uno a las 5.30 de la tarde y el otro a las 9 de la noche. Igualmente, el curso de gimnasia artística para la danza clásica, se inaugura el 16. En ambos cursos la matrícula se cierra el 5 para los dos primeros y el 15 para el último.

E. GREEN. — PUENTE 769

519-M-28

PRÉSTAMOS
al 8 por ciento
EN DINERO EFECTIVO
Desde 500 a $ 100,000 o más, facilito en primera hipoteca, sobre propiedades rústicas o urbanas; plazo 5, 8, 11 y 16 años. Presentar títulos.
COMPAÑIA 1034
FERNANDO ARRIAGADA
518-M-28

RIVANO Hos.
Instalaciones eléctricas.
Presupuestos gratis.
Moneda 1049.—Telefono 1965

ESOS POLOLOS...

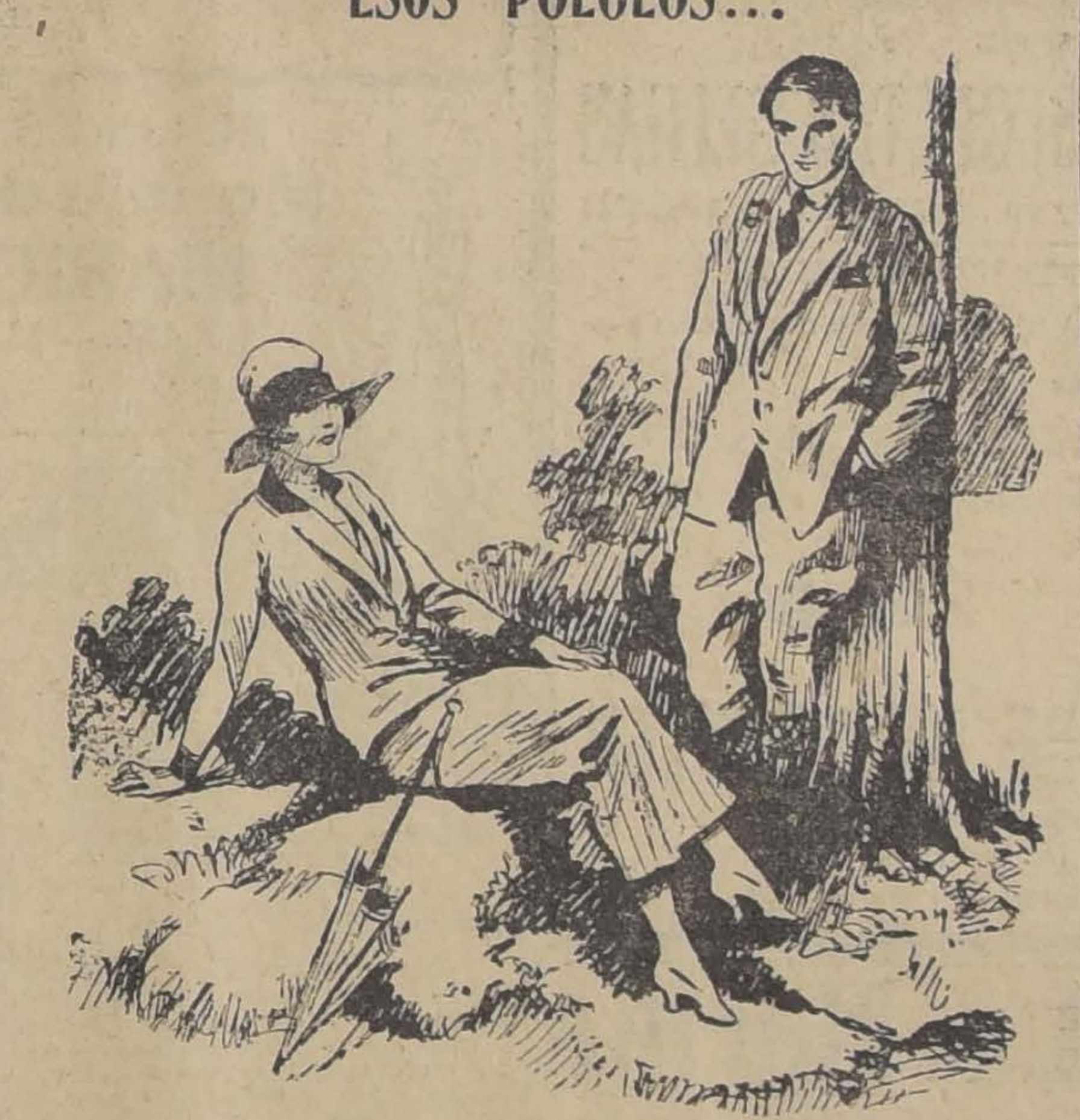

EL.—¿SABE UD., MARTA, QUE SE ESTA PONIENDO MAS LINDA CADA DIA?
ELLA.—¡JORGE! USTED EXAGERA.
EL.—BUENO, ENTONCES DIGAMOS CADA DOS DIAS.

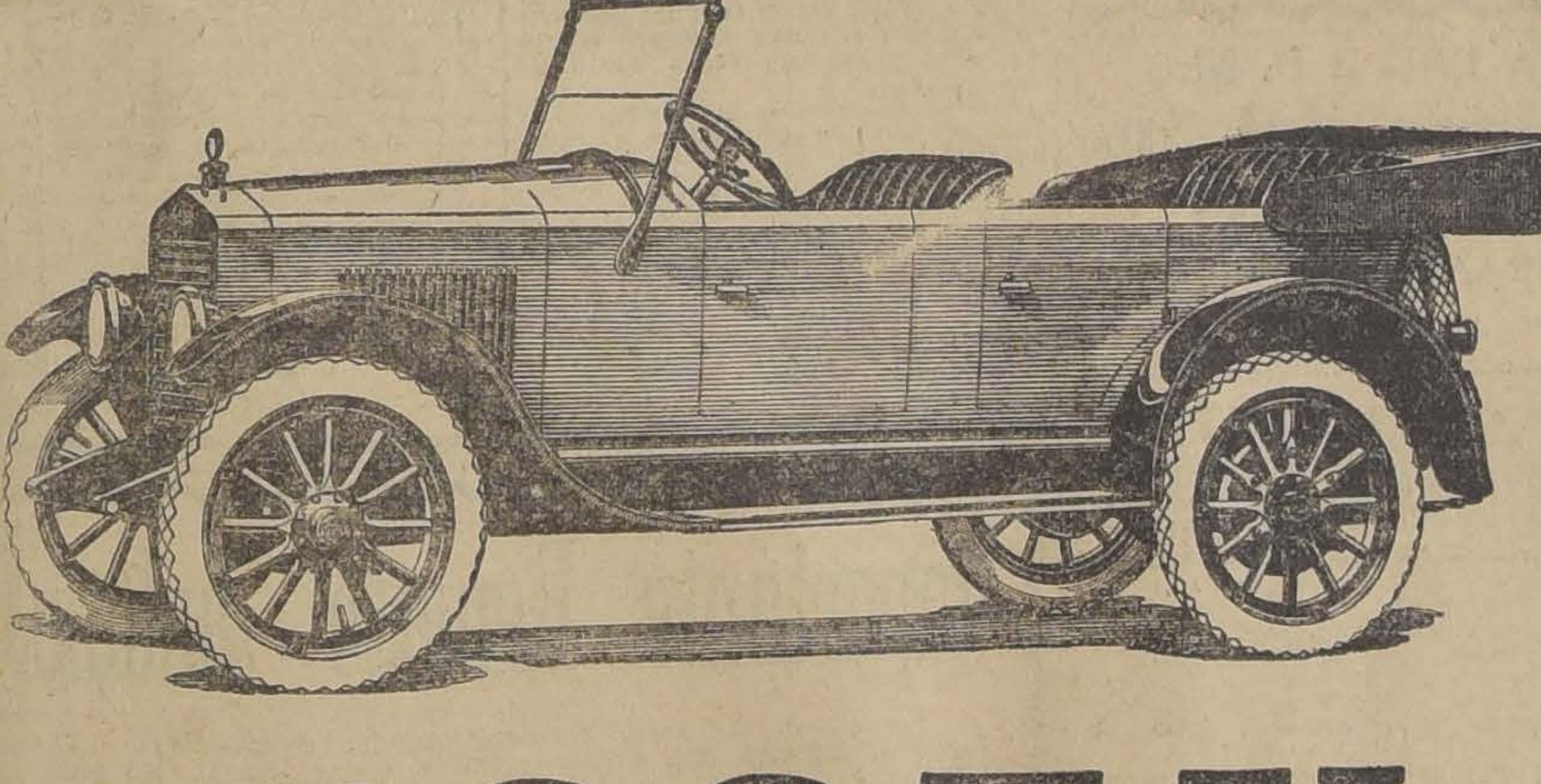

«ESSEX»

INGENIERIA AVANZADA

LOS INGENIEROS DE LA HUDSON MOTOR CAR COMPANY REVOLUCIONARON LA INDUSTRIA AUTOMOVILISTICA CON SUS NUEVAS IDEAS MECANICAS APLICADAS A SUS COCHES.

Han diseñado científicamente un chassis fuerte y rígido, que impide la distorsión y asegura una larga vida al automóvil.

Han ideado el célebre motor con cigüeñal compensado (patentado), que asegura una suavidad estática a todas las velocidades.

Han conseguido un motor silencioso, sin vibración, de larga vida, potente y maravillosamente económico.

Han dibujado las carrocerías más hermosas y cómodas que se conocen en el mundo.

Han obtenido una reducción de 600 a 1,000 libras en el peso de los coches, lo que significa larga duración de los neumáticos y economía de nafta.

Han concentrado su maquinaria en forma tal, que le permite aprovechar largo espacio del chassis para dar mayor amplitud y comodidad a la carrocería.

El "ESSEX" es el automóvil de los entendidos.

HUDSON SUPER SEIS

ESTAMOS VENDIENDO DE LAS PARTIDAS POR LLEGAR PARA ENTREGA EN ABRIL. RECOMENDAMOS A LOS INTERESADOS ANOTAR SU COMPRA CON TIEMPO.

GRAHAM, ROWE & Co.
IMPORTADORES
BANDERA 267

ESPECIFICO BENGURIA
El único reconstituyente del cabello. Cura radicalmente las canas.
MONEDA 875.

CLUB DE MAQUINAS DE ESCRIBIR
ROYAL
MODELO MAESTRO N.º 10
A. FERRAN & CO.
GALERIA ALESSANDRI N.o 14 :-: TELEFONO N.o 2960

Estando seguros que el éxito obtenido en la formación de este Club, que ya está por terminarse, se debe únicamente a la excelente calidad de la máquina que vendemos, y a la seriedad de nuestra firma, avisamos al público que nuestro primer sorteo se verificará muy en breve, ante el Notario don Luis Cousiño T.

LINEAS
PARA

DECAUVILLE
OFRECEMOS PARA ENTREGA INMEDIATA
RIELES
DURMIENTES
y CONEXIONES
LISTAS PARA SER USADAS

Carros Decauville de volteo y toda clase de maquinaria para movilización de tierra

Allied Machinery Company of América
BANDERA 780

CLUB DE MAQUINAS DE ESCRIBIR
"UNDERWOOD"

Santiago, a veintiseis de Marzo de mil novecientos veinte, se procedió al primer sorteo del CLUB N.o 1, saliendo favorecido el NUMERO NOVENTA Y NUEVE (99), perteneciente a don Emilio William, de Talca.

MARIANO MELO EGAÑA,
Notario.

En formación los CLUBS NUMS. 2 y 3.
Solicite prospectos: BANDERA 78, Ofic. 2.
SAMUEL WAISS.
28-M

A Nuestros Suscriptores

Recordamos a nuestros suscriptores cuyos abonos vencen el 31 del presente la conveniencia de renovarlos antes de esta fecha, a fin de evitar la interrupción en el envío de este diario.

La falta de respuesta a este aviso será interpretada como la resolución que no desean continuar el abono y, en consecuencia, será suspendido el envío del diario el mismo día de su vencimiento.

Las remesas de dinero se pueden hacer por medio de LETRAS BANCARIAS o GIROS POSTALES, a la orden de LA NACION de Santiago.

El valor de las suscripciones es el siguiente:

ANUAL	$ 30.00
SEMESTRAL	$ 16.00
TRIMESTRAL	$ 9.00
UN AÑO EXTRANJERO	$ 79.00

MADERAS DE RAULÍ

de 1"-2"-3" y 4" por 10, extra secas de cuatro años, gran existencia.

DUELAS DE RAULÍ

de 1 ½ x 5 x 1.10 mts., especiales para vasijas, gran existencia.

BARRACA Y FABRICA "IBERIA", Matucana 745, entre San Pablo y Rosas. - Fco. GARCIA PAZ

EMPRESA FORLIVESI

— DE —

Pompas Fúnebres

Unica en el ramo y la más importante en todo Chile:

1037 - COMPANIA - 104

Edificio Arzobispal

ENTRE PLAZA Y BANDERA

JUAN FORLIVESI

TELEFONO INGLES 877

NOTA.—Esta Casa no tiene sucursales.

Se atienden con prontitud y esmero los pedidos de provincias.

POMPAS FUNEBRES

Empresa Zenteno

Delicias 2584, casi esquina Molina (cuatro cuadras Estación Central)

TELEFONO INGLES 524

Nuestros servicios son presentados en forma insuperable y a los precios más bajos. Sin recargo hacemos todos los trámites de sepultación. Atiende personalmente.

CARLOS ZENTENO LOYOLA

$ 150

TERNOS SOBRE MEDIDA EN CASIMIR INGLES HACE

LA MODA IDEAL

622 PUENTE 62

28-M

Municipalidad de Ñuñoa

PATENTES DE VEHICULOS

Aviso a los dueños de automóviles y demás vehículos que tengan su garage o posada en esta Comuna, que deben pagar en esta Tesorería, en el presente mes de Marzo, el valor de la patente que les corresponda.

Esta suma les servirá de abono para obtener la de Santiago.

Los infractores incurrirán en las penas que fija la ley.

Ñuñoa, Marzo de 1920.

EL TESORERO.

2041-M-30

Sastreria Santa Elena

SAN DIEGO 245

En el sorteo verificado ayer Sábado 27 del Club N.o 1, resultó favorecido el N.o 23. Club N.o 2, favorecido el N.o 96. Club N.o 3, favorecido el N.o 110. Club N.o 4, favorecido el 36. En formación el Club N.o 5.

F. FAIVOVICH E HIJOS.

NOTA. — Entregamos ternos y sobretodos en géneros de la mejor calidad, con grandes facilidades en el pago. 516-M-28

SOLDADURAS AL OXIGENO

Se soldan toda clase de piezas de máquinas quebradas, Avenida Matta 905. 28-M.

A LOS SIGUIENTES SEÑORES

se les ruega pasen por la

SASTRERIA

"THE UNION CLUB"

Guillermo Baeza Frías,

Manuel Cuevas,

Ramón Herrera Huidobro,

Oscar Medina,

Nibaldo Morel M.,

Commendatori Oberstetter.

Juan Navarro Gamboa,

Osvaldo Solar Echevarría.

520-M-28

INDUSTRIALES INGENIEROS AGRICULTORES

¿DESEA USTED GANAR TIEMPO EN SUS FAENAS?
¿QUIERE USTED APROVECHAR LAS HORAS DE LA NOCHE PARA ADELANTAR SUS TRABAJOS?
¿QUIERE USTED TRILLAR DE NOCHE?

LAS LAMPARAS A CARBURO

"MAX MEGIN"

Por su enorme potencia luminosa y su consumo reducido le permitirán a usted satisfacer sus deseos y ganar dinero.

Modelos Franceses con 20 años de éxito en Chile. Hay para entrega inmediata y por pronta llegada los siguientes tipos:

Blos N.o 3	15,000 bujías gasta $ 5.00	en 5 horas
Bloc N.o 2	10,000 bujías gasta $ 3.00	en 5 horas
Bloc N.o 1	5,000 bujías gasta $ 1.50	en 5 horas
Fanfar.	1,000 bujías gasta $ 1.00	en 5 horas
Meteor	500 bujías gasta $ 0.60	en 5 horas
Lux N.o 3.	200 bujías gasta $ 0.40	en 5 horas
Lux N.o 2.	100 bujías gasta $ 0.25	en 5 horas
Lux N.o 1.	50 bujías gasta $ 0.15	en 5 horas

El valor del consumo se entiende en moneda chilena corriente.

CARBURO DE CALCIO, PRIMERA CALIDAD, a pesar del alza, siempre al precio más bajo de plaza.

"ACETILENA"

Casa Andres Dubois

SANTO DOMINGO N.o 1077, CASI ESQUINA BANDERA
CASILLA N.o 291. — SANTIAGO

Cazadores

Ya estamos en la

SEMANA SANTA

Si Uds. no han hecho sus provisiones de

TIROS

háganlo sin perder tiempo, pues el surtido va disminuyendo rápidamente.

ESCOPETAS BELGAS

hay un surtido como no he tenido desde 1913.

Visiten mis casas, pídanme precios y catálogos.

Talleres especiales para composturas de armas finas.

ARMERIA BELGA DE JUAN SEYLER

MANUEL RODRIGUEZ 71. Edificio propio, donde hay un descuento extra de 10%

CASILLA 1645 :-: SANTIAGO DE CHILE

Sastrería La Marina

En los sorteos verificados ayer Sábado 27 del corriente, resultaron favorecidos los siguientes números:

Primer Club: Sorteo 27, salió favorecido el Núm. 77.
Segundo Club: Sorteo 18, salió favorecido el Núm. 34.
Tercer Club: Sorteo 4, salió favorecido el Núm. 72.

Acabamos de recibir un selecto surtido de casimires ingleses de gran fantasía.

ENTREGAMOS TERNOS CON GRANDES FACILIDADES DE PAGO

4.o CLUB DE TERNOS FINOS EN FORMACION

14 — BANDERA — 14

515-M-28

FERIA URETA

DELICIAS 3410

POR EL FERIADO DE SEMANA SANTA el remate semanal del Jueves próximo, tendrá lugar el

MIERCOLES 31

del corriente a la hora de costumbre.

RAIMUNDO URETA E.,
Gerente.

AVISOS DE REMATES

GRAN REMATE

DE LA FABRICA DE SACABOCADOS DE JOAQUIN SOLER (UNICA EN CHILE)

SAN DIEGO N.o 1412

EL MARTES 30 DEL PRESENTE A LAS 10 DE LA TARDE

POR AUSENTARSE DEL PAIS

——: HAY :——

MAQUINARIAS. — Motor eléctrico A. E. G. de 11 H. P., Máquina planeadora y torno esmeril, Máquina esmeril grande, con piedras de esmeril, Máquina esmeril vertical y circular (único ejemplar en Chile), Máquina para afilar y pulir con esmeril, Taladro a motor, Ventilador, Fraguas, Bigornias, Herramientas de fragua y mecánica, Banco mecánico con tornillo, Transmisiones y descansos, Correas doble suela y balata, Poleas contramarcha, Instalaciones eléctricas de luz y fuerza motriz, Esmeriles nuevos y con uso, Depósitos para aceite, Taladros a mano, etc., etc.

OFICINA. — Caja de fondos, Máquina de escribir "Monarch", Prensa de copiar, Estante giratorio, Estantería, Mamparas, Vitrina, Archivadores, Utiles de oficina, Mesas, Un juego de herramientas y tornillos para modelaje. Libros de mecánica, etc., etc.

VARIOS. — Romana de 300 kilos, Balanza, Mostradores grandes y chicos, Cañería de gas, Cocina a gas, Pantallas, Un gran surtido de hormas para modelos, Hierro, Acero, Bronce, etc., y

Demás a la vista el Lunes de 2 a 6 P. M.

VICTOR ARAYA L.,
Martillero de Hacienda

NOTA.—La fábrica se ofrecerá en UN SOLO LOTE y por el bajo mínimum de $ 12,000, dando derecho a la posesión y casa habitación. Si no hubiere interesados, se procederá al detalle.

EL REMATE

Del menaje de casa de la sucesión del Sr.

AMARO PEREZ DE CASTRO

Santa Lucía N.° 322

PROXIMO A HUERFANOS

CONTINUARA EL LUNES 29 DEL PRESENTE, DE 10 A. M. A 12 M.

——— HAY: ———

Cristalería, Plaquées, Objetos de arte, Grabados y algunos muebles.

NOTA. — Sin perjuicio del remate, se entregará desde las 8½ A. M., las especies vendidas en el remate del Sábado.

Víctor Araya L.,
MARTILLERO DE HACIENDA.

EL LUNES 29 A LAS 2 P. M.

Menaje de Casa del Sr. MARIO LEVIER O.

439 — MAESTRANZA — 439

E. PRESTINONI

REMATE

— HAY —

SALON.—Piano alemán marca Golz, clavijero de bronce con su piso; amoblado dorado Luis XV tapiz seda verde, consola dorada con espejo biselado Luis XV, mesa de centro, pedestales dorados, jarrones de plaqué y reloj de centro, adornos de salón, cuadros al óleo, alfombras, jardineras de porcelana, cubre-piano oriental, lámpara eléctrica, etc. ,etc.

SALITA.— Amoblado estilo inglés diez piezas tapiz terciopelo lacre, mesa de centro, pedestales y estatuas de bronce y terracotta, cortinajes de punto, medallones, floreros de porcelana, alfombra de una pieza, etc., etc.

ESCRITORIO.— Amoblado inglés 9 piezas, talladas; escritorio de cortina, archivador de cortina, estante de cedro, máquina de escribir "Remington", sillones Morris de roble estatua con termómetro, anteojos de carrera, alfombra de una pieza, etc., etc.

COMEDOR.—Amoblado estilo inglés, compuesto de aparador, dos trinches con cristales biselados y mármoles embutidos; mesa de corredera, sillas tapizadas, mesa de arrimo con mármol Ettager para plaquées, carpeta de mesa, manteles, servilletas, servicio de loza de 83 piezas, cristalería, cuchillería, plaquées, alcuzas, gobelinos, reloj de pared, gran alfombra floreada, etc., etc.

DORMITORIOS.— Tres dormitorios estilo inglés con lunas biseladas y mármoles, otro en madera de roble importado, roperos, consolas, veladores y peinadores sueltos, catres de fierro esmaltado y bronce y de fierro, botiquín, sofá y sillones de felpa, cuadros religiosos, alfombras de una pieza, cortinajes, servicio de lavatorio de loza, porcelana y enlozados, etc., etc.

HALL Y VARIOS.— Paragüero de asiento con luna biselada, perchero de Viena, choapinos, amoblado estilo inglés, mesa de caoba, alfombra de escala de tripe cortado, lavatorio al laqué, estantes, mesones de cocina, tina de baño de fierro enlozado, lámparas de bronce y muchos otros artículos a la vista, hoy Domingo de 2 a 6 y mañana desde las 8 1|2 A. M.

PRESTINONI Y Cía.

NOTA.— Anticipamos el valor de los menajes que se nos dé para rematar y hacemos mudanzas gratis.

BANDERA 66. — CASILLA 3162

REMATE DEL MENAJE DE CASA

DEL SEÑOR J. RAMIREZ

MANUEL MONTT 2537 PROXIMO Avda ESPAÑA

EL LUNES 29 DEL PRESENTE A LA 1.30 P.M.

POR CAMBIO DE RESIDENCIA

— HAY —

ESCRITORIO.— Amoblado americano tapiz cuero marroquí, escritorio estilo americano color sillón giratorio, dos sillones Morris con cojines de cuero, mesita de lectura, estante para libros, archivador de cortinas, figuras de bronce, cuadros al óleo, cortinajes, alfombra de centro de una pieza, etc.

COMEDOR. —Amoblado estilo inglés de roble americano con aparador, 2 trinches y 1 vitrina, mesa de corredera, 6 sillas roble americano tapiz cuero marroquí, mesita de servicio roble americano, reloj de pared, servicio de mesa para 24 personas, cuchillería, cristalería, mantelería, cuadros, cortinajes, alfombra de centro, etc., etc.

DORMITORIO.— Rico amoblado importado estilo Bombé de madera de rosa con ropero de 3 cuerpos, peinador, mesa toilette, cómoda y 2 veladores, sillón y 2 sillas tapizadas, catres de bronce gemelos, servicio plaqué para lavatorio, cuadros, alfombra de una pieza, etc.

VARIOS.— Cocina económica belga, batería de cocina de níquel, mesones, estantes, baño de fierro enlozado, calentador de níquel, paragüero estilo inglés, muebles de mimbre y al laqué para hall, catres de bronce para niño, colchones de lana.

Y demás a la vista hoy Domingo de 2 a 6 P. M.

VICTOR ARAYA L.
MARTILLERO DE HACIENDA

CONTINUACION DE REMATE

Tienda "La Luna"

2459 — DELICIAS — 2461

Mañana Lunes 29, desde las 10 A. M. y de las 2 P. M. adelante, continuará el remate de los artículos que no alcanzaron a venderse durante el día de hoy.

QUEDAN PENDIENTES la magnífica estantería del establecimiento y las vitrinas, mostradores, caja y un ESCRITORIO MINISTRO, estante, alfombra y AMOBLADO tapizado de cuero.

Y una cantidad de géneros finos y ordinarios y mucha ropa y otros objetos para señoras, blondas y tiras bordadas, paquetería y gran surtido de botones y hebillas, relojes, aguas de colonia y jabones, polvos y demás perfumería, cintas, velos, guantes, corbatas, peinetas, estuches y gran número de sobrecamas, frazadas de lana y algodón, colchas blancas, toallas, servilletas, etc., etc.

Todo a la vista desde las 8 A. M.

JUAN WALKER MARTINEZ Y Cía.

REMATE DE LOS BIENES SALITREROS DE

GRANJA y Cía. en Liquidacion

EN AGUAS BLANCAS

OFICINAS "BONASORT", "PEPITA COTA" Y ESTACAS SUELTAS

Se ofrecerá en remate público el 5 de Abril próximo, a las 8 de la tarde, en la sala de los señores Granja y Cía., en liquidación, Cochrane N.o 865, Valparaíso, y ante el Notario Público don Tomás Ríos González, la Oficina Salitrera **"BONASORT"**, ubicada en la región de Aguas Blancas del departamento de Antofagasta, con sus edificios, máquinas y accesorios, según inventario que está a disposición de los interesados y además, las **ESTACAS SUELTAS**, en la misma región, según nota también a la vista, por el mínimum de **£ 170,000**, pagaderas: el 20 o|o al firmarse la escritura de remate, y el resto del 80 por ciento a 6 meses plazo, desde la fecha de la entrega de la Oficina, corriendo intereses a razón de 6 por ciento por año, desde esa fecha hasta su vencimiento.

Las existencias de la Oficina serán pagadas aparte, obligándose el comprador a cancelar su importe que consta de la nota respectiva acompañada a las bases del remate, al contado, al recibirse de la Oficina.

Las demás condiciones constan de las bases del remate.

Si no hubiere postores por la Oficina "Bonasort" y Estacas Sueltas, se ofrecerá en remate a continuación, en el mismo lugar y día, la Oficina **"PEPITA GOTA"**, por el mínimum de **£ 250,000**, en las mismas condiciones de entrega y pago que el lote anterior, tanto de la Oficina como de sus existencias.

Si tampoco hubiera postores por la Oficina "Pepita-Cota", en las condiciones señaladas, se sacarán a remate conjuntamente en un sólo lote, las Oficinas **"PEPITA-COTA"** y **"BONASORT"** y **ESTACAS SUELTAS**, con sus edificios, máquinas y accesorios, por el mínimum de **£ 420,000** pagaderas el 20 o|o al firmarse la escritura del remate y el saldo de 80 o|o a 6 meses plazo, desde el día de la entrega de las Oficinas, corriendo intereses al 6 por ciento por año, desde esa fecha hasta su vencimiento.

Las existencias de ambos lotes serán pagadas aparte, al contado, obligándose el comprador a cancelar el importe, que consta de las respectivas notas, acompañadas a las bases del remate al recibirse de la Oficina.

Las demás condiciones constan de las bases del remate, que tenemos a la disposición de los interesados en el Escritorio de la firma, Cochrane 865.

Valparaíso, Marzo 15 de 1920.

MOISES ASTORECA,
Liquidador.

2043-M-28

Importante Remate Judicial

Por decreto del señor Juez del Segundo Juzgado Civil, se ha fijado el **NUEVE DE ABRIL** próximo, a las tres P. M., para el remate de las siguientes propiedades:

PRIMER LOTE:

Chacras Victoria y Santa Ana

ubicadas en el departamento de La Victoria, a las puertas de Santiago, al sur, en el camino de Santa Rosa y a dos y medio kilómetros del ferrocarril eléctrico a San Bernardo. Deslindan con la Población Granjas de Lo Ovalle de la Caja de Ahorros.

LA SUPERFICIE es de 38 1|2 cuadras de suelos muy parejos, subdivididos en seis potreros y tres potrerillos; sus deslindes están en muy buen estado y son de murallas y sus cierros divisorios de alambre sobre postes de roble. Tienen agua en abundancia y una represa de 240 metros cuadrados.

Tienen **VIÑA, HUERTO, PARQUE y ARBOLEDA INDUSTRIAL** de seis cuadras de extensión con más o menos **VEINTITRES MIL QUINIENTOS DURAZNOS** en plena producción.

Espléndida casa habitación con todo confort y alumbrado acetileno. Casa para administrador y varias posesiones para inquilinos. Tiene enormes **BODEGAS** de sólida construcción, de más de mil seiscientos metros cuadrados, con enmaderación de pino y techo de fierro.

Mínimun $ 298.636.67

que se pagará en la forma siguiente: A)—Reconociendo y haciendo suya el subastador la deuda que grava a ambas propiedades en conjunto a favor del Banco Hipotecario de Chile, por la suma de $ 130,000 primitivos, tal como se encuentre reducida el día del remate. B)—con $ 100,000 al contado; y C)—El resto con la mitad a seis meses plazo y la otra mitad a un año plazo, ambas con 10 o|o de interés anual.

Estas propiedades **HAN SIDO TASADAS ULTIMAMENTE** en $ 447,955 por el ingeniero don Daniel Claro Lastarria, y en $ 472 mil 790 por el **BANCO HIPOTECARIO DE CHILE.**

SEGUNDO LOTE. — Propiedad **GALVARINO N.o 694** de una superficie de 337 metros cuadrados con construcción muy nueva, por el

Mínimum $ 18.263.94 al contado

TERCER LOTE. — Propiedad **CHILOE N.o 1876**, de una superficie de 1,690 metros cuadrados, casi totalmente edificada y en muy buen estado de conservación, por el

Mínimum de $ 37.466.67

que se pagará en la forma siguiente: A) — Al contado la suma necesaria de más o menos $ 22,000 para pagar íntegramente al primer acreedor hipotecario; y B) — El saldo, la mitad a tres meses plazo y la otra mitad a seis meses plazo con el interés del 10 o|o anual.

CUARTO LOTE.— Casa y sitio **VERGARA MONTT 690** (Población **EL CARMELO**), de una superficie de 480 m. c., por el

Mínimum de $ 6.666.67 al contado

Demás bases y antecedentes en la Secretaría del Segundo Juzgado y en el Banco Alemán Transatlántico, oficina del abogado.

1-A

BELLAS ARTES

LOS RETRATOS DE COURBET

(Traducimos a continuación extractándolo, este reciente artículo de M. Pierre Berthelot, sobre el creador del "realismo" en la pintura).

No es esta una época favorable para los aniversarios. Tantos guerreros que murieron parecen atraer hacia ellos solos todos los pensamientos y no dejar sitio para el recuerdo de otros difuntos.

Esta sea quizá la causa del silencio relativo que ha rodeado al Centenario del pintor Gustave Courbet y la vuelta de sus cenizas a tierra francesa.

En todo caso, así debemos esperarlo, vale más ver sufrir a Courbet de una piedad demasiado egoísta que de los antiguos odios levantados por su talento fogoso y su carácter independiente.

Courbet tuvo enemigos encarnizados; su vida fué, como se ha dicho muy a menudo, una serie de escándalos.

No hay duda de que el rol de jefe de escuela expone a tales desdichas; pero, si a veces ciertos artistas unen a su pincel o a su escoplo, una pluma acerada que les permite defenderse de los ataques, Courbet no era de éstos.

Muy por el contrario, la rudeza enteramente campesina que conservó y afectó hasta su muerte, sus ocurrencias de taller, su enorme e irrespetuosa alegría, le atrajeron tantos enemigos como su propio arte; y si a esto se agrega opiniones políticas subversivas tan violentas de tono como frágiles de convicción, puede comprenderse por qué, Courbet, muerto, corre riesgo de no encontrar en su aldea natal un sepulcro digno de sus cenizas.

En Ornans, su patria ¿no se pretende inhumar al proscrito del 71 entre dos gendarmes, vecindad respetable, sin duda, pero que podría parecer un símbolo.

* * *

A un maestro tan fecundo y tan uniformemente feliz es difícil asignarle un género especial; escenas de carácter, paisajes y retratos, todo lo ha hecho con éxito, y siempre por la misma razón: su inalterable honradez artística. "Es preciso, repetía, acercarse a la naturaleza, aprender de ella, hacer lo que se ve y tan sólo eso"; y siempre procuraba dar el ejemplo.

Este estado de espíritu "realista" era de todo punto favorable al difícil arte del retrato y debía asegurar el éxito del artista, pero no la satisfacción de los modelos.

La mayor parte de los amigos y de los clientes de Courbet rehusaron reconocer su efigie; los críticos tomaron base de allí para acusar al artista de haber "afeado voluntariamente la naturaleza", de haberse atenido tan bien a las apariencias exteriores, que suprimía toda vida interior.

Tales afirmaciones no resisten frente a una tela del maestro. Ello no obsta para que no se perdonase este sacrificio de la amistad a la verdad.

El filósofo Proudhon que, "franccomtois" como él, era amigo suyo y le había alabado por haber roto con las convenciones recibidas y por mostrar la efigie humana no tal como la había deseado la naturaleza sino tal como la habían hecho los vicios, no resistió a esa prueba. 'Courbet tiene defectos, y algo de ello he visto yo mismo" escribirá después de haber visto su retrato.

¿Por qué? Es que Proudhon aparece en la tela, a pesar de su aire pensativo y de su traje de obrero, lo que era: un burgués de raza; un utopista benévolo pero vacilante, un soñador que cree ser hombre de acción.

Igualmente, puede uno preguntarse si el retrato de Champfleury no ha tenido mucha parte en la ruptura entre él y Courbet; pero ¿es acaso culpa del pintor si representó un Champfleury melancólico y agriado, en que los años marcaban ya su huella, y que rumiaba el amargor de su semiéxito?

Y ya sean Vallès ,alma ardiente pero inquieta, que aunque rebelde no pudo liberarse jamás por completo; Berlioz, rostro atormentado, gran talento pero corazón ulcerado y desbordante de sarcasmo; Baudelaire, fino y sutil, pero ávido de causar admiración; todos los rasgos de los retratos de Courbet libran a los ojos de los espectadores las pequeñeces de estos grandes hombres.

Ciertos modelos se rebelaron; y el viejo aldeano Courbaud, que creíase convertido en burgués por haber endosado una levita, rehusó pagar y aún llevarse la tela en donde aparecía como un pesado palurdo.

A todas las críticas, el pintor opone estas palabras en que resplandece su sinceridad: "No eran hermosos, así, no podía yo hacerlos hermosos".

Habría él podido también referirse a otros retratos para demostrar que si hacía feo no era antojadizamente; al retrato de su amigo Alfred Bruyas, por ejemplo. A los retratos de sus parientes, en seguida, a quienes hay que hacer un sitio especial, desentendiéndose, si se quiere, de las rudas facciones de el abuelo y del padre del artista, para no detenerse sino en sus hermanas.

En esas telas encantadoras se revela, a pesar del autor, todo ese fondo de ternura que sólo una vez confesó explícitamente, en sus "Amantes en el campo". En ellas se transparenta toda la dulzura, todo el encanto de la vida familiar, de esa vida que Courbet no olvidó jamás, ni aún en medio de los placeres de París, de la gloria y de la lucha.

Sus hermanas, modelos complacientes, pasan y repasan sin cesar, ya sea como guitarristas, como señoritas de aldea, apartando semillas, o como baronesas de M... "pour rire"; y, sin que la verdad sea jamás traicionada, uno siente muy bien que Courbet se complace en acariciar sus rasgos.

Después de sus adoradas hermanas, el modelo preferido del pintor es él mismo. Esto le fué agriamente reprochado, tanto más cuanto que "parece entonces hacer derroche de gracia", dirá About.

Tal complacencia en sí mismo encuadra bien en un carácter en el que sus enemigos pretendían que "florecía de nuevo el alma de Narciso"; pero, cuando Silvestre, aprobado generalmente por sus colegas, agrega que, "a los 36 años, Courbet era un joven alto y muy hermoso, de rostro notable que parecía escogido y modelado sobre una máscara asiria, con ojos muellemente hendidos, brillantes, bordeados de largas y sedosas pestañas, y parecidos a los de uno antílope", puede uno preguntarse si, aparte de toda fatuidad, un tal modelo no debía inspirar al artista.

Los retratos de Courbet pintados por él mismo, no desmienten la buena opinión que la crítica tenía de su plástica; del "Courbet au chien noir" (1842), al vigoroso estudio del "Courbet au col rayé", el artista aparece tal como lo describe Silvestre, y el valor artístico de esas telas les sirve de excusa.

* * *

Aunque haya podido decirse otra cosa, Courbet gustaba de lo pintoresco, aún un tanto arreglado; así, no se contentó con tomar personajes aislados. Agrupó sus retratos en escenas de género, que no son todas muy hábiles.

"L'Après - diner" es un buen ejemplo; el propio pintor, sentado a la mesa familiar, entre su padre, que cabecea, y un amigo de la casa, el viejo Marlet, escucha al músico Promayet que preludia en la penumbra.

Las señoritas de la aldea son las hermanas de Courbet, de excursión por los alrededores de Ornans; los aldeanos que vuelven de la feria, eran reconocidos por todos sus conciudadanos, lo que valió a Courbet la gloria local, gloria muy corta y que iba a cambiarse en odio feroz después de "L'Enterrement".

* * *

Según un plan acariciado desde largo tiempo, Courbet emprendió en Diciembre de 1849 la tarea de pintar una vasta escena mortuoria, que, considerada como un desfile en un primer estudio, convirtiose en seguida en una agrupación alrededor de la fosa.

Para llevar adelante, y con espíritu realista, una obra así, el pintor decidió servirse, no de profesionales, sino de los propios habitantes de Ornans.

Temía que le faltaran los modelos, pero le sobraron. Y pronto comienzan las rivalidades: los buenos aldeanos quieren su parte de celebridad y la reclaman con aspereza.

La tela causó escándalo. En cuanto a los modelos, estaban profundamente mortificados de ser tan feos. Por otra parte el artista hacía lo que podía para acentuar su cólera sin calmar la de los críticos: "He querido representar la muerte de un burgués, acompañado a su última morada por otros burgueses". "La fealdad es enteramente real, y si causa extrañeza es porque es la fealdad de provincia, que es preciso distinguir de la de París".

Y agrega: "¿Es acaso culpa mía si los intereses materiales, la vida de pequeña ciudad, los egoísmos, imprimen así la huella de sus garras sobre los burgueses?" Habría muy bien podido agregar "sobre cada cual", sin consolar a nadie.

* * *

Pretender reducir a Courbet al sólo rango que él pretendió, al de un observador y realizador servil, es rebajarlo.

Sin sospecharlo tal vez él mismo, de mil rasgos diversos, el maestro de Ornans ha sabido tomar el rasgo general que marca una época, una cosa, una raza.

En fin, por sus procedimientos nuevos de investigación y de ejecución, por sus consejos, Courbet merece verdaderamente el homenaje de la crítica moderna que lo consagra en adelante como uno de los grandes iniciadores del arte en la segunda mitad del Siglo XIX.

PIERRE BERTHELOT.

IMPONGASE UD.
De las listas de precios publicadas por otras casas, pase a nuestro almacén y compárelas.
BOTICA BRISTOL
Ahumada 323. — Casilla 1538

LAS MEMORIAS DEL MARISCAL HINDENBURG (5)

La exclusividad para la publicación en Chile de estas Memorias ha sido adquirida por LA NACION.

En nuestra exasperación no queríamos retroceder más allá. El mayor conde Waldersee, del regimiento de la guardia a pie, que cayó, como comandante del regimiento de granaderos de la guardia "Reina Augusta", en 1870, frente a París, ordenó, en su calidad de oficial más anciano que se hallaba con nosotros, que las dos banderas que teníamos se colocaran en el suelo; rodeando esas banderas, se reorganizaron nuestras tropas. Ya nos llegan también refuerzos de retaguardia. Y bien pronto se renovó el ataque, a tambor batiente. contra el enemigo, que se había dado por satisfecho con la reconquista de la aldea. Pero. poco después, se vió obligado a abandonarla nuevamente y a replegarse al movimiento de retirada de todo el ejército.

En Rosberitz volvimos a encontrar al príncipe de Hohenzollern, quien, desgraciadamente, poco tiempo después sucumbió a sus heridas en el hospital de campo de Koeniginhof. Los soldados que habían quedado fieles a su lado habían sido llevados por el enemigo en calidad de prisioneros. También a varios de los granaderos de mi grupo les cupo esta suerte, después que se hubieron defendido valientemente en una fábrica de tejas. Cuando dos días más tarde, en nuestra marcha adelante vivaqueamos al anochecer al Suroeste de la fortaleza de Koeniggraetz, los volvimos a encontrar y volvieron a ingresar en nuestras filas. El comandante de la fortaleza los había enviado en dirección a los fuegos del vivac prusiano para no tener que cuidar de su alimentación. Y tuvieron la suerte de encontrar precisamente su regimiento.

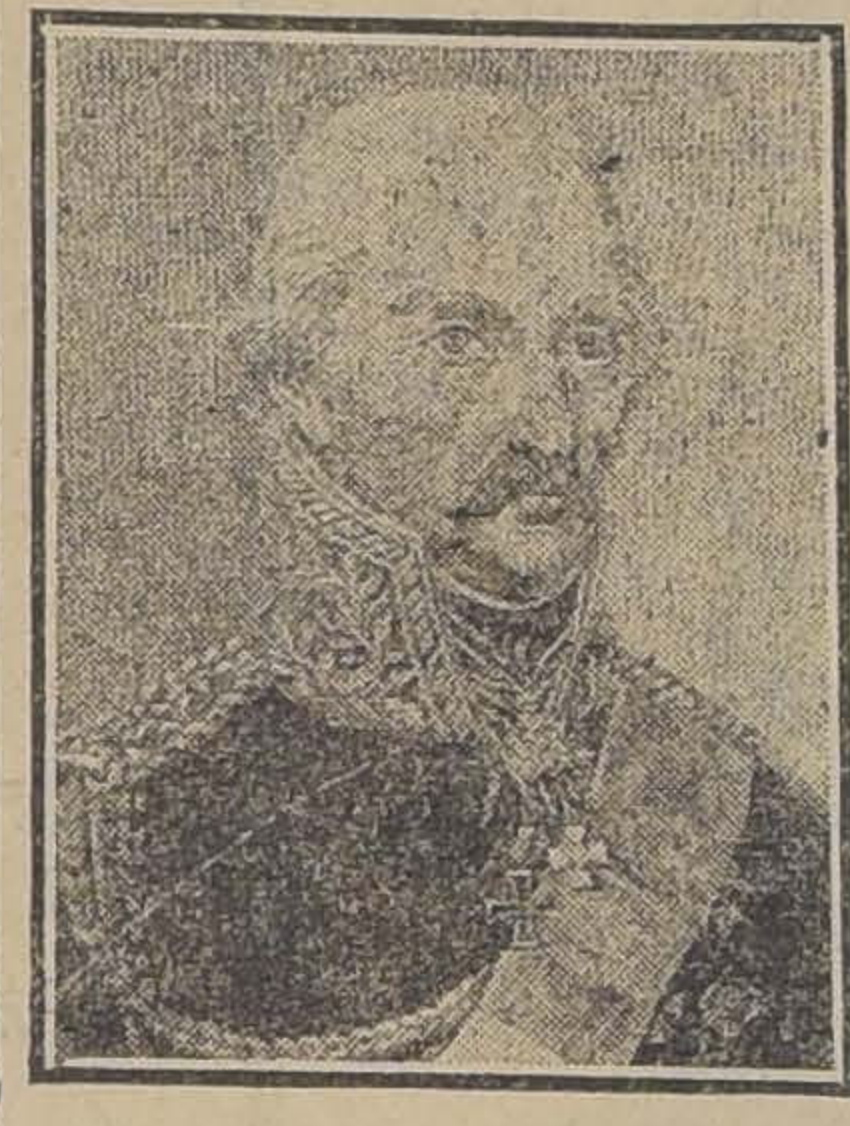

BLUCHER

En la tarde de la batalla avanzamos todavía hasta Wsestar y allí nos quedamos, hasta que abandonamos el campo de batalla. El médico quería enviarme a un hospital de campo a causa de mi herida en la cabeza; pero yo me limité a la espera de una nueva batalla detrás del Elba, con vendajes livianos y obtuve el permiso de llevar en adelante en las marchas la gorra en lugar del casco.

Extraños sentimientos se despertaron en mí en la tarde del 3 de Julio. Al lado del sentimiento de agradecimiento hacia Dios Nuestro Señor, sobresalía especialmente un sentimiento de orgullosa conciencia de haber cooperado a una obra que debía escribir una nueva página de gloria en la historia del ejército prusiano y de la patria prusiana. Aún cuando no nos dábamos cuenta exacta de toda la importancia de nuestra victoria, teníamos, sin embargo, conciencia de que se trataba de algo más que los combates anteriores. Con un sentimiento de fidelidad pensaba yo en los compañeros caídos y en los heridos. Mi grupo había perdido la mitad de sus hombres; una prueba de que había cumplido con su deber.

Cuando el 6 de Julio cruzamos el Elba sobre un puente militar, nos esperaba el Kronprinz y nos expresó su agradecimiento por nuestra conducta en la batalla. Le contestamos con altos "hurrahs" y seguimos nuestra marcha, orgullosos de las alabanzas que nos había prodigado el comandante en jefe de nuestro ejército y heredero de la corona de Prusia, alegremente dispuestos a seguirle en nuevos combates.

Pero el resto de la campaña no nos trajo más que marchas y ningún suceso digno de ser recortado. El armisticio, concluído en 22 de Julio, nos sorprendió en Austria Inferior, a unos 40 kilómetros de distancia de Viena. Cuando, poco después, emprendimos la marcha de regreso hacia nuestros hogares, nos fué compañero de marcha un huésped terrible: el cólera. Tan sólo poco a poco nos abandonó y no sin haber causado muchas víctimas en nuestras filas.

A orillas del río Eger quedamos detenidos algunas semanas. Durante este tiempo, me encontré en Praga con mi padre, quien, en su calidad de miembro de la orden "Johanniter" (de San Juan), había estado ocupado en un lazareto de campaña en el campo de batalla de Koeniggraetz. No dejamos de aprovechar esta oportunidad para visitar el vecino campo de batalla de nuestro gran rey. Nos sorprendió no poco ver allí, al lado del monumento erigido por el Estado prusiano, después de la guerra de liberación, en memoria del mariscal conde de Schwerin, caído cerca de Praga, un segundo monumento que mucho tiempo antes había hecho erigir el Emperador Francisco II, un admirador de Federico el Grande, para honrar la memoria de su heroico adversario.

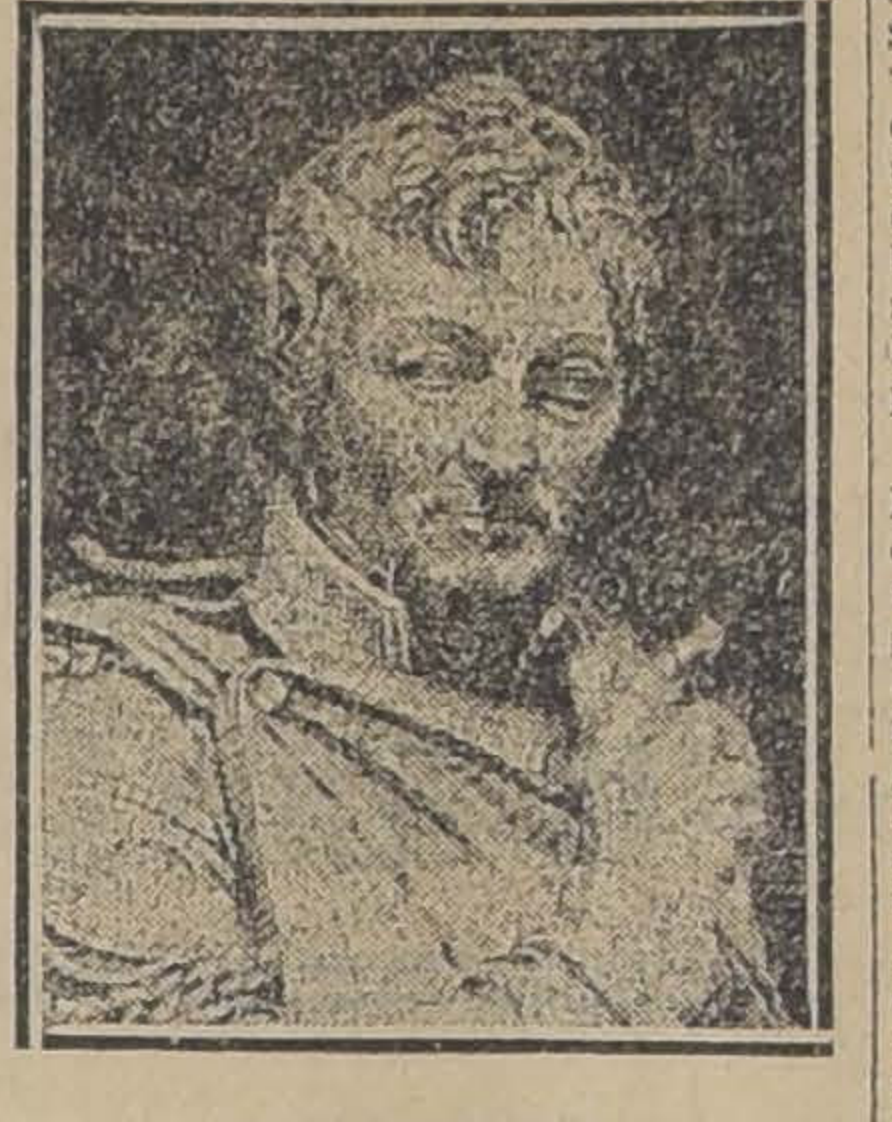

SCHARNHORST

El recuerdo de esta visita a aquel campo de batalla ha estado especialmente vivo en mi memoria durante la última gran guerra, pues existe mucho parecido entre la situación de Prusia en 1757 y la de Alemania en 1914. Del mismo modo que la batalla de Kollin siguió a la de Praga, así también, después de los muchos triunfos fué necesario el fracaso de nuestra grandiosa ofensiva en la batalla del Marne, para obligar a la patria a una prolongación, llena de dudas y de temores, de una lucha por la vida. Pero, mientras el resultado de la guerra de los siete años nos enseña una Prusia poderosa, vemos al finalizar la lucha desesperada de estos últimos cuatro años, a una Alemania quebrantada. ¿No habremos sido dignos de nuestros mayores?

El 2 de Septiembre cruzamos, siempre siguiendo nuestra marcha de regreso, la frontera bohemiosajona; luego, el 8 del mismo mes, por el gran camino Grossenhain-Elster, la frontera del Brandenburgo. Allí nos saludó un arco de honor. Por debajo de este arco, a los acordes del "Heil Dir im Siegerkranz" (himno nacional alemán), volvimos a nuestra patria. No necesito decir con qué sentimientos.

El 20 de Septiembre hicimos nuestra entrada triunfal en Berlín. La gran revista se verificó en la actual plaza del Rey, que era en aquel entonces una arenosa plaza de armas. Donde se encuentran ahora los edificios del Estado Mayor, se encontraba un cobertizo de madera, que estaba unido a la ciudad por un camino recubierto de césped; en esa época ya existía el establecimiento de Kroll. Desde su lugar en la revista, cada regimiento de las tropas que regresaban cruzaba por debajo de la Puerta de Brandenburgo y, subiendo por "Unter der Linden" (Avenida de los Tilos), se dirigía a la plaza de la Opera. Allí se desfilaba delante de su majestad el rey. Desde las bases de sus monumentos, nos veían desfilar Bluecher, Scharnhorst y Gneisenau. ¡Debían estar contentos de nosotros!

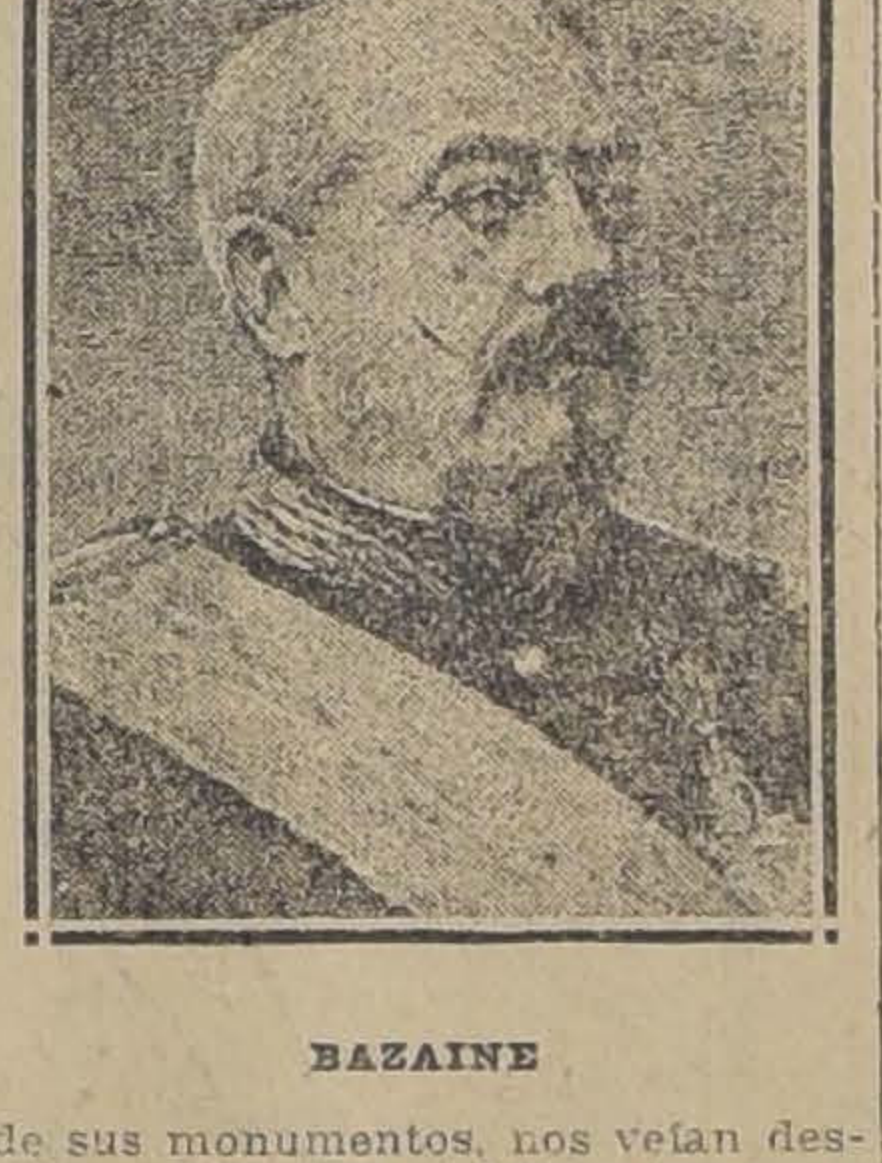

BAZAINE

Para dirigirse a su lugar en la revista, mi batallón se había reunido en la plaza de Flora. Allí, mi comandante me entregó la cruz del Aguila Roja de cuarta clase, con espadas con la orden de ponérmela inmediatamente pues las nuevas condecoraciones debían ser llevadas en el desfile. Como yo miraba a mi alrededor casi desconcertado una señora anciana salió de entre los espectadores y, con un alfiler, me fijó la cruz en el pecho. Cuantas veces he pasado, más tarde, ya sea a pie ya sea a caballo, por la plaza de Flora, me he recordado siempre, con agradecimiento, de esa buena berlinesa que fijó en el pecho del subteniente de 18 años su primera condecoración.

Después de la guerra, el tercer regimiento de la Guardia fué enviado de guarnición a Hannover. Se quería sin duda alguna tributar un homenaje a la antigua capital. Nos fuímos allí de muy mala gana y, sin embargo, cuando después de doce años llegó la hora de la separación por haber sido trasladado el regimiento a Berlín, no había nadie entre nosotros a quien esta separación no resultara dolorosa. Yo mismo había aprendido a querer tanto a aquella linda ciudad, que yo tuve que abandonar ya en 1873, que después de mi retiro del ejército activo, allí me fuí a establecer.

Bien pronto habíamos hecho relaciones en nuestra nueva residencia. Había, sin duda alguna, muchos hannoverianos quienes, por razones políticas, se mantenían aislados. No hemos condenado nunca la lealtad a la dinastía, aunque estábamos convencidos de la incorporación de Hannover a Prusia. Solamente si el "guelfismo" (los "guelfos" eran los hannoverianos), en la manera de comportarse de una persona, no sabía llevar con dignidad su dolor, y se desahogaba en groserías, en palabras hirientes o en actos reprochables, solamente entonces veíamos en esa persona un enemigo.

Con el trascurso de los años nos hacíamos siempre más a la vida de Hannover que, felizmente, si reune todas las ventajas de una gran ciudad, no están acompañadas de las desventajas de la misma. Una sociabilidad viva y elegante, sociabilidad que más tarde, después de la guerra francesa, adquirió su punto culminante cuando sus altezas reales el príncipe Albrecht de Prusia y su esposa residieron durante años en Hannover, se alternaba con las representaciones del magnífico teatro de corte, cuya entrada era posible para los jóvenes oficiales a precios muy módicos. Soberbios jardines y uno de los más hermosos bosques de Alemania, la Eilenriede, rodean a la ciudad; allí podía el oficial distraerse, a pie o a caballo, en las horas libres de su servicio. Y, tomando parte en las maniobras de la provincia, en lugar de ser llamados a las maniobras de Otoño en Postdam, llegamos poco a poco a conocer toda la Sajonia interior, desde las montañas hasta el mar, en toda su belleza natural. El pequeño servicio ordinario de guarnición se realizaba en la plaza de Waterloo. Allí, he educado, durante tres años seguidos, a mis reclutas y he tenido mi primera habitación de servicio, al mismo tiempo que cuarto de habitación y dormitorio, en uno de los cuarteles que se levantan alrededor de dicha plaza.

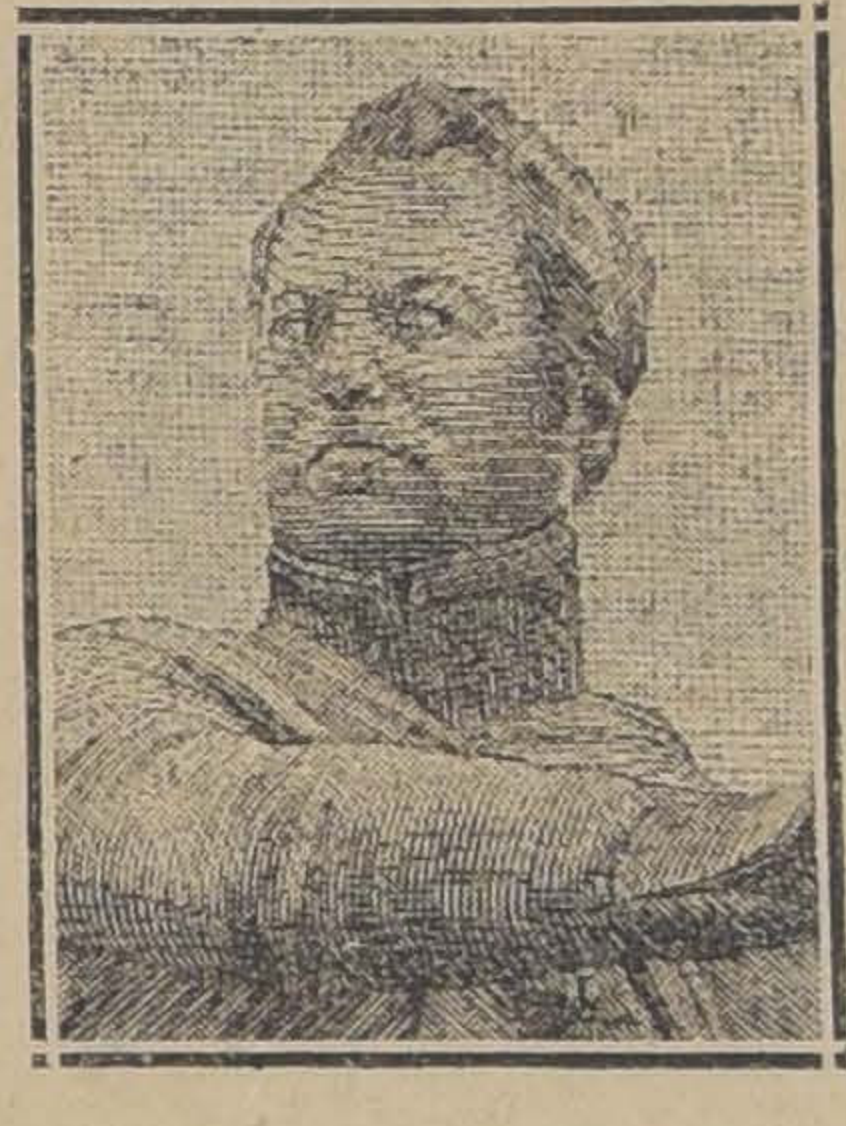

GNEISENAU

Hoy todavía, cuando cruzo por esa plaza, vuelvo con placer, con el pensamiento a esos primeros años de mi vida. Casi todos mis camaradas de aquel entonces ya pasaron a mejor vida. Hace poco tuve todavía el placer de ver a mi antiguo jefe de compañía, mayor que yo, el mayor retirado von Seel. Le debo mucho agradecimiento a ese anciano que cuenta ahora ya más de ochenta años: fué mi modelo especial y mi maestro en la más firme concepción de mi deber.

En el Verano de 1867 visitó por vez primera su majestad el rey la ciudad de Hannover. Yo estaba a su llegada, con la compañía de honor, fuera del palacio, en el parque de Jorge, y mi jefe supremo me honró con la pregunta en qué ocasión me había ganado la orden con las espadas. Años más tarde cuando yo ya había ganado también la Cruz de Hierro de 1870-71, mi emperador y rey me ha dirigido varias veces igual pregunta en casos de cambio de destino o de promoción. Y siempre me causaba el mismo orgullo y el mismo placer que la primera vez.

Cada día más fuertes se hacían los lazos políticos militares y sociales que unían a Hannover con Prusia. Bien pronto debía también esta nueva provincia mostrarse digna parte de Prusia sobre los sangrientos campos de batalla.

Al estallar la guerra de 1870, salí a campaña en el carácter de ayudante del primer batallón. Mi comandante, el mayor von Seegenberg, había hecho las campañas de 1864 y de 1866 en el mismo regimiento, como jefe de compañía. Era un soldado probado en la guerra, un "prusiano viejo" de una energía sin miramientos y de un cuidado extremado para sus soldados. Nuestras relaciones recíprocas eran buenas.

(Continuará).

Dr. PEYROULX Dentista Delicias 251

LOS HORRORES DE KHARKOF

II

En un artículo anterior expusimos la primeras innovaciones introducidas en Kharkof al ser ocupada esta ciudad por las tropas rojas y quedar bajo el gobierno de los comisarios sovietistas. Pueriles y ridículas unas, terriblemente vejatorias y tiránicas otras, aún no tenían, sin embargo, el **carácter de reformas importantes.** Estas comenzaron a aparecer con las disposiciones relativas a la enseñanza.

La educación según los principios bolsheviskis

La provincia de Kharkof, donde había venido funcionando un zemstvo ilustrado, poseyó durante los últimos tiempos del Imperio, escuelas admirablemente organizadas. Además, de las escuelas superiores, tenía la ciudad numerosas academias privadas, escuelas de Ingeniería, Veterinaria, Agricultura y Comercio, Universidad y un nutrivo grupo de centros docentes profesionales.

Los bolshevikis pusieron la dirección de las escuelas y centros docentes en general en manos de comisariós con facultades omnímodas. Una Junta, compuesta de cinco profesores y veinte estudiantes, quedó encargada de reorganizar el sistema de enseñanza, poniéndolo en armonía con los principios de la República sovietista. La citada Junta adoptó las siguientes resoluciones, que comenzaron a ser aplicadas al punto:

1.a La educación es libre en todas las escuelas.

2.a Las personas mayores de diez y seis años pueden asistir a los cursos de la Universidad.

3.a Quedan suprimidos los exámenes y las calificaciones en todos los centros de enseñanza.

4.a Quedan abolidas las escuelas privadas como contrarias a la democracia.

5.a Los estudiantes pueden pasar de una a otra escuela profesional cuando lo tengan por conveniente, computándoseles el tiempo invertido en las escuelas anteriores.

6.a Queda abolida la jurisdicción de las Facultades sobre los estudiantes.

7.a Quedan suprimidos los cargos honoríficos, empezando por el de Rector.

8.a Queda suprimido, por considerarse superfluo, el estudio de la Gramática.

9.a Queda suprimida la Geometría como materia teórica.

10. Queda suprimida la Física como materia teórica.

11. Queda suprimido el estudio de la Historia, tal como hoy se venía realizando. El estudio de las guerras y de las dinastías será sustituído por el de la liberación social de los pueblos.

12. Se suprime la Facultad de Derecho, porque las leyes de la República de los Soviets han declarado arcaicas e inaplicables todas las leyes antiguas.

13. El Martes se dedicará en todos los centros docentes a la explicación de los principios comunistas.

14. Se declara el Domingo día de descanso en todos los centros de enseñanza.

15. Se suprimen las vacaciones que tengan una significación religiosa, entre ellas la Pascua de Navidad; y

16. Se declaran días de vacación escolar el 1.o de Mayo y el 28 de Octubre, "días sagrados del proletariado".

Tales fueron las reformas más transcendentales decretadas por el **Consejo de los Veinticinco.** Añadamos que cada centro escolar superior tenía, además de su comisario director, su **soviet,** elegido por la Facultad y los alumnos. Los **soviets** de la Escuela de Medicina estaban constituídos por 68 profesores, 68 instructores y 68 estudiantes. Pero no se podía aplicar ninguna decisión del **soviet** sin la aprobación del comisario superior. El comisario de la Universidad era el judío Malich, estudiante de segundo año en la Escuela de Veterinaria. Tenía veintidós años cuando, por su cargo, pasó a convertirse en dictador de los bienes universitarios y de las enseñanzas facultativas. Malich, nombrado a poco gobernador de Crimea, fué reemplazado por Soskis, otro estudiante judío.

Dos meses después de la abolición de los exámenes, más de la mitad de los estudiantes universitarios exponían su deseo de poseer una prueba faheciente de aplicación mediante exámenes y certificados, como se había venido practicando anteriormente.

El régimen sanitario y de hospitales

Este se hallaba a cargo de un llamado Ministerio de Higiene. Los edificios más hermosos de Kharkof son ,sin duda, los tres hospitales de que dispone la ciudad. Eran hasta la llegada de los bolshevikis verdaderos modelos de organización moderna. Con gran asombro de los médicos fué nombrado titular de dicho ministerio el doctor Tutiskim, al que la Asociación de facultativos, a consecuencia de varias quejas, había procesado y declarado incompetente para el ejercicio de la profesión, retirándole el título.

Ya jefe supremo de sus antiguos perseguidores, Tutiskim comenzó a tomarse el desquite, dejando cesante al catedrático alienista de la Escuela de Medicina, miembro eminente de la Facultad, y designándose él mismo para ocupar el puesto. Indignados los estudiantes, hubieron de plantearle inmediatamente el "boycott", dejando desierta la cátedra. Tutiskim prosiguió su obra dando la jefatura superior de Higiene a un judío, empleado subalterno de un hospital.

Los hospitales mayores de Kharkof son el de Alejandrovsky Petrenko y el Fekolaiotsky. Dispone el primero de 1.000 camas y de 700 el segundo. Pasaron a ser comisarios directores de ambos, por decreto de Tutiskim un vidriero y un mozo de sala, pertenecientes a los mismos. Los dos eran judíos. Tenían los referidos comisarios de hospital la facultad de modificar los regímenes dietéticos de los enfermos, y, como puede suponerse, el referido derecho lo ejercían con frecuencia. A los heridos no se les renovaban los vendajes sino cada tres días, y en cuanto a los enfermos, no era raro ver a los atacados de tifus franqueando las puertas del hospital y recorrer en pleno delirio febril, las calles de la ciudad. El abandono de los paciente civiles era absoluto. Por lo general, no eran reconocidos y atendidos hasta veinticuatro horas después de su ingreso en el establecimiento.

En cambio, los hospitales eran la verdadera tierra de promisión para los espías. Disfrazándose de enfermos o de enfermeros, oían las conversaciones de los hospitalizados, o procuraban ganar su confianza. Y ¡ay de aquellos infelices que manifestaban sentimientos reaccionarios! Horas después desaparecían para siempre. ¿De qué habían muerto?... De imprudencia.

Las farmacias fueron nacionalizadas, como toda la industria. A los propietarios se les permitió trabajar en ellas como mancebos, a las órdenes de los comisarios nombrados jefes de dichos establecimientos. Estas autoridades rojas no se cuidaban lo más mínimo de renovar las existencias farmacológicas, de suerte que no habían transcurrido dos semanas sin que se llegase a la mayor escasez de productos. Dichoso podía considerarse el enfermo medicinado cada setenta y dos horas. Esta terrible situación vino a agravarla el acuerdo del **soviet** de dependientes de farmacia, negándose a trabajar más de cinco horas. Como consecuencia de ello, los despachos sólo estaban abiertos desde las diez de la mañana hasta las tres de la tarde, permaneciendo cerrados los Domingos y los días de fiesta bolshevisk1.

A. R.

LIBRERIA
Zamorano y Caperán
COMPAÑIA 1015. CASILLA 362

Surtido completo en textos de estudios nacionales y extranjeros.
Exclusividad de venta de varios libros importantes.
Libros para instrucción primaria, secundaria y superior, leyes, medicina, etc., etc.
PRIMER LIBRO DE FRANCES
Nueva edición aumentada y reformada, método directo con vocabulario ilustrado e innumerables láminas, compuesto para los liceos de la República de Chile, en los cuatro primeros años de humanidades, por **Madame V. Vagnat.**—Santiago, 1920. Librería Zamorano y Caperán . . . . $ 4.50
BEGINNINGS IN ENGLISH
Libro de lectura inglesa, gramática y vocabulario, para el segundo y tercer año de humanidades según el programa de la Universidad de Chile, por **Maximiano Flores.** Vol. profusamente ilustrado. — Santiago, 1920. Librería Zamorano y Caperán. . . . . $ 4.00
WARGNY.—Reglas de la diferenciación. . . . $ 3.—
—Los métodos de integración . . . . $ 5.—
—Trigonometría Esférica $ 6.—
—Programa de Matemáticas . . . . $ 3.—
—Historia de las Matemáticas . . . . $ 6.—
LANGLEBERT.—Química, Física e Historia Natural, últimas ediciones.
TESTUT.—Compendio de Anatomía Humana, en 4 y 8, en pasta española.
Recomendamos el magnífico texto de Física que acabamos de recibir:
CHASSAGNY. — (Inspector General de Instrucción Pública). **"Curso Elemental de Física"**, redactado en conformidad con los programas oficiales para uso de las clases de Filosofía y de Matemáticas y de los candidatos a los bachilleratos, etc. Versión castellana de Miguel Ruiz, licenciado en letras y ciencias políticas, etc., etc. Vol. en 8.o, tela, de 1290 páginas con 860 figuras. París, 1914. Precio: $ 12.50.

LIBRERIA
Zamorano y Caperán
COMPAÑIA 1015. CASILLA 362

HOTEL DE FRANCE
En dos cuerpos de edificio contra incendio, Plaza de la República, al frente del Palacio de la Intendencia.
Primer Hotel de Valdivia, por su ubicación, seguridad y excelente cocina. — CARLOS LAULHE, CASILLA 745.

TRACTORES
RUMELY
OIL PULL -- DE 16-30 H. P.

Trabajan con petróleo crudo. Su enfriamiento es con aceite en vez de agua, evita así todo peligro de recalentamiento.
GARANTIZAMOS
que hacen un trabajo de aradura mucho mayor y mas barato que en cualquier otro tractor de igual poder.
En Chile ha dado el mejor resultado de todos los tractores por su regularidad en el trabajo y fácil manejo.
BESA y Cía. -- Importadores
28-M

ANGELUS - ESTEY - KIMBALL

Las Marcas del Día

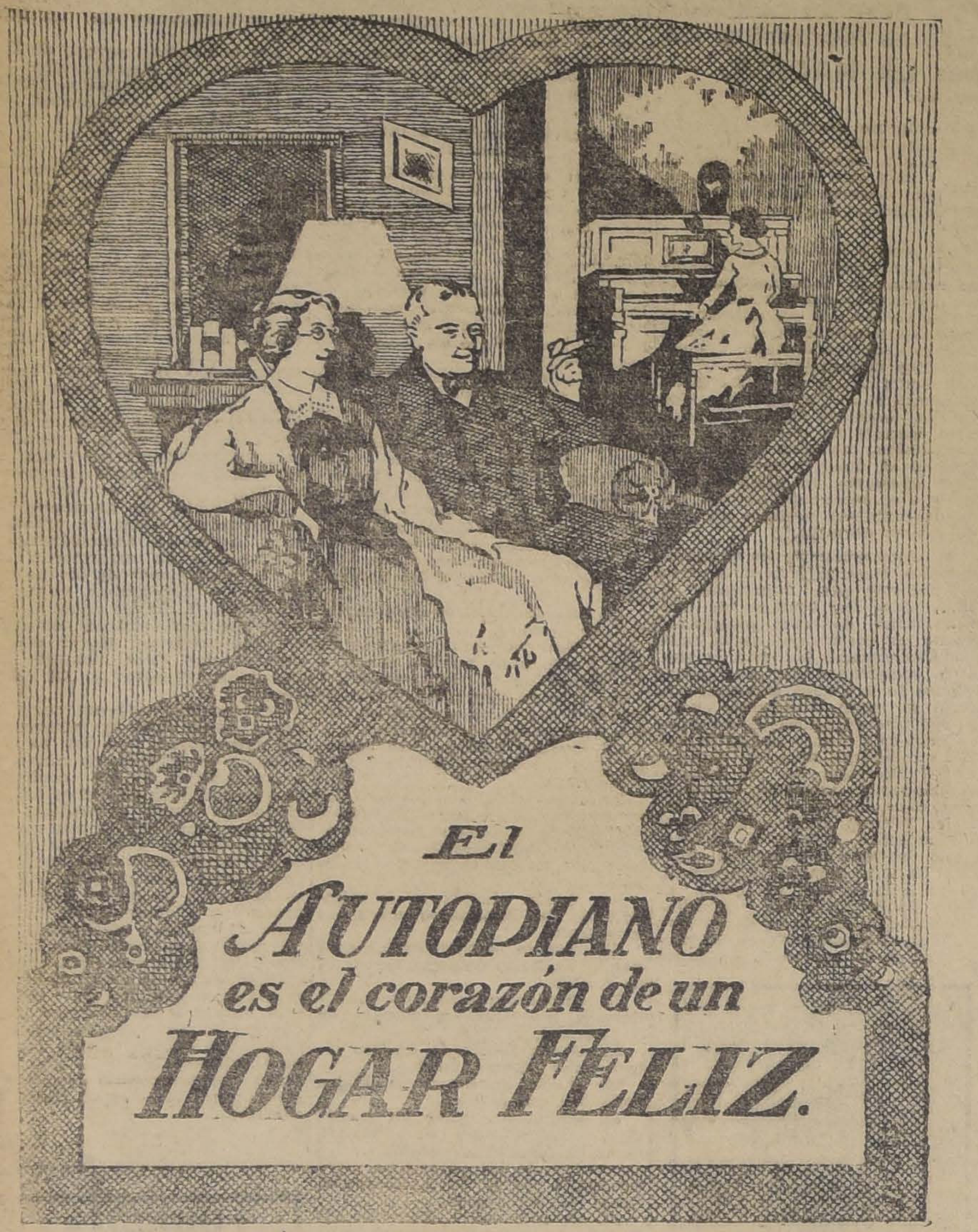

AGENTES:

GRIMM & KERN

AHUMADA 99, Esq. MONEDA

GRAN BARATURA

EN NUESTRA SECCION MENAJE

Con precios absolutamente castigados y mediante la cual nuestros clientes, con poco costo, podrán surtirse de elegantes y prácticos artículos de menaje de casa, comedor y cocina.

DAMOS A CONTINUACION PRECIOS DE ALGUNOS DE LOS ARTICULOS QUE ESTAN EN EXPOSICION PERMANENTE:

OLLAS de fierro estañado, inglesas, marca Estrella, en todos los números, el número	$ 1.60
CACEROLAS fierro enlozado, desde $ 2.50, 3, 3.50, 4 y	$ 5.00
BACINICAS fierro enlozado, c|u.	$ 3.00
OLLAS fierro enlozado, desde	$ 5.90
PLUMEROS americanos, c|u., a	$ 2.00
HERMOSOS COCHECITOS para guaguas, muy cómodos, desde	$ 90.00
CAFETERAS, desde	$ 1.80
BATIDORES reforzados, c|u., desde	$ 0.60
CUCHARONES y espumaderas de fierro estañado, c|u., desde	$ 0.90
PLATOS de fierro enlozado, c|u., desde	$ 1.20
ASADERAS, c|u., desde	$ 2.50
VASOS para agua, forma muy bonita, desde	$ 0.60
CUCHILLOS para cocina (carniceros) c|u. a	$ 0.90
MOLINILLOS para café, desde	$ 2.50
MOLDES para dulces, desde	$ 1.20
BUDINERAS, desde	$ 1.50
JUEGOS DE LAVATORIOS fierro con porcelana, tres piezas, clase muy firme, desde	$ 14.00
RECIPIENTES de fierro con porcelana, desde	$ 10.00
CEDAZOS, desde	$ 1.80

FRATELLI CASTAGNETO

SAN MARTIN Y DELICIAS

Fundición San Pablo

Oficina de venta:
Galería Alessandri 7-A. — Teléfono 5119, Central
Talleres:
Blanco Encalada 3023. — Teléfono 24, Estación

REPUESTOS

para segadoras **Mc Cormick, Deering, Emerson y Alvión,** para picadora N.o 12 para prensado **Witman y Columbia** marco de acero y madera

OFRECE

CASIMIRES-INGLESES

Entre nuestro surtido extenso de casimires de Otoño e Invierno que hemos recibido, podemos ofrecer un tipo especial para trajes y abrigos, en pura lana, al precio de:

$ 23 EL METRO $ 23

Rodríguez y Ramírez

AGUSTINAS 1052, ENTRE AHUMADA Y BANDERA

LA FELICIDAD DE LOS NIÑOS

PICO CALZADO PARA NIÑOS

Economía para los papaes; pues este calzado solo se elabora con materiales de primera clase y únicamente se vende con la marca de fábrica

PICO CALZADO PARA NIÑOS

EN VENTA EN TODA BUENA TIENDA DE CALZADO DE LA REPUBLICA

1.o-A

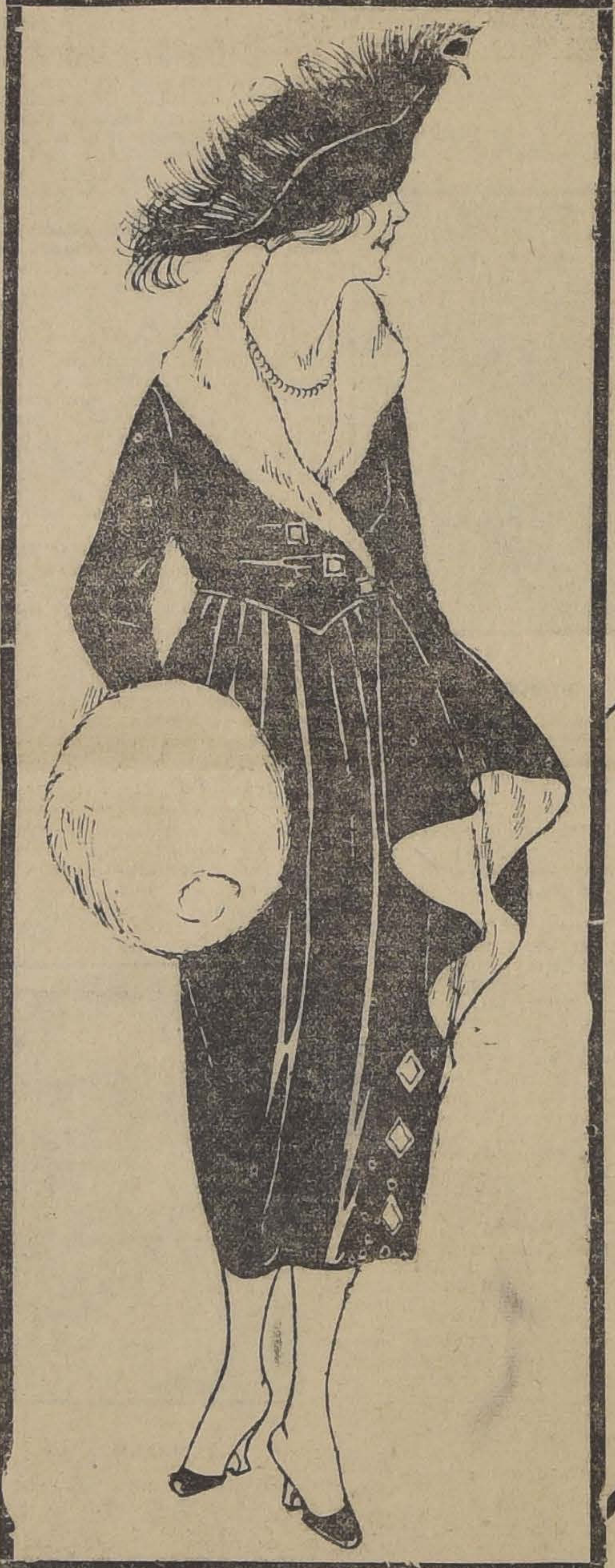

DESDE MAÑANA LUNES

GRAN EXPOSICION

de nuestros modelos de alta novedad para la Estación

ABRIGOS de lana, felpa y terciopelo, creaciones muy elegantes, colores y tonos de gran moda.
VESTIDOS Y TRAJES SASTRE modelos exclusivos.
SOMBREROS ADORNADOS Y HORMAS, modelos procedentes de las primeras casas de París.

EN NUESTROS SALONES DEL 2.o Piso (Ascensores)

CASA FRANCESA

NOVIOS

AUTOMOVIL

De gran lujo

ARRIENDO

Patente particular

TOWNCAR LIMOUSIN

Guarniciones del auto todas niqueladas.
Servicio especial

PARA MATRIMONIOS

Atendidos por dos chauffeurs con uniforme inglés.

P. BEZANILLA M.

89-Ahumada-91
TELEFONO 297

La Equitativa del Pacífico

COMPAÑIA INTERNACIONAL DE SEGUROS GENERALES AUTORIZADA POR DECRETO SUPREMO 1208. — SANTIAGO

AGUSTINAS 1060 :-: CASILLA 907 :-: TEL. 892

DIRECTORIO

Presidente	Sr. GUILLERMO RIVERA
Vice-Presidente	Sr. FRANCISCO J. GOMEZ SILVA
Directores	Sr. GERMAN OELCKERS. Sr. ARTURO YAVAR. Sr. MANUEL TORRES BOONEN
Director-Gerente	Sr. ENRIQUE BALDRICH RIVA

SEGUROS CONTRA INCENDIO, RIESGOS MARITIMOS, DE TRANSITO, POLIZAS DOTALES, ETC. — AGENCIAS EN TODA LA REPUBLICA

LA TRINIDAD DE BUDHA

El pasado, que ya se fué; el Presente, que se desvanece a nuestra vista; el Futuro, que guarda todas las esperanzas.-- La "Suerte" no existe.-- Cómo debemos estudiar la Historia

El número 3 afecta persistente y misteriosamente a la raza humana. "Todas las cosas buenas son tres", dice el proverbio. Los filósofos trabajaron constantemente, tratando de explicar sus sistemas respecto a alguna clase de Trinidad material. Las antiguas religiones, del mismo modo que las modernas, han tenido casi todas una trinidad que se suponía que gobernaba. De este modo, la teología hindú, que ha regido a la India durante siglos, tiene a Brahma, Vishnú y Siva, como la trinidad todopoderosa. Otros catorce grandes dioses representan un papel menor, pero los dirigentes son Brahma, Vishnú y Siva.

Los antiguos egipcios también tenían su trinidad: Osiris, Pthah y Amun.

Los filósofos modernos han tratado de explicar esta idea de la trinidad, como nacida en los primeros tiempos de la raza humana, hace unos cien mil años, cuando en la caverna que servía de refugio a la familia había la trinidad del padre, la madre y el hijo.

***

Gautama, nombre que quiere decir "el que mata los sentidos", es el nombre que eligió un joven príncipe hindú, nacido unos diez siglos antes de Cristo. Cuando llegó a los veintinueve años, se encontró cansado de los placeres; y la vista de un cadáver, ya en estado de putrefacción, lo hizo reflexionar seriamente. Comprendió que la vida era demasiado corta para dedicarla al placer, y comenzó a viajar, abandonando todos sus bienes, y vestido solamente con una sábana perteneciente a una esclava. Parece que, en su afán por huir, no tomó en cuenta que estaba atropellando los derechos de esa esclava.

***

Unos cuantos meses después de haber comenzado a predicar, Gautama tenía cinco discípulos. Al cabo de un año, tenía mil doscientos. Actualmente, unos treinta siglos después de su muerte, tiene muchos más que cualquiera otra religión en el mundo.

Su país, la India, es el único de la tierra que tiene actualmente la misma religión que tenía en la época del nacimiento de Cristo, con excepción de los judíos que hay en Palestina.

Gautama no creía en ningún Dios individual. Su idea era la de que todo era Dios, que había una sencilla y gigantesca fuerza que regía todo: el Pasado, el Presente y el Futuro representaban esa fuerza. Y lo mejor que podían esperar los seres humanos era pasar por la vida en diversas encarnaciones: como hombres si se habían conducido bien; como mujeres si su conducta había dejado qué desear; y como animales si su conducta había sido aún peor. Por último, la mayor felicidad era entrar en el "Nirvana", o sea la nada, ausencia de toda lucha, completa paz.

***

Para el hombre de la época actual, el Pasado no es más que una educación que será util en el Futuro, y ese Futuro depende exclusivamente de lo que el hombre piense y obre.

El Pasado ya se fué, con sus ídolos y supersticiones que regían al mundo, con sus carros tirados por bueyes, sus torturas a los criminales, su creencia en los fantasmas, su teoría de que el hombre debía hacer el bien con el solo objeto de salvar su alma.

Tenemos ante nuestra vista el Presente, con sus máquinas voladoras, su telegrafía sin hilos, y tantos otros inventos modernos.

El hombre recto de hoy día está informado en cuanto al Pasado, batalla con las dificultades del Presente, pero mira el Futuro con una confianza que no tiene límites.

Que nadie se imagine que la "suerte" tiene algo que ver con su futuro. Gantama, hace tres mil años, sabía bastante para negar la existencia de la suerte. Creía que era nada más que el efecto de una causa desconocida e inevitable. El joven de hoy sabe que no hay tal cosa como una causa inevitable. Para cada esfuerzo hay una causa, y esta causa está bajo nuestro control. El hombre es la causa y el constructor de su futuro.

***

Si viéramos a un escultor ante un bloque de piedra, con cincel y martillo en la mano, sabríamos que semanas o meses más tarde encontraríamos una estatua terminada, en vez del material informe. Y sabríamos también que no fué la "suerte", el accidente o la ocasión lo que hizo esa estatua, sino el escultor con su cincel y su martillo. El hombre vió la figura que debía ejecutar en la piedra que ante él tenía; la determinación, el conocimiento y la energía hicieron lo demás.

Todo lo que posee el hombre es el Futuro además de los minutos que van pasando. El hombre que no mire al Futuro como el escultor mira a su bloque de piedra, y decide qué es lo que va a hacer con ese Futuro, tiene pocas esperanzas de ser algo. y toda la "suerte" del mundo no lo salvará de ser uno de entre los millones de personas que nada significan en el mundo.

El hombre inteligente vive en la tierra como un estudiante en la escuela de la Vida. Si entramos en una clase, desearemos saber qué es lo que han hecho los demás estudiantes, antes de nuestra llegada. En seguida deseamos conocer la materia que ese día se está tratando; y después nos preguntaremos qué será lo que podremos aprender y hacer en el futuro.

Estamos en una gran clase, compuesta de todos los seres humanos que han vivido en la tierra desde el principio de los siglos, y de todos los seres que vivirán después de nosotros en los millones de años que indudablemente durará la Tierra.

Para comenzar, debemos saber qué es lo que se ha hecho antes de nosotros. Debemos conocer la historia, no de una manera mecánica, aprendiendo fechas de batallas y nombres de reyes, a lo que muchas veces se dá el nombre de ciencia, sino un modo inteligente.

Debemos saber cómo los hombres han ido dejando de ser salvajes, que combatían las fieras con sus solas manos o simplemente ayudados por algún trozo de madera. Debemos saber cómo fueron gradualmente venciendo todas las dificultades, por medio del uso de su cerebro. Debemos darnos cuenta de que el primer salvaje que ideó la manera de aguzar un guijarro, sujetarlo al extremo de una estaca, y de este modo hacerlo más poderoso que los dientes y las garras del tigre, fué en su época tan grande hombre como lo es hoy día Edison.

Debemos en nuestra imaginación ver la historia del mundo, ver cómo los pueblos iban estableciéndose cerca de las bocas de los ríos, aumentando gradualmente su civilización, combatiéndose unos a otros, combatiendo la injusticia y la ignorancia, venciendo la inteligencia, extendiéndose los conocimientos.

Así debemos conocer la historia de nuestra raza; debemos conocer las diferentes teorías, las diferentes religiones que los hombres han tenido, y por las cuales han combatido y han muerto.

En otras palabras, debemos conocer qué es lo que se ha hecho en el Pasado, antes de nuestra llegada. En seguida debemos darnos cuentas de los problemas de hoy, comprenderlos, trabajar en nuestra propia tarea y edificar para el Futuro, proyectando qué es lo que haremos y crearemos del bloque de los días y años que poseemos.

Para toda la raza humana hay bastante tiempo. Todas las razones conducen a hacernos creer que el sol continuará calentando nuestra tierra, llevándose con seguridad a través del espacio, y haciendo posible la vida humana sobre la tierra durante centenares de millones de años. Todo lo que sea posible sobre nuestro planeta deberá ser hecho en ese tiempo.

Pero nuestro período es hoy, mañana, y unos cuantos días más.

El Pasado, con su obra realizada, está aquí para enseñarnos. El Presente, con sus problemas, está para impulsarnos y probarnos. Y el Futuro, con sus ilimitadas posibilidades, está para que de él hagamos lo que podamos hacer.

Sabemos, o podemos saber si lo deseamos, qué es lo que ha habido. Vemos lo que existe en la actualidad. el Futuro es un gigantesco punto de interrogación. No hay hombre que pueda decir lo que será, no hay imaginación que pueda ponerle un límite. Pero todo hombre digno de ese nombre debe estar poseído de la ambición y la determinación de hacer algo, aunque sea muy poca cosa, de hacer un esfuerzo para contribuir a formar ese Futuro.

Recordemos estas palabras de Epicteto, a quien la pobreza, la esclavitud y la deformidad no pudieron abatir:

"Así como los malos actores no pueden cantar solos, sino solamente en coro, así algunos no pueden caminar solos.

"Hombre, si eres algo, en vez de confundirte en el coro, piensa; mira a tu alrededor; sacúdete, para que puedas saber quién eres".

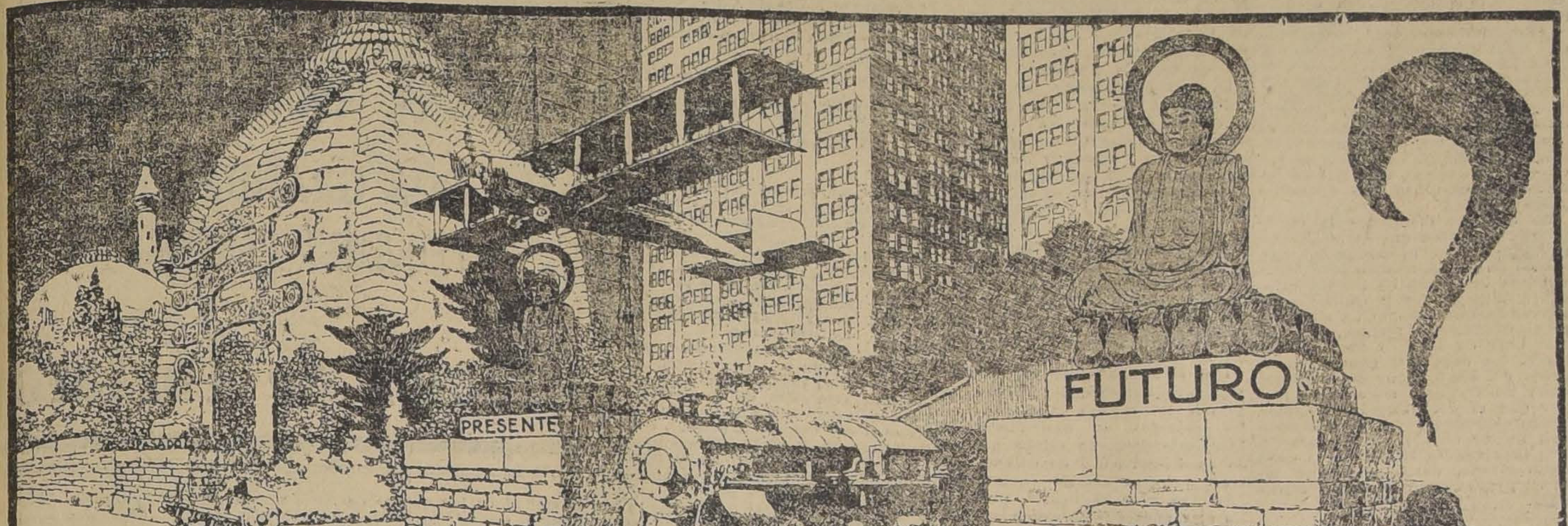

"WOOD MILNE"
NEUMATICOS INGLESES
Hemos recibido la primera partida de esta conocida marca inglesa en las siguientes medidas:
30x3--30x3 1|2--31x4--32x3 1|2 y 33x4
CONSULTESE PRECIOS
:-: UNICOS AGENTES :-:
Williamson & Cía.
BANDERA ESQ. CATEDRAL
28-M

Entre las llamas

Elegante y sobrio, el hermoso edificio de "El Mercurio", era lo mejor que había en la calle Esmeralda: su ancha puerta se abría hospitalaria a los que venían en busca de un dato, de una noticia, de un favor cualquiera; el personal, desde Director a portero, estaba atento para servir las solicitaciones del público; el ascensor subía y bajaba desde las primeras horas de la mañana hasta la madrugada siguiente, y cuando el simpático voceo de los granujas se esparcía por la ciudad, todo el mundo se apresuraba a comprar el querido y viejo diario.

Ha bastado un momento para que el suntuoso edificio ardiendo como un castillo, quedara convertido en esqueleto, sepultando entre los escombros humeantes, tanto papel importante, tanto documento precioso, tanto recuerdo querido!

Pero en medio del desastre, entre la confusión y el tumulto, se ha dejado oir una nota hondamente conmovedora, que acaso pase inadvertida para el grueso del público, pero que ha repercutido en el corazón de todos los que somos del oficio, que conocemos el diario no sólo por leerlo, sino porque entre sus páginas vamos dejando las palpitaciones de nuestro cerebro, y lo mejor de nuestro espíritu. Esa nota ha sido el entusiasmo con que todo el personal de "El Mercurio" trabajó entre el crepitar de las llamas y los chorros de agua ¿para qué? para que el diario saliera a la circulación, para que no se suspendiera ni un sólo día el acostumbrado tiraje, para que el público no se viera privado esa mañana de la lectura cotidiana; para que no se interrumpiera esa diaria comunión entre el alma de la prensa y el espíritu de los lectores.

Entre los techos hundidos, las vigas de acero enrojecidas y arqueadas por la acción del fuego, los pisos anegados y los muros ennegrecidos, el personal de "El Mercurio" ha impreso la más hermosa página, la que más alto hablará del espíritu periodístico de los que en ella trabajaron, página de oro que debiera conservarse en álbum aparte, entre las colecciones, como un homenaje a la abnegación y un ejemplo a los que vendrán después a militar en las mismas filas.

¿Cuál es el periodista que no estuvo alguna vez en aquella imprenta? ¿cuántos los intelectuales que iban a solazar el espíritu en amena charla con sus siempre amables y cultísimos directores? ¿cuántos los que, de paso, hemos llegado allí como a un hogar familiar, encontrando noble y franca acogida para exteriorizar nuestros ideales?

Y todos los que hemos sentido angustiarse el corazón ante la catástrofe, después, al conocer la hermosa actitud de ese grupo de nobles obreros que allí cooperan, con sus cerebros unos, con sus manos otros, no podemos menos de experimentar la consoladora impresión que produce siempre un acto de abnegación y la confianza de que al resurgir el nuevo edificio, acaso más suntuoso que ayer, "El Mercurio" se sostiene sobre bases más sólidas que los pilares de fierro y los muros de cemento.

VERA ZOUROFF.

AURELIO DE LA FUENTE
DENTISTA
Clínica Dental del Dr. Valenzuela Basterrica. Huérfanos 1616. Teléfono 1642. 17-A

Catarros Bronquiales
Asma, Afecciones del Pulmón
Jarabe de
Quebracho Compuesto
FACILITA LA EXPECTORACION
LABORATORIO CHILE
Avda. Ecuador 3575
Santiago

DESDE BRUSELAS

EL TANGO CONDENADO

Cuando el tango nació a la vida parisina, no dejaron de inquietarse los espíritus cultos, unos por lo que el nuevo baile significaba como ofensa al arte y a la gracia, y otros por lo que significaba como atentado contra la moral y las buenas costumbres.

El Papa Pío X estuvo entre los segundos y estigmatizó el tango, con su mansa energía; pero cometió el error de recomendar para reemplazarlo, la Furlana, una insípida danza veneciana, pastoril y pacata.

Durante la guerra, el tango continuó bailándose pero oculta y decentemente.

Llegada la paz, ha ocupado nuevamente el tango su puesto de honor. En París no se hace otra cosa que "tanguear". En los "dancings", en los restaurantes, en los hoteles, en las "boites", en las "caves", en los salones, en el Palais de Glace, en las Halles y hasta en los "bistrós", se tanguea a toda hora.

Se baila el tango con orquesta, con piano, con fonógrafo y hasta silbándolo.

Cuando una revista se va a hundir en algún escenario, el autor le pone un "tanguito" y el público se entusiasma

La sed de goce de París ha encontrado en el tango su expresión. La policía es impotente para detener la avalancha, y hasta el propio Clemenceau, que odia el tango, nada puede hacer para contenerlo. Los periódicos han publicado una frase de Clemenceau sobre el tango, frase que es una definitiva condenación y que no puedo transcribir, porque los lectores no están habituados a ciertas crudezas de lenguaje, que en París tienen carta de naturaleza.

Aquí, en Bruselas, el tango no es popular; pero se lo baila en los "tea rooms", como "Merry-Grill", "Lutetia" y "Madrid". El personal que se dedica a ello son las bulevarderas y los oficiales ingleses o franceses o americanos que están en el ejército de ocupación de Alemania y que vienen a Bruselas con cortos días de permiso o con alguna comisión. La alta sociedad bruselesa es muy exagerada en sus ideas de circunspección y moralidad, desdeñando los bailes descocados y lúbricos.

La ola del tango en París se ha juntado a la ola del desnudo y, en los "dancings" el cuadro que se ofrece resulta excesivamente paradisiaco. Desde los tiempos de Eva, jamás se ha presentado más desnuda la mujer que en estos días pecadores. Las modas avanzan cada día con más atrevimiento en este orden, y se ha dado el caso de una aparecida en un salón de baile enteramente desnuda, cubriendo sólo aquellas partes que hasta a la Venus de Medicis obligó el pudor a cubrir. Aquí mismo, en Bruselas, en el Teatro de la Gaîté, la genial bailarina Mado Minty aparece, al bailar la danza de las perlas, absolutamente desnuda, cubierta sólo por una cascada de perlas falsas, en medio de los rugidos de los espectadores y de las protestas de las espectatrices, no se sabe si por la insolencia de ese definitivo desnudo o por la maravilla de ese cuerpo escultural.

Este desborde ha obligado al cardenal Amette, Arzobispo de París, a condenar, desde la cátedra de Notre Dame, estas licencias con el traje y estas exageraciones en el baile. El cardenal pertenece a la pléyade de elegantes abates franceses, que en los días de Madame Pompadour componían madrigales para las empolvadas marquesas. Es un hombre de muy buen tono, muy elegante y muy inteligente. Para que ese espíritu superior se haya alarmado a tal extremo, es necesario que el desborde haya adquirido exageradas proporciones.

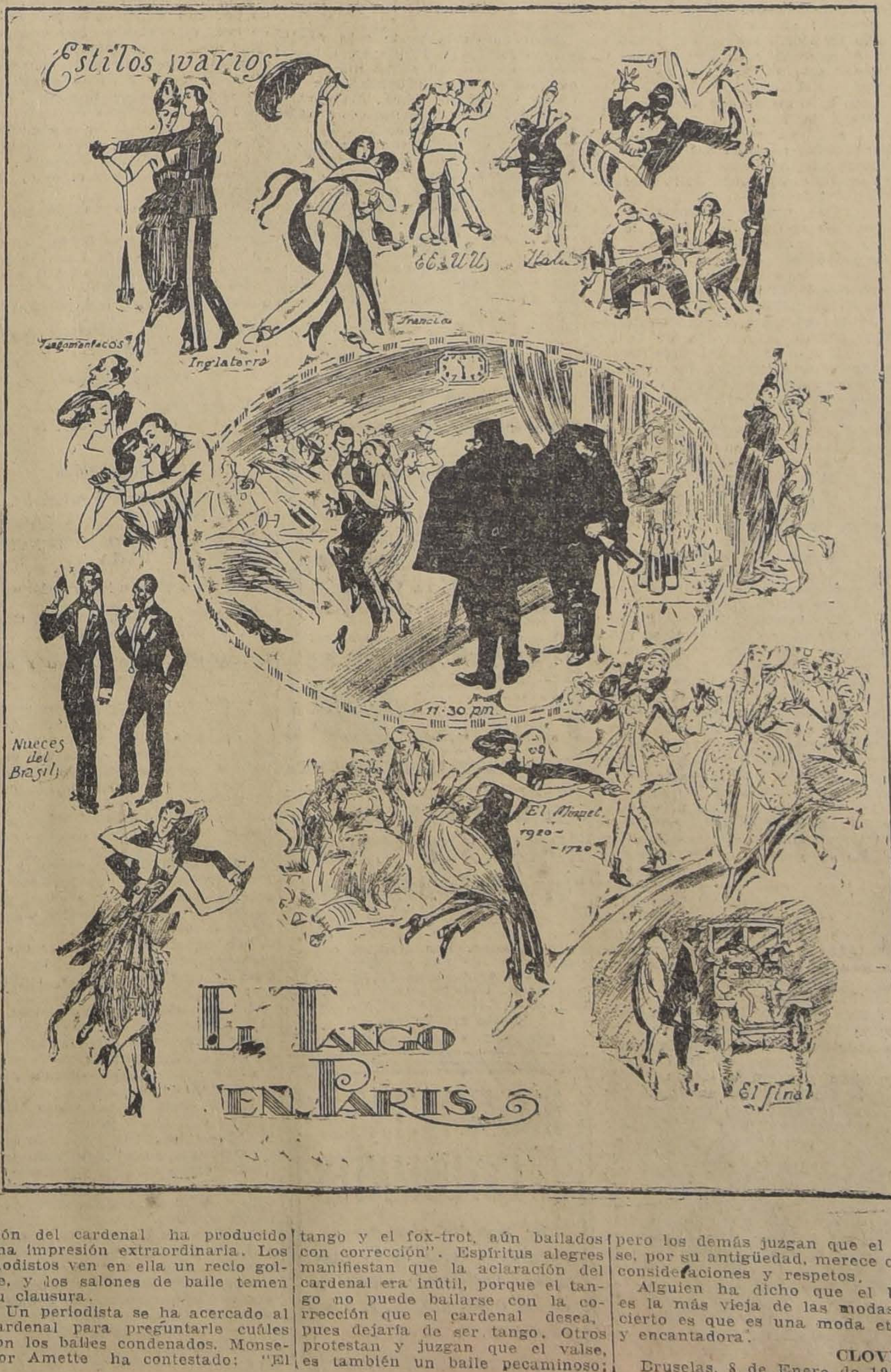

Como era natural, la condenación del cardenal ha producido una impresión extraordinaria. Los modistos ven en ella un recio golpe, y los salones de baile temen su clausura.

Un periodista se ha acercado al cardenal para preguntarle cuáles son los bailes condenados. Monseñor Amette ha contestado: "El tango y el fox-trot, aún bailados con corrección". Espíritus alegres manifiestan que la aclaración del cardenal era inútil, porque el tango no puede bailarse con la corrección que el cardenal desea, pues dejaría de ser tango. Otros protestan y juzgan que el valse, es también un baile pecaminoso; pero los demás juzgan que el valse, por su antigüedad, merece otras consideraciones y respetos.

Alguien ha dicho que el baile es la más vieja de las modas; lo cierto es que es una moda eterna y encantadora.

CLOVIS.

Bruselas, 8 de Enero de 1920.

Percherones Mansos de Tiro
Potros Percherones
Toros Holandeses, de 2 y 3 años,
Carneros y Ovejas finas
Hampshiredown,
Mulas Mansas de tiro
Se Rematarán
El Martes 30 del presente a las 2 P.M.
POR CUENTA DE LA BRADEN COPPER COMPANY DE RANCAGUA
UN LOTE DE 51 YEGUAS Y CABALLOS PERCHERONES TODOS DIESTROS DE TIRO EN CAMIONES Y MAQUINAS (por haber comprado la Compañía camiones automóviles). Estos animales son superiores a los vendidos por esta Compañía en Enero 20 pasado en este establecimiento y están todos sanos y en muy buen estado. Han trabajado más de un año en los carros de la Compañía y son apropiados para trabajos de máquinas, segadoras, etc. Estos son los últimos caballares que le quedan a la Compañía y han estado trabajando hasta el momento de ser embarcados.
20 MULAS SANAS; grandes, nuevas, todas mansas de tiro.
De la Hacienda Cullinco:
11 TOROS HOLANDESES de gran procedencia, de 2 y 3 años, todos en estado de servicio, hijos de toros finos y de vacas del Criadero La Martona (República Argentina).
3 POTROS PERCHERONES de 3 años, hijos de potro percherón francés importado; aptos para la reproducción.
5 POTRONES PERCHERONES de 2 y 3 años.
Del Criadero Cochento, del Sr. Roberto Badilla P.:
25 BORREGAS HAMPSHIREDOWN FINAS, de gran clase, hijas de padres importados, criadas a todo campo.
5 OVEJAS HAMPSHIREDOWN FINAS.
10 CARNEROS HAMPSHIREDOWN FINOS DE CRIADERO, pura sangre, de pedigree, de 7 meses, hijos de padres importados.
Del fundo Santa Ana de Gultro:
17 VACAS de lechería paridas de ternero chico.
De Población:
18 CABALLARES muy buenos y garantidos de montura.
ESTABLECIMIENTO ARTURO CALVO M.
SUCESORES
EDUARDO RODRIGUEZ Y Cía.
2855 - HUERFANOS - 2855
SANTIAGO
CATALOGOS A DISPOSICION DEL PUBLICO.
LOS ANIMALES SE ENCUENTRA A LA VISTA.
30-M

NOTAS CIENTIFICAS

UN DESCUBRIMIENTO EXTRAORDINARIO

¿Ha sido hallada la "piedra filosofal"?

Cómo podrá "ser hecho" el oro

La trasmutación de los elementos químicos, viejo ensueño que persiguieron los cerebros místicos de los alquimistas medioevales, acaba de ser realizada por la primera vez. Las agencias de información, modernas trompetas de la fama, prescindieron de transmitir la noticia, que, sin embargo, es verdadera. Tal omisión se explica porque la actualidad es mujer y porque no siempre reserva sus sonrisas e infidencias para las cosas que son más dignas de ellas. Hace mil novecientos años dió buena prueba de ello cuando apareció en Judea ese Cristo que iba a conmover al mundo. Uno sólo de los historiadores de la época menciona en pocas palabras su existencia. Explícase tal cosa porque el Imperio—que en ese entonces se llamaba también república—estaba sobre todo ocupado de la paz universal que debía, según las afirmaciones más oficiales, reinar por siempre entre la sociedad de las diversas naciones. Y ello explica a la vez que el combate de dos célebres gladiadores basta a satisfacer la necesidad de saber de los ciudadanos.

Felizmente, hemos cambiado de modo de ser.

Decíamos que se ha realizado la trasmutación de los cuerpos; agregaremos que es el gran físico inglés sir Ernesto Rutherford, el que ha hecho tal descubrimiento, cuyas consecuencias teóricas y prácticas serán incalculables.

Hé aquí explicado en pocas palabras cómo hizo sus experiencias y las razones de éstas: Se sabe que el descubrimiento del radio ha cambiado completamente nuestras nociones acerca de las substancias químicas. Hoy se conoce que un átomo de hierro o de oro, por ejemplo, es bastante análogo, en lo infinitamente pequeño, a lo que es, en lo infinitamente grande, el sol y su cortejo de planetas. El átomo está formado por un astro central compuesto de pequeñas partículas cargadas de electricidad positiva, en torno del cual giran con velocidades prodigiosas pequeños planetas cargados de electricidad negativa y que se llaman "electrones".

Lo que diferencia un átomo de hierro de uno de oro, por ejemplo es solamente el número de los "electrones" y de las partículas positivas que entran en su composición, partículas o corpúsculos positivos o negativos que son (pues se les ha pesado), rigurosamente los mismos en todos los cuerpos. Un "electrón" no es nada grande: pesa justamente una billonésima parte de la billonésima parte de la millonésima parte de un miligramo. Sin embargo, no despreciemos ese fragmento de átomo, porque con él están hechos el cerebro de los más grandes hombres y el corazón de las más bellas mujeres de este mundo. ¡Admirable unidad del Universo!

Cuando un átomo contiene un número muy grande de esos pequeños planetas, sucede, por razones aún mal conocidas, que uno o que varios de esos ínfimos planetas escapan de golpe a la atracción del sol atómico y se lanzan al espacio. Esta suerte de explosión, de catástrofe minúscula, de dislocación brutal del átomo, es precisamente lo que ocurre en el radio. Los "electrones" lanzados entonces al exterior del átomo forman lo que se llaman los rayos "beta" del radio, mientras que las partículas positivas que se escapan al mismo tiempo forman los rayos "alfa" del mismo.

Se sabe que el radio proviene de otro metal llamado uranio, que se encuentra cambiado en aquél, luego que su átomo expulsa tres de esos ínfimos proyectiles. El radio mismo, después que su átomo sufre cinco distintas explosiones con emisión de proyectiles, se cambia en plomo. Esas sorprendentes transformaciones nos suministran un admirable ejemplo de transmutación espontánea realizada por la naturaleza y sobre la cual el hombre no tenía ninguna acción. Los físicos, por ninguno de los medios de que disponen, habían podido acelerar o retardar la velocidad con que el radio y los cuerpos análogos se transforman.

Esta laguna acaba de ser llenada brillantemente por las experiencias de sir Ernesto Rutherford: este sabio, ilustre en lo sucesivo, ha empleado, para bombardear y disecar un átomo estable, el más poderoso, el más enérgico de los proyectiles hoy conocidos y que está precisamente constituído por los rayos "alfa" del radio. Los pequeños proyectiles que constituyen esos rayos tienen una velocidad inicial de cer de 20 mil kilómetros por segundo. ¡¡Los "Bertas" quedan chiquitos!!

Ahora bien; bombardeando con esos rayos a átomos de ázoe (que es, como se sabe, el principal componente del aire), ha conseguido sir Ernesto Rutherford decomponer los formando átomos de hidrógeno. Tal hecho, hoy bien demostrado (no diré cómo, porque sería acaso un poco largo), constituye la primera transmutación realizada por el hombre, y ella prueba que se puede arrancar a un átomo una parte de las pequeñas partículas que lo componen.

Así, pues, para hacer oro bastará quitar a los átomos de bismuto dos de sus partículas "alfa" o a los de plomo dos partículas "alfa" y una partícula "beta". Quizá bien pronto sea tal cosa realizada, y aunque el oro de tal modo fabricado deba ser, sin duda, más caro que lo que valdría, se puede decir que la "piedra filosofal" ha sido actualmente encontrada.

CHARLES NORDMANN

París, 1920.

LA VELOCIDAD DEL AEROPLANO A GRANDES ALTURAS

Desde hace muy poco tiempo se ha divulgado una de las últimas novedades que contienen los aeroplanos destinados a navegar a grandes alturas, que consiste en la aplicación del compresor de aire a fin de evitar las dificultades que se producen en la marcha de los motores a grandes alturas, donde el aire está más enrarecido que en la superficie de la tierra. De modo que en adelante distinguiremos dos clases principales de aeroplanos: los de motores a poder constante y aquellos en que el poder de los motores es variable, a medida que alcanzan mayor altura. Los primeros están dotados del comprensor del aire, y los segundos carecen de él.

Uno de los órganos más importantes del aeroplano a poder constante, es la hélice. Con el enrarecimiento de aire disminuye la eficiencia del propulsor debido a que disminuye la densidad o resistencia de medio en que éste acciona; pero, como hemos dicho ya que el aeroplano dotado de compresor de aire conserva el poder del motor en las grandes alturas, manteniéndolo igual al que tenía al elevarse desde la superficie de la tierra resulta que a medida que el aeroplano asciende y encuentra una atmósfera más enrarecida o menos densa, el número de rotaciones de la hélice propulsora aumenta.

Para compensar estas aceleraciones se emplean hoy, 3 métodos prácticos, que mencionaremos en seguida:

Primero; Cambio del número de rotaciones de la hélice por medio de engranajes. En este caso el motor acciona dos juegos de engranajes cónicos, combinados en forma tal, que se obtiene una reducción de velocidad del motor de 1.400 a 1,000 rotaciones por minuto, pero sin varias el número de rotaciones de la hélice.

Segundo: Cambio del paso de la hélice. Para esto se han ensayado varios dispositivos; pero, el más generalizado hoy es el que consiste en un eje hueco atravesado por una barra dentada que engrana en un sector, también dentado, que posee la pala de la hélice, a fin de que aquella pueda moverse alrededor de un eje, con lo que se obtiene una variación en el paso de la hélice. La conexión mecánica de este sistema se hace hoy por medio de un regulador automático de rotaciones; de modo que a medida que el número de rotaciones aumenta, por disminución en la resistencia del aire en que acciona, se aumenta automáticamente el paso de la hélice.

Tercero: Cambio del número de rotaciones del motor. Para este caso se emplea una hélice de mucho mayor paso que la que se emplea en un aeroplano comun. Como el poder de la hélice aumenta en proporción al cubo del número de rotaciones, pero disminuye en proporción directa de la densidad del aire, se obtiene que, con el enrarecimiento del aire a la mitad — que corresponde a los 6,000 metros de altura — la hélice tenga un número de revoluciones, 3 y 2 igual 1.259 veces, o sea 26 por ciento mayor, que si el poder de tracción a esta altura fuese igual al que tendría en la superficie de la tierra. Es decir, que la hélice de mayor paso produce a 6,000 metros de altura un rendimiento mayor, en un 26 por ciento que el que produciría a la misma altura una hélice de paso comun.

Con referencias a las ventajas que se obtienen en los aeroplanos dotados de comprensor de aire, mencionaremos, principalmente las siguientes:

1.a Velocidad — Con la rarefacción del aire, se reduce también la resistencia que el aire opone al movimiento de avance del aeroplano, y también la fuerza de sustentación del mismo. Para que un aeroplano con poder variable (sin compresor) pueda obtener la misma fuerza de sustentación, es menester aumentar la inclinación de las alas, lo que exige al motor un mayor poder. Pero en el caso de un aeroplano con poder constante (con compresor) esto se obtiene con el aumento de velocidad.

La velocidad V. a cualquier altura está definida por la fórmula V. igual Vo VD—Do Vo, representa la velocidad en la superficie; Do la densidad del aire en la superficie.

Ahora si tomamos como valor de D. ½ a los 6,000 metros, la velocidad V, a esta altura, será V igual Vo V2 igual 1.4 Vo; es decir, que un aeroplano de 100 kilómetros de velocidad horaia en la superficie a 6,000 de altura, navegará a 140 kilómetros.

2.a La velocidad de elevación—Esta se conserva teóricamente igual mientras el motor mantenga su poder, pero cuando por el enrarecimiento del aire disminuya este poder, se reducirá también la velocidad de elevación.

3.a Altura máxima — La altura máxima a que puede ascender un aeroplano con compresor, es la altura en que la densidad del aire comprimido por el compresor es igual a la densidad que se halle a la altura máxima que llega un aeroplano sin compresor.

Todas las observaciones precedentes se han deducido de los ensayos prácticos verificados.

MANERA DE EXTINGUIR EL INCENDIO EN UN ESTANQUE DE PETROLEO

El almacenaje del combustible líquido (aceite y gasolina) es sumamente peligroso y las compañías de seguros establecen fuertes primas para estas sustancias, debido a las dificultades que hay para extinguir uno de estos incendios con los recursos ordinarios o comunes.

El empleo del agua es contraproducente, debido a que por la bien conocida propiedad del aceite, que flota en la superficie del agua, se establecen verdaderos ríos de llamas. El uso del anhídrido carbónico no es efectivo a causa de su gran difusión en la atmósfera por medio de las corrientes aéreas, además de otras condiciones naturales. Según el "Boletín de Ingeniería y Minería" de Nueva York, ambas dificultades desaparecen con el empleo de un nuevo método recientemente ensayado con resultados muy satisfactorios.

El nuevo procedimiento se funda en el principio general de aplicar una capa o especie de manta de burbujas conteniendo anhídrido carbónico, lo que concentra el gas en forma tal, que lo hace efectivo. Con esto, no solamente se extinguen las llamas, sino que se reduce considerablemente el humo y los vapores.

Además, se disminuye la cantidad de humedad que se infiltra en el material, con lo que se le causa menos daño. La composición de la solución empleada en las burbujas que son pequeñas y contienen el gas eficientemente, no ha sido aún revelada por el inventor, que lo mantiene en la más absoluta reserva. La capa que resulta emergente del extinguidor de incendios tiene un volumen ocho veces mayor que el del líquido original, proporcionándose así una capacidad mayor de superficie a atacar. Las propiedades físicas de la capa extinguidora, demuestran que ésta es pesada, muy flexible y duradera.

◆

RESULTADO DE LAS ULTIMAS EXPLORACIONES EN EL ISTMO DE PANAMA

Aunque durante cuatro centurias el istmo de Panamá fué el lugar de tránsito obligado entre los dos grandes océanos del mundo, existen todavía grandes extensiones de territorio en esta región muy imperfectamente conocidas y hasta inexploradas.

En su número de Marzo de 1919, el "Natural History"—que antes se llamaba "American Museum Journal"—nos proporciona interesantes detalles sobre las últimas exploraciones realizadas en el istmo de Panamá por un grupo de oficiales norteamericanos, en cumplimiento de una misión oficial del Gobierno de Wáshington. Dichas exploraciones se llevaron a efecto en la región comprendida entre la costa septentrional, desde la ciudad de Colón hasta el antiguo puerto de Nombre de Dios, y las fuentes de todo el sistema hidrográfico del río Chagres. Este vasto distrito, cuyo límite occidental llega casi a ser visible desde la zona del canal de Panamá, comprende tierras en su generalidad inhabitadas e inexploradas.

El teniente coronel Townsend Whelen, autor del artículo del que "The Geographical Review" extrae estos datos, que a nuestra vez reproducimos, afirma que, a poco de avanzar desde la costa hacia el interior, déjase de encontrar rastro alguno de habitante humano, y uno se creería perdido en plena naturaleza virgen a cientos de kilómetros del mundo civilizado. No hay allí, vestigios de caminos ni trazas de senderos, ni corrientes de agua navegables. Las más lujuriantes selvas tropicales cubren este territorio montañoso y áspero. Para avanzar y abrirse camino tuvieron que valerse casi constantemente del hacha y del machete, sobre todo en ciertos lugares próximos a la zona del canal, donde una segunda vegetación, más enmarañada, si cabe, había venido a reemplazar a la que había sido desmontada en la época de la perforación del istmo.

"En semejante territorio, el sistema de avanzar al frente de las dos compañías de infantería, designadas para la tarea de exploración — dice el teniente coronel Townsend Whelen—fué considerada impracticable". En consecuencia, un campamento fué establecido, como base, cerca de la extremidad oriental del lago Gatun y desde aquí partían los exploradores, en grupos de cuatro o cinco hombres para internarse en las selvas. Estas pequeñas expediciones parciales duraban hasta un mes, tiempo máximo previsto para cada una de ellas de acuerdo con los víveres que llevaban al partir; y traían a su regreso al campamento todos los datos útiles o interesantes obtenidos en las regiones que exploraban.

Como esta expedición puramente militar fué en realidad ordenada para efectuar exploraciones preliminares a fin de preparar un mapa de estos territorios—consignando sus principales características y accidentes—para una ulterior expedición en preparación, compuesta de geógrafos, naturalistas y médicos, era evidente que los resultados científicos obtenidos debían ser más bien pobres y escasos. El coronel Whelen, sin embargo, ha recogido algunas observaciones interesantes sobre las regiones que iba atravesando. Descubrió que el río Grande, que se suponía uno de los más caudalosos de toda esta parte del istmo, sólo era en realidad un riacho más o menos torrencial, sin importancia, mientras que el río Piedras, que muy pocos mapas mencionan, es indiscutiblemente el mayor de toda la región. Además, pudo observar que algunos grupos montañosos, bien caracterizados, no han sido nunca consignados en mapa alguno ni referidos en ningún estudio geográfico.

Esta comarca ha sido indudablemente mejor conocida en los tiempos coloniales que en la actualidad. Existieron caminos que la cruzaban y algunas minas fueron en ella explotadas, y en donde hoy no queda vestigio humano alguno, levantáronse antaño tolderías y campamentos, aunque en muy escaso número. El viejo y principal camino empedrado que unía a Panamá con Porto Bello y Nombre de Dios, atravesaba el istmo de océano a océano pasando próximo al monte Sáximo, que el coronel Whelen reconoció. Pero con la utilización de la ruta del cabo de Hornos para las galeras españolas, aquellos caminos dejaron de emplearse, los campamentos fueron abandonados y la selva tropical volvió a readquirir su absoluta supremacía.

NOTAS AGRICOLAS

NUESTRA INDUSTRIA BASICA

Cn este título, la Guaranty Trust Company, de Nueva York, ha editado un folleto en que da a conocer el extraordinario desarrollo tomado por la agricultura en los Estados Unidos, con referencia a la importancia que tiene en el problema de la reconstrucción de Europa. Para nosotros, que estamos acostumbrados a considerar a los Estados Unidos como un país esencialmente manufacturero, parece raro que se pueda hablar de la agricultura como lo hace este folleto.

Para dar una idea de la enorme importancia del capital dedicado a los trabajos agrícolas, traducimos el párrafo pertinente del opúsculo en cuestión:

El monto del capital invertido en la agricultura aumenta grande y constantemente. En 1910, el valor de toda la propiedad agrícola era aproximadamente de 41,000 millones de dólares, o sea más que el capital de todos los establecimientos manufactureros, ferrocarrileros, minas y canteras de los Estados Unidos. El valor de la propiedad agrícola en 1919 se estima prudentemente en más de 51,000.000,000 de dólares. Desde 1860 a 1890, este valor aumentó pausadamente, pero durante la década que comenzó en 1900 el aumento en el valor de la propiedad agrícola era mayor que toda la acumulación de esa propiedad en los años anteriores de la historia.

Con el aumento del valor de la propiedad agrícola, ha habido un notable crecimiento en el valor de los productos de agricultura. En 1879, este producto estaba avaluado en 1,500.000,000 de dólares. No hubo aumento notable durante los dieciocho años siguientes, pero en los diez años que siguieron a 1897, el aumento fué de cerca de 100 por ciento. En los siguientes ocho años, aumentó solamente alrededor de 50 por ciento; pero, bajo el impulso de la guerra, los productos agrícolas desde 1915 a 1917 aumentaron de nuevo en 100 por ciento, llegando a un total bruto de más o menos 16,000.000,000 de dólares.

◆

LA LECHUGUILLA

"A nuestros hombres de
" campo, sobre todo a los
" que habitan el norte de
" la República, les reco-
" mendamos la lectura de
" este artículo, sobre la
" lechuguilla, llamada Ix-
" tle en México y que tal-
" vez se podría cultivar
" en nuestras tierras de
" Coquimbo al norte."

Una de las plantas más útiles en México para producir fibra textil, es la lechuguilla de la familia de las Agarias. La planta crece en climas secos y prospera en las tierras más estériles del norte de México. (Es decir, en los grados 25 a 30 Norte, lo que corresponde a la altura de Copiapó al Sur).

Es, por decir, una planta que se alimenta del aire, pues, al parecer, toma muy poco alimento del suelo en que crece.

La planta es de un verde pálido y crece a una altura de 20 a 36 pulgadas; tiene sinnúmero de hojas cóncavas, que nacen en la tierra y acaban en punta. Es sumamente frugal y se propaga de semilla con mucha facilidad, de manera que en poco tiempo cubre el terreno en que se ha echado la semilla.

Al sacar las hojas para extraer la fibra, sólo se cortan las hojas centrales.

El tallo es la parte más verde y más fresca de la planta, consistiendo de 8 a 10 hojas nuevas, y que da la mayor cantidad y la mejor calidad de fibra. La cortadura del tallo es beneficiosa para la planta, pues, cortándose éste la planta sigue creciendo y sólo en el caso de no hacerse la operación, la planta se desarrolla en cinco años de tal manera, que se vuelve leñosa y al fin de este tiempo se muere.

Si la operación de la cortadura se hace sistemáticamente y con cuidado, la planta producirá cada vez mayor cantidad y mejor calidad de fibra. Los indíjenas mexicanos hacen esta operación con mucha proligidad, amarran las hojas en atados y pueden hacer 25 atados en 10 horas. Las hojas exteriores de la planta son más duras y no se usan para la fibra. La operación de la sacadura se hace, ya sea por la mano o por máquina apropiada; esta ha sido la principal dificultad para el aprovechamiento de esta planta; pero ya el ingenio humano ha montado las máquinas necesarias para este objeto.

Hasta ahora, en México, debido al desarrollo natural de la planta, no ha habido necesidad de cultivar la planta, pues crece al natural en enormes cantidades. Para que se pueda formar idea de la importancia de esta planta, bastará decir, que el mercado de Nueva York, ha consumido hasta 20,000 toneladas de fibra al año! La mayor parte de esta producción, se ha empleado en la manufactura de cordeles, escobillas etc.

Se puede recomendar el cultivo de esta planta, sobre todo en comarcas del Norte de Chile, en que no se produce nada útil por el momento.—(De una revista norteamericana).

◆

LOS JORNALES AGRICOLAS EN ESTADOS UNIDOS

Según anuncia el Ministerio de Agricultura, los jornales que se han pagado en trabajos agrícolas durante el año pasado, han sido los más altos en los Estados Unidos.

El promedio, en todo el país, de lo que ha ganado cada peón al mes, por su trabajo, recibiendo además comida, ha sido de $ 39.82 oro; sin comida, ha sido de $ 56.29. Los jornales durante las cosechas, por día y con comida, alcanzaron el más alto tipo de $ 4.48 oro, en los Estados Centrales del Norte. La paga mensual más alta fué en los Estados del Oeste, de $ 62.96 con comida, y de $ 87.12, sin comida.

Las labores agrícolas de 1919 produjeron cosechas que representaban un incremento del 11.8 por ciento sobre el valor que tuvieron las de 1918, y los productos ganaderos uno de 9.9 por ciento, pero la ganancia de los peones fué proporcionalmente mayor, pues los jornales mensuales crecieron en un 14 por ciento, sin comida 15.3 por ciento, y durante los meses de cosecha, en un 18.9 por ciento.

El Departamento de Agricultura estima por estos datos, que los trabajadores agrícolas están recuperando el terreno perdido cuando la súbita alza de los productos en 1915, y cree que el aumento de salarios no ha alcanzado aún su punto máximo.

Según datos oficiales, la escala de salarios en Filadelfia ha aumentado en 1918 en un 120 por ciento respecto de 1917, mientras que el valor de la producción en todos los ramos de la industria, ha crecido sólo en un 30 por ciento. Se calcula en 1,913.852,400 dólares el valor de la producción de Filadelfia en 1918, que había sido de 1,559 millones 148,200 dólares el año anterior.

◆

GENERALIDADES PRACTICAS SOBRE LECHERIA

Estos cortos renglones, inspirados en el deseo de ser útiles a aquellos que han dedicado sus energías a la industria lechera, llevan, como fin principal, divulgar algunos conocimientos prácticos sobre la elaboración de quesos, que debidamente aplicados serán muy eficaces para obtener productos de buenas cualidades.

Es conveniente advertir, que la fabricación de quesos, es muy compleja y que en muchas ocasiones, fracasan en ella los cuidados, la instrucción y la experiencia, más no por ello debemos desmayar, sino muy al contrario, hay que practicar con mayor cuidado, hay que observar constantemente las transformaciones de nuestros productos, las condiciones de nuestra lechería y de las bodegas de fermentación y podremos tener la seguridad de que al cabo de poco tiempo, nuestros desvelos y esfuerzos, se verán coronados por el éxito más lisonjero.

Los quesos, en virtud de que las condiciones de fabricación son muy numerosas y muy variadas, han dado nacimiento a una serie de productos de cualidades diferentes, como se puede juzgar por el siguiente cuadro de clasificación:

QUESOS DE CONSISTENCIA BLANDA

Quesos frescos

Magro, blanco, de crema, de doble crema (petit suisses), Bondons de Rouen, etc.

Quesos afinados

Brie, Camenbert, Neufchatel, Livarot, etc.

QUESOS DE CONSISTENCIA DURA

Quesos prensados y salados

Holanda, Leyden, Chester, Cheddar, Gonda, Roquefort, etc.

Quesos cocidos, prensados y salados

Gruyére, Parmesan, Emmenthal.

Antes de entrar en detalles acerca de la fabricación en particular de los quesos más estimados en el país o de aquellos cuya elaboración es más conveniente, considero necesario hablar de las circunstancias principales que influyen sobre la buena calidad de los quesos y cuáles son en mi concepto y en el de algunos técnicos sobre la materia, los motivos por los que no se han podido fabricar en el país, quesos de calidades iguales o superiores a los extranjeros.

Las circunstancias a que me he referido en el párrafo anterior, pueden resumirse en las siguientes:

1.a La naturaleza del suelo, en el cual se pretende establecer praderas naturales o artificiales, influye sobre la calidad de los forrajes, y como consecuencia directa sobre la calidad de la leche.

2.a La raza de las vacas lecheras, su régimen y la naturaleza de la leche que producen, tiene suma importancia en el resultado final, puesto que cualquier circunstancia es motivo suficiente para que la composición de la leche varíe de un modo sensible.

3.a Las condiciones a las cuales se haya sometida la leche antes de que se le haya puesto el cuajo, como: procedimiento de extracción, transporte, conservación y descremación, influyen poderosamente sobre la calidad de la leche.

4.a La extensión, disposición, temperatura, grado de sequedad o de humedad de las cuevas de fermentación, tienen una influencia dcisiva sobre la calidad de los quesos.

5.a Los cuidados que se tengan durante la elaboración de los quesos, como puesta del cuajo, escurrimiento del suero, afinación, cocimiento, etc., contribuyen eficazmente a la obtención de buenos productos.

◆

PESQUERIAS COOPERATIVAS EN RUSIA

Las pesquerías más importantes de Rusia se hallan situadas a lo largo de las costas del mar Caspio. Abastecen anualmente a los mercados rusos en más de 36 millones de **pounds** de pescado. La mayor parte de los pescadores de esta región están organizados en sociedades cooperativas de crédito. Así es que, en 1.o de Enero de 1915, existían en la provincia de Astrakán, por ejemplo, 47 sociedades cooperativas de crédito entre pescadores, independientes de otras 17 sociedades de la misma clase, que contaban entre sus miembros no solamente pescadores, sino también cultivadores y criadores de ganado. En total el número de estas sociedades era de 20.000. En la provincia de Bakou se contaban en la misma fecha, 4 sociedades de pescadores y 3 sociedades mixtas que contaban con unos 500 pescadores. En la provincia de Oural, existen de 10 a 15 de estas asociaciones.

Según las memorias facilitadas por las cooperativas de pescadores de la provincia de Astrakán, estas asociaciones de crédito concedieron en 1914, más de 26,600 préstamos por una suma total de Rs. 1 millón 468,000 destinados a la compra de redes y otros útiles de pesca. El número de estos préstamos y su importe total, acusan un aumento considerable sobre las cifras de los dos años precedentes, que eran respectivamente de 16,000 y 17,000 préstamos por una suma de Rs. 1.100.000 y Rs. 1.221.000. El importe total de cada préstamo es ordinariamente inferior a Rs. 300; los préstamos de 500 y aún los de 1.000 rublos no se conceden más que, en casos excepcionales y con la garantía de los instrumentos de pesca del prestario.

Además de sus operaciones de crédito, las sociedades expresadas abastecen a sus miembros de los objetos necesarios para su trabajo, así como de productos alimenticios, como harina, azúcar, té, etc.

Un pequeño número solamente de cooperativas de la provincia de Astrakán, aplican la cooperación a la venta del pescado. Por el contrario, en la provincia de Bakou, casi toda la pesca se vende en esta forma por mediación de las sociedades.

En cuanto a las instalaciones frigoríficas, cuya importancia es tan grande para el comercio del pescado muy pocas sociedades las poseen.

Las sociedades de crédito para pescadores son aún poco numerosas y no poseen capitales suficientes. El importe medio de los préstamos concedidos no alcanza más que a 71 rublos, que no se han anticipado más que, por un corto período y que en la mejor de las hipótesis, permiten solamente al pescador continuar el ejercicio de su profesión, sin poder mejorar su condición. Los pescadores necesitan de crédito a largo plazo y especialmente préstamos para la compra de barcas de vapor y aparejos de pesca perfeccionados, y para poder instalar frigoríficos a los fines de la venta cooperativa.

Sin embargo, aún con los reducidos medios de que disponen, las cooperativas de que acabamos de hablar, tienen una innegable importancia desde el punto de vista de la organización de los pescadores y del esfuerzo educador a que se dedican.

Bruna, Sampaio & Co.

BLANCO 853

VALPARAISO

OFRECEN:

YODO SUBLIMADO

POR GRANDES Y PEQUEÑAS PARTIDAS

Cremor de Tártaro

LA FUNCION PEREZOSA DEL HIGADO impide la adecuada asimilación de los alimentos. Es por eso por lo que tanta gente tiene esa apariencia de delgadez por mala nutrición. Tonifique su hígado con

LAS PILDORAS INDIANAS VEGETALES DE WRIGHT

y tonificará su salud. Obran de modo suave y seguro.

Podrá encontrarlas de venta en las principales boticas.

Las legítimas Píldoras Indianas Vegetales vienen en cajitas y con envoltura de color amarillo. Cualquier otra envasada en distinta forma no es de nuestra fabricación. Insista y le darán las legítimas.

WRIGHT'S
INDIAN VEGETABLE PILL CO., INC.
372 Pearl St., N. Y., E. U. A.
Casa Fundada en 1837

Enfermedades Secretas de

HOMBRES Y SEÑORAS

"Inyección Excelsior Dumont"

cura radicalmente en pocos días las enfermedades secretas de hombres y señoras. No produce estrechez ni dolor. Las señoras, con el uso diario de una cucharada por un litro de agua se mantendrán siempre sanas. Usándola como preservativo, no hay contagio posible.

En las boticas

Compre hoy mismo un frasco

HOGAR DE LAS ESTUDIANTES

Se necesita arrendar casa grande cerca de la Alameda. Indíquense cánon y demás datos a A. L. H. CASILLA 9.

Botica de Turno

Desde el 28 de Marzo hasta el 4 de Abril

La Gran Botica Santo Domingo

Seriedad en el despacho de recetas.

Dirigida y administrada por su propietario y regente

ALFREDO TRAUTMANN

Piazuela Sto. Domingo, frente al templo

Médico - Cirujano

La Marina necesita un médico-cirujano joven para el servicio de los buques de la Armada. Sueldo: $ 1,500 mensuales. Contrato un año. Dirigirse: Cirujano en Jefe de la Armada, Valparaíso, O'Higgins N.o 11.

MADERAS

En bruto y elaboradas vende a los precios más bajos de plaza, la Barraca Cienfuego y Lagos, Esperanza 77, entre Moneda y E. Escala. Teléfono 184 Estación. 9-A

ESTRELLAS DEL CINE

FANNIE WARD

MADGE KENNEDY

EMMY WEHLEN

VIOLA DANA

CLARA KIMBALL YOUNG

DOROTHY PHILLIPS

CONSTANCE TALMADGE

FLORENCE REED

Con el regreso de las familias del veraneo, todas las salas de biógrafos de la capital sevuelven a ver concurridísimas por un público ávido de nuevas impresiones.

El gusto por el biógrafo ha ido cada día creciendo, y esto se explica por el portentoso avance que la industria cinematográfica ha alcanzado en el último tiempo, especializándose la manufactura norte-americana por su ingenio y por la insuperable calidad de los artistas que trabajan para el teatro mudo.

Una verdadera fiebre cinematográfica invade hoy a los Estados Unidos y junto con la construcción de nuevas y modernas salas de espectáculos se anotan avances prodigiosos y atrevidos para la impresión de películas, para la adopción de nuevos temas y para la selección de sus actores.

Estos y los autores ganan hoy en día sumas fabulosas y esto mismo ha creado la emulación, con las ventajas de que cada día podremos deleitarnos con exhibiciones más y más interesantes.

Si bien es cierto que en algunas ocasiones se presentan películas que no son muy del agrado del público, es justo anotar que las empresas se esmeran en presentar programas atrayentes, de notable sello artístico, que contribuyen así a la cultura general.

Son muchos los artistas que han logrado conquistarse las simpatías de los asistentes al cine, y con agrado presentamos a nuestros lectores un conjunto de "estrellas" norte-americanas, que han actuado con verdadero éxito.

DESDE CLEOPATRA HASTA GABY DESLYS

Voces de sirenas, que han costado su trono a muchos monarcas. — Nefasta influencia que han ejercido las mujeres sobre los hombres de Gobierno, en todas las épocas del mundo.

Desde los tiempos más remotos de la historia, ha habido gobernantes que han sido arrojados de su cargo y han perdido en muchos casos la vida, por intermedio de alguna mujer. Manuel, un tiempo rey de Portugal, que ahora vive en el destierro en Inglaterra, pudo consolarse con ese pensamiento cuando, en octubre de 1910 los que hasta entonces eran sus súbditos declararon vacante el trono, debiendo salir él del país con toda la rapidez que le era posible.

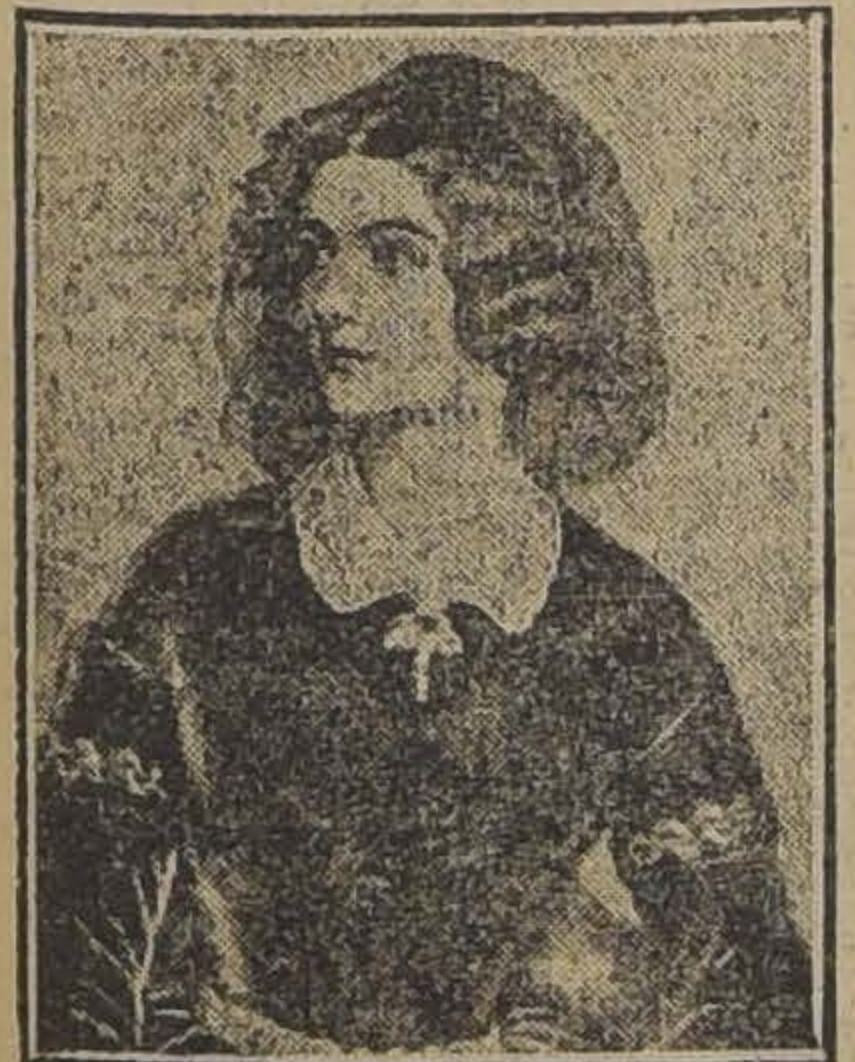

LOLA MONTES

La muerte de Gaby Deslys, recientemente ocurrida ha hecho recordar el destino de Manuel, pues se dijo y se repitió que habían sido sus atenciones y obsequios a la bailarina francesa, los que le habían costado la corona.

En esto no ocurrió otra cosa que una repetición de lo que ha pasado desde la era más remota de la tierra. Para no hablar de la desgracia ocurrida a Adán por culpa de su amable consorte, lo que hizo que la raza humana no pudiera lograr la cómoda residencia que se había puesto a disposición de Adán, Sansón, uno de los jueces de Israel, nos proporciona un temprano ejemplo de los perniciosos efectos que siempre han ejercido las mujeres sobre los dirigentes.

Sansón, según nos cuenta la leyenda, era una persona que se había hecho notable por dos cosas: su enorme fuerza, y la desmedida afición que tenía a la compañía de las filisteas. Una de éstas, sobornada por sus compatriotas para saber en qué residía la fuerza del enamorado Sansón, fué la causa de su ruidosa caída y mucho más ruidosa muerte.

Candaules, que reinó desde el año 689 hasta el 657 A. C., fué otro rey que perdió la corona y la vida a causa de su mujer. La reina Nyssia era extremadamente hermosa; y tanto era el orgullo que por este motivo sentía el rey, que no se cansaba de repetirlo a sus súbditos. Llegó su simpleza al extremo de ocultar a Giges, comandante de sus tropas, detrás de una cortina, desde pudo ver a la reina cuando se daba su baño matinal.

De un modo o de otro, Nyssia supo lo ocurrido, y juró vengarse de la humillación que se le había inferido. Hizo llamar a Giges, y le dijo que sabía lo que había sucedido, y que no quedaban más que dos caminos. O él mataba al rey, convirtiéndose en el marido de la reina, y compartiendo con ella el trono, o él mismo dejaría de existir.

La elección no era dudosa para Giges. Candaules pagó con la vida su simpleza, y Giges subió al trono. Al comienzo, sus súbditos no quedaron muy satisfechos con el arreglo; pero Giges se arregló con el oráculo para que hiciera predicciones favorables a su causa, y la superstición realizó lo que había sido un fracaso para el crimen y para la diplomacia.

GABY DESLYS

La más famosa de todas las mujeres que han sido causa de la perdición de los gobernantes, la más hábil, la más hermosa y más inescrupulosa de todas, fué Cleopatra, reina de Ejipto, que gobernó a ese país unas cuantas décadas antes de Jesucristo.

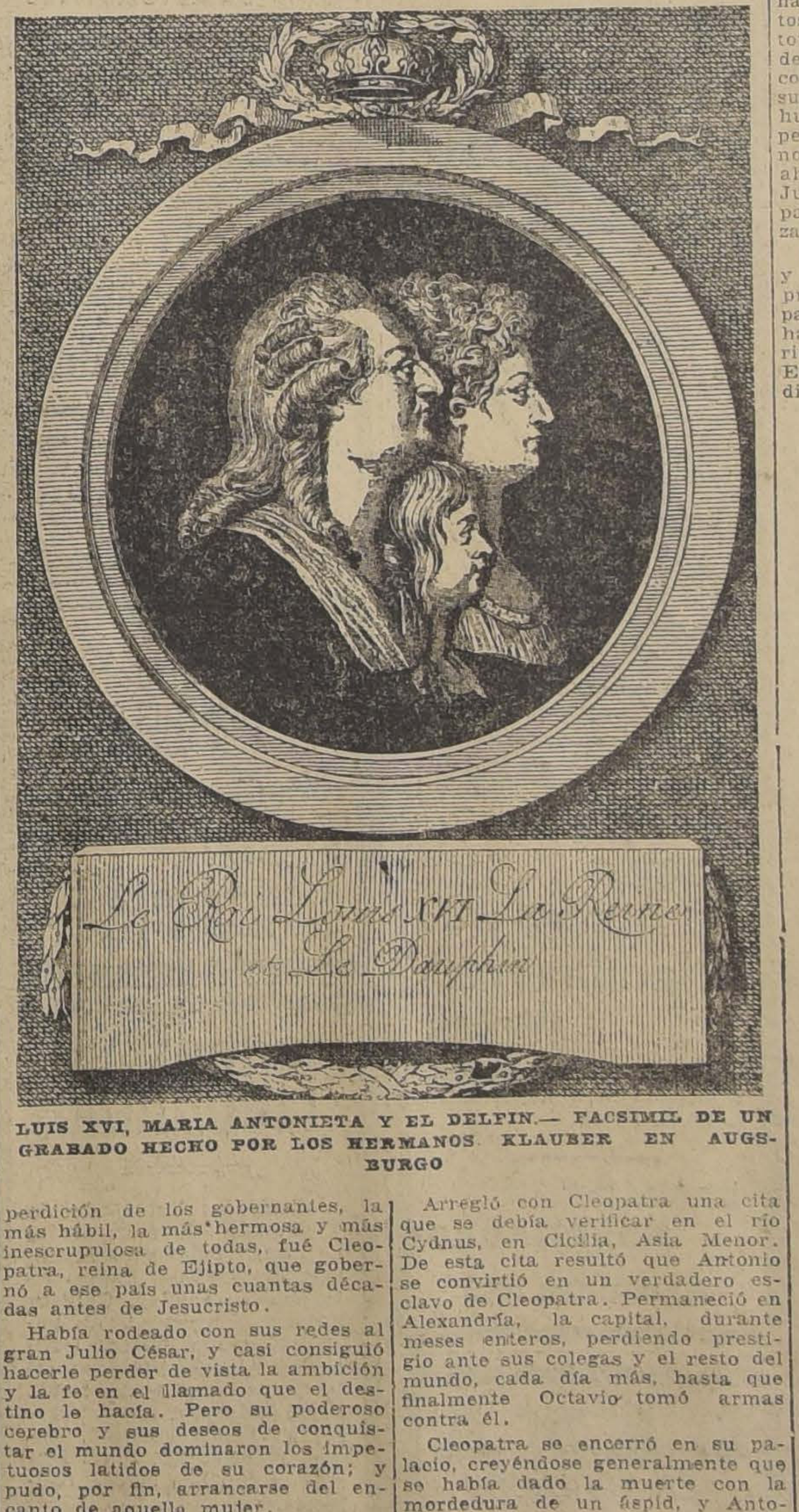

Le Roi Louis XVI La Reine et Le Dauphin

LUIS XVI, MARIA ANTONIETA Y EL DELFIN.— FACSIMIL DE UN GRABADO HECHO POR LOS HERMANOS KLAUBER EN AUGSBURGO

Había rodeado con sus redes al gran Julio César, y casi consiguió hacerle perder de vista la ambición y la fe en el llamado que el destino le hacía. Pero su poderoso cerebro y sus deseos de conquistar el mundo dominaron los impetuosos latidos de su corazón; y pudo, por fin, arrancarse del encanto de aquella mujer.

Pero quedaban otros. Cuando César había sido asesinado y sepultado, y el imperio Romano era administrado por el trunvirato compuesto por Antonio, Octavio (el después Emperador Augusto), y Lépido, correspondió a Antonio hacerse cargo de las provincias orientales y países tributarios. De este modo, Egipto quedó bajo su control.

Arregló con Cleopatra una cita que se debía verificar en el río Cydnus, en Cicilia, Asia Menor. De esta cita resultó que Antonio se convirtió en un verdadero esclavo de Cleopatra. Permaneció en Alexandría, la capital, durante meses enteros, perdiendo prestigio ante sus colegas y el resto del mundo, cada día más, hasta que finalmente Octavio tomó armas contra él.

Cleopatra se encerró en su palacio, creyéndose generalmente que se había dado la muerte con la mordedura de un áspid, y Antonio se suicidó.

De los reyes de Inglaterra, Eduardo II perdió la corona y la vida en una conspiración en la cual su esposa Isabel, hija de Felipe el Hermoso, de Francia, fué el espíritu dirigente. El Rey había perdido la afección y respeto de la Reina por su debilidad para con sus favoritos, los cuales lo dominaban por completo. Uno de estos favoritos era Piers de Gaveston, individuo sin Dios ni ley, que despilfarró los dineros del reino con un abandono tan culpable de sus deberes, como si ese dinero no hubiera tenido valor alguno. A pesar de la oposición del Rey, los nobles, ayudados por la Reina, ahorcaron a de Gavestón el 19 de Junio de 1312. Pero pronto otro par de favoritos llegó a reemplazarlo en la afección del Rey.

Fueron ellos Hugh le Despenser y su padre, y su influencia fué pronto grande y tan desastrosa para los negocios públicos como lo había sido la del anterior favorito. Con su hijo, que después fué Eduardo III, la Reina Isabel se dirigió a Francia, acompañada por Roger Mortimer, conde de March, a quien siguiendo el ejemplo dado por el Rey, había elegido ella como favorito. En compañía de otros nobles ingleses residentes en Francia, se organizó la conspiración que tenía por objeto, no sólo deshacerse de los Despenser, sino del mismo Rey.

En conformidad a estos propósitos, cuando la Reina, en 1326, desembarcó con sus tropas en Suffolk e hizo caer en su poder a los Despenser, Eduardo II tuvo que abdicar. Fué encerrado en el castillo de Berkely, y allí fué asesinado, con el consentimiento de la Reina, en 1328. Ella y Mortimer proclamaron entónces como Rey al jóven príncipe, pero gobernaron ellos como regentes.

Tan arbitrario e insolente fué su Gobierno, que finalmente en 1330, cuando el príncipe tenía 18 años de edad, siguió las huellas de los que lo habían precedido, hizo ahorcar a Mortimer, arrojó a su madre a una prisión, y procedió a reinar vigorosamente, sin ayuda de tutores.

Fué este Rey quien creó la orden de la Jarretiera, acuñó la primera moneda inglesa de oro, y usó por primera vez el cañón en la guerra.

La más triste y la más conocida de todas las ocasiones en que un rey ha perdido el trono y la existencia, en gran parte a causa de una mujer, es probablemente la de Luis XVI de Francia. En este caso la culpable amaba realmente al Rey, e inocentemente fué la causa de todo el desastre, pagándolo, eso sí, con su propia vida, además de la del Rey.

María Antonieta tenía quince años cuando, en 1770, contrajo matrimonio con el príncipe Luis, y diecinueve años cuando Luis llegó a ser Rey. Siendo hija de los Emperadores Francisco I y María Teresa de Austria, estaba acostumbrada y amaba el lujo; y, a despecho de los consejos que le dió su madre, jamás pudo aprender a refrenar sus extravagancias. Pero, con excepción de ese defecto, era amable, de buena naturaleza y agradable, sin ningún amor por las ceremonias que estaban tan en boga por aquellos años en la corte de Francia, y detestaba la etiqueta.

Desde el comienzo se formó en contra de ella en la corte una facción poderosa, que estaba encabezada por el hermano menor del Rey, el mismo que más tarde llegó al trono con el nombre de Luis XVIII. En contra de ella se hicieron circular todos los rumores y falsedades imaginables. Desgraciadamente para ella y su esposo, se le había permitido que se inmiscuyera en los negocios de Gobierno, y había sugerido los nombres de dos personas que, a su juicio, podían ser ministros. Fueron elegidos para ese puesto, y demostraron ser mucho menos de lo que la Reina había pronosticado con respecto a ellos.

Esos ministros despilfarraron el dinero público, y, naturalmente, esto fué para ella una causa de oprobio. La facción que le era hostil, enseñó al pueblo a considerar a la Reina como la fuente de todas las desdichas, de todas las necesidades y de todos los sufrimientos de la nación, hasta que llegó un momento en que todo el país la consideró como una verdadera encarnación del espíritu del mal.

"L'Autrichienne" (la austriaca) fué el nombre que los conspiradores insistentemente hacían llegar a los oídos de la muchedumbre; y, aunque ella trató de ser todo lo francesa posible, ese nombre le fué dado hasta el momento en que perdió la vida en la guillotina, en Octubre de 1793, del mismo modo que la había perdido nueve meses antes Luis XVI.

En una época relativamente reciente, ha habido otro Rey a quien el amor por una mujer hizo caer del trono: Luis I de Baviera. Ascendió al trono en 1825, y veinte años más tarde Lola Montes, una joven y hermosa española, que bailaba de una manera admirable, hizo su aparición en Munich, y fascinó, no solamente al público, sino también al Rey.

Lola se convirtió en la inseparable compañera del Rey Luis. Este descuidó los asuntos de Estado, con lo que se hizo odioso al pueblo, el que siempre recordaba el contraste que había entre lo que había sido antes y lo que entonces era. Cuando Luis, en 1848, dió a Lola Montes el título de condesa, la paciencia de sus súbditos se agotó, y fué arrojado del trono.

DALILA, SEGUN UN DIBUJANTE NORTE-AMERICANO

Vuelve por otra

En contestación a un gratuito despreciable anónimo, plagado de groseros insultos para el autor de estas líneas.

La envidia es el eterno prurito del hombre estulto y miserable.

Tal, como es, el noble sentimiento de la conmiseración, la debilidad perdurable "y única" de un carácter sereno, recto y justo, atributo originario de una inteligencia superior. (Vuelve por otra).

ENRIQUE S. GONZALEZ y VALDES
SAN ANTONIO 98

Importante Liquidación

De un gran saldo de zapatillas de legítima cabritilla acharolada, las liquidamos a $ 16.00 el par. "La Flor del Día".

CORSES

Enorme surtido de corsés, modelos todos de última moda, hallará usted en "La Flor del Día", San Antonio N.o 98 esquina Moneda.

MINAS DE COBRE
ORO, PLATA,
Me encargo de tramitar negocios mineros, asumir gerencias, estudio de títulos, levantamiento de planos y todo trabajo relacionado con la minería.
JESUS 2.o ELGUIN
Galería Alessandri 17-A (entrada por Bandera 242)

Botería Bristol
SAN ANTONIO 140

En los sorteos verificados ayer Sábado 27 de Marzo, ante numerosos socios y por el notario don Mariano Melo, salieron premiados:

1er. Club, sorteo 6, el número 56, de don Manuel Antuco, San Pablo 3221.

2.o Club, sorteo 4, el número 19, de don Arsenio Poupin Arturo Prat 1234.

En formación 3er. Club, cuota semanal sólo 3 pesos. Faltan pocos números.

521-M-28.

VIDA SOCIAL

LA ASISTENCIA A LOS BIOGRAFOS.—

Sin duda es curioso el ascendiente que en esta época alcanza el biógrafo sobre los demás espectáculos; cada una de sus salas va constituyendo el centro de reuniones de diferentes núcleos de familias, todas de nuestra mejor sociedad.

Es así como hemos podido observar el éxito que alcanzan las funciones de moda hasta la iniciación del invierno, época en que comienzan reuniones artísticas y de otra índole que distraen ya en algo su concurrencia.

Las grandes seriales protagonizadas por artistas favoritos, van congregando en ellos un crecido público que ansía de las grandes emociones en su mayor parte generadas por actos de audacia verdaderamente inverosímiles y sólo contemplables en la tela.

Inútil nos parece mencionar los cines que en esta época se distribuyen el público de nuestra capital, constituyendo, como decíamos, cada uno, los núcleos de distinguidas familias de nuestra sociedad.

El Alhambra, el Splendid, el Unión Central, el Garden, el Setiembre y el Brasil, son, sin duda, de los más frecuentados, los que logran alcanzar en sus días de moda, como también en aquellos que anuncian sus audiciones musicales junto con el estreno de alguna estrella cinematográfica, los más señalados éxitos.

CENTRO FEMENINO DE ESTUDIO.—

El Martes 30, a las 6 de la tarde, habrá reunión en Monjitas 341.

Se ruega encarecidamente la asistencia a todas las socias de este Centro por haber asuntos impostergables que tratar.

CONSEJO NACIONAL DE MUJERES DE CHILE.—

El Lunes 29, a las 6 P. M., celebrará sesión de asamblea esta institución en el Salón Central de la Universidad.

Se ruega encarecidamente la asistencia, pues la tabla de la sesión será el hogar universitario para estudiantas.

PROGRESOS DE NUESTRAS INSTITUCIONES SOCIALES.—

En los primeros días de Abril próximo el Aero Club de Chile, que es formado por nuestra juventud sportiva más distinguida, inaugurará un hermoso centro social en pleno corazón de la ciudad, para cuyo efecto ha arrendado la propiedad que don Arturo Lyon Peña posee en la calle de Huérfanos No. 1062, entre Ahumada y Bandera.

Actualmente se están haciendo los arreglos del caso para habilitar las salas de conferencias y reuniones, la biblioteca, billares, comedores, salas de ejercicios físicos, baños, etc.

Sin duda alguna el nuevo paso que acomete el entusiasta directorio de nuestra institución aeronáutica, significa un verdadero progreso para la vida social de nuestra capital, que contará con un nuevo centro de cultura, cuya apertura coincidirá con la celebración de la próxima olimpiada suramericana, que atraerá a Chile a lo más representativo del sport, sin que existiera hasta ahora un local adecuado para celebrar la parte social de la justa y cuyos salones, según hemos sabido, han sido puestos desde luego a disposición de la corporación dirigente, como asimismo de las delegaciones que nos visitarán.

MATRIMONIOS CONCERTADOS.

Ha quedado concertado el matrimonio del señor Patricio Achurra Plaza, con la señorita Josefina Cariola Moreira.

Hizo la visita de estilo el señor Enrique López Llombard.

—Se ha concertado el matrimonio de la señorita Adelaida Gómez Vélez con el señor Crisólogo Izquierdo.

PARTES DE MATRIMONIO.—

Circula el siguiente parte:

"Humberto Breull M. y Laura Cisternas L., participan a Ud., su enlace efectuado privadamente el 20 de Marzo de 1920.— Santiago, Marzo de 1920."

BANQUETE.—

El banquete anunciado para el Miércoles 24 del presente en honor del señor José Letelier Espínola, se llevará a efecto el Lunes 29 del presente, en el Club de la Unión, a las 8.30 P. M.

Los que deseen adherir a esta manifestación pueden pasar a la tesorería del Club a retirar sus tarjetas.

ENFERMOS.—

Continúa de suma gravedad la señora Lucinda Salas de Recabárren.

—Ayer fué operado en el Pensionado de San Vicente el señor Vicente Ara L. Su estado es satisfactorio.

SAINT ANDREWS EPISCOPAL CHURCH.—639 Sto. Domingo.—

Holy Week Services. Palm Sunday. Morning, Sunday School 9.45. Morning Service 10.30, Evening Service 8.45.

Monday evening 8.45.
Tuesday evening 8.45.
Wednesday evening 8.45.
Good Friday 10.30 A. M.
Easter Sunday 10.30 A. M.
Evening 8.45.
Canon Walker, Chaplain.

A EUROPA.—

En Abril próximo partirá a Europa, acompañado de su familia, el Cónsul de Chile en Cádiz, señor Manuel Rodríguez Pérez.

—En el vapor "Orcoma", se dirigirá a Estados Unidos, para después seguir viaje a Europa don Julio Ariztía Novoa.

VIAJEROS.—

Se ha dirigido a Talca el señor Arturo Barrera Rivera.

Ha regresado de Cartagena la familia Merino Lizana.

IN MEMORIAM.—

El Lunes 29, aniversario del fallecimiento del señor don Ismael Cuevas Ovalle, se dirá una misa por el descanso de su alma en la iglesia del Salvador, en el altar mayor, a las 9 A. M.

RESIDENCIAS.—

La señora Virginia Hurtado de Cruz y familia han trasladado su residencia a Castro 214.

LA NATACION COMO AYUDA DE LA BELLEZA.—

Uno de los deportes que más contribuye a fortificar la belleza femenina, es la natación. Actúa sobre todo el sistema mucsular, no quedando parte alguna sacrificada a expensas de otra; por lo tanto, el cuerpo se desarrolla armoniosamente y uniformemente.

Si una mujer posee exceso de tejido adiposo, la hace más delgada; si es demasiado delgada aumenta su peso; en una palabra, la natación es una gran niveladora de pesos, elevando a lo normal lo que es demasiado bajo y reduciendo a su verdadero término a lo excesivo.

Da nueva confianza en los poderes físicos que se manifiestan en una actitud y "pose" nueva y sentadora. Los ojos sin brillo adquieren lo que les falta y a las torpes en sus movimientos, les da gracia. Y sobre todo, destruye el temor, y todo aquello que destruye el temor, aumenta la belleza.

Específicamente, en lo se refiere a la figura, desarrolla el busto y las caderas y estrecha la cintura. Limpia la tez de todos sus defectos y trae a las mejillas un color rosado hermoso. Yo he visto transformarse en un mes de lecciones de natación en la playa, un cutis muy malo y si esperanzas de mejorar. La combinación del agua salada y del aire impregnado de sales, da a la tez esa limpieza y color de durazno que respira salud y juvenil encanto.

Durante los meses de verano, es oportuno añadir la natación a vuestras habilidades. No vayais al azar o por capricho, ni os dejeis dominar por la creencia de que es algo imposible; el deseo solo, de nadar, nunca os enseñará el deporte, ni os dará la confianza que necesitais para hacer progresos.

Si teneis un inherente sentimiento de "miedo al agua", no cedais. Este temor mórbido, invencible, lo podeis dominar con un esfuerzo deliberado. Avanzad caminando hasta que el agua os llegue a la cintura. Si las olas os golpean muy fuertemente, agarraos de las cuerdas y permaneced todos los días unos veinte minutos sin escuchar la voz del miedo que os dice que salgais. A su tiempo ganareis confianza y pronto os encontrareis en condiciones de poder nadar.— X.

Consejos de la Comtesse Ivon

PROVISIONES SELECTAS.—

El primer deber de una dueña de casa, su misión más importante, es saber seleccionar las provisiones que se necesitan para confeccionar los alimentos; no basta elegir provisiones, juzgando su mérito, por el precio, sino que es preciso tener mucho conocimiento práctico a fin de que su calidad su frescura, su sabor, color o aroma correspondan con su valor. Cuando no se tiene estos conocimientos o no se puede prestar debida atención a su compra, es más necesario aún dirigirse a almacenes de toda confianza, donde se venden únicamente provisiones escogidas y de primera clase, cuya calidad y peso son garantizados. Para esto recomendamos visitar el departamento de provisiones de la Casa Gath y Chaves, donde encontrarán además un completo y variado surtido de conservas y licores de las mejores marcas.

Esta sección atiende especialmente los pedidos de provincias.

SILUETA ELEGANTE.—

Las nuevas modas, que cambian la silueta femenina, hacen necesario llevar un corsé diseñado artísticamente para realzar las líneas y darle esbeltez y belleza al cuerpo. Un corsé hecho especialmente sobre medida, es el único que puede realzar la belleza del cuerpo y darle un porte airoso, que llame la atención. Para esto, recomendamos la **Corsetería Francesa, calle Moneda 819**, que es la preferida por las personas más elegantes.

BELLEZA IDEAL.—

Ahora que la moda obliga a llevar escote y los brazos descubiertos es indispensable proteger la piel contra los cambios bruscos de temperatura, para conservarla fresca y darle un blanco lechoso, que tanto se busca. **La Perlarosa** es una agua refrescante que embellece el cutis dándole blancura y un delicioso aterciopelado y que tiene además cualidades higiénicas muy recomendables. Este excelente producto se vende en la Droguería Daube y Cía., por mayor y menor.

EL CINE.—

Con el regreso de las familias, vuelve a reanudarse la vida social en Santiago; los paseos y teatros recobran su animación y se ven concurridos extraordinariamente.

A pesar de que el público es voluble por naturaleza y le gusta variar de espectáculo y sitios para sus reuniones, sin embargo, ha vuelto con mayor entusiasmo al teatro de su predilección, al **Alhambra**, que se ve ahora con lleno completo por la más distinguida concurrencia de sus fieles habitués. Es verdad que sus empresarios se esmeran en corresponder a esta preferencia del público, dándole programas siempre nuevos, con los films más reputados, de modo que cada estreno hace sensación.

Como de costumbre, la magnífica orquesta dirigida por el célebre concertista, Américo Tritini, hará más interesante aún estos espectáculos, con su atrayente programa musical.

Hoy Domingo en especial y noche se estrenará el interesante y elegante vaudeville de salón, **Leña a la hoguera**, cuya protagonista es la simpática Constance Talmadge, predilecta de nuestro público.

ADORNOS PARA SOMBREROS.

Los aigrettes, plumas, paraísos y fantasías, son la base indispensable para adornos de los sombreros, la moda los impone de preferencia a todo otro. Por eso es que alcanzan precios tan elevados, que muchas veces se tiene que renunciar a ellos; sin embargo, hay una casa en la **calle San Antonio 499, frente al teatro Alhambra**, que está dedicada exclusivamente al comercio de plumas y demás adornos y accesorios necesarios para la confección de los sombreros, de cuyos artículos ha hecho una especialidad única, y por eso sus precios son verdaderamente bajos.

También tiene una sección especial para teñir plumas en cualquier color y transformarlas a la última moda, haciendo trabajo tan perfecto que parecen nuevas.

PARA EL CABELLO.—

La caspa es una enfermedad que afecta en forma muy desagradable y que tiene por consecuencia la pérdida prematura del cabello; combatir la caspa equivale a fortalecer el cabello y a facilitar su crecimiento y darle, además, desarrollo y belleza. Hay innumerables preparaciones destinadas a combatir esta afección, que generalmente no producen los efectos anunciados en las réclames; en cambio, si se usa la **Loción Capilar de Werck**, se notarán muy pronto sus bondadosos efectos y se continuará usándola con preferencia.

TEATRO VICTORIA.—

Entre los numerosos teatros de barrio, éste es uno de los que más rápidamente se ha colocado en primera línea, y se ve noche a noche concurridísimo, no sólo con las familias de la Recoleta, sino con muchísimas que van especialmente de todas partes, para gozar de los estrenos que se hacen simultáneamente con el Alhambra.

Hoy Domingo en especial y noche se estrenará **Leña a la hoguera**, hermoso y elegante vaudeville de salón, cuya protagonista es la graciosa Constance Talmadge.

JUVENTUD.—

Para conservar el cutis fresco, con la lozanía de la juventud y para corregir y restaurar los estragos de la edad, se necesita recurrir al masaje y usar para ello una crema especialmente adecuada. Por eso recomendamos la **Crema Seve de Lys**, cuyos benéficos resultados se complementan con el uso de los **Polvos Seve de Lys**, que realzan idealmente la belleza.

LAS PIELES.—

Como se ha anunciado, este año se llevarán con profusión, a pesar del alto precio que han alcanzado; esto pondrá en conflicto a muchísimas personas que se encontrarán imposibilitadas casi para comprar pieles necesarias con un presupuesto limitado.

Sin embargo, este problema lo ha resuelto la **Peletería Blanco Encalada número 1617-1619**, que se ha especializado en la transformación y que ofrece la ventaja única de vender pieles finas con grandes facilidades de pago por parcialidades. Recomendamos visitar esta casa antes de decidir sus compras.

CALZADO PARA NIÑOS.—

El extraordinario encarecimiento del calzado para los niños, hacen necesario buscar la economía en la mejor inversión del dinero, es decir, comprando un calzado confeccionado con materiales de primera clase, que sea cómodo, elegante y durable, capaz de resistir los juegos y ejercicios violentos, sin deteriorarse. Esto sólo puede obtenerse comprando un calzado especial, como el que vende la Casa Gath y Chaves, que recomendamos a nuestras lectoras ensayar en la seguridad de que los adoptarán definitivamente por el gran ahorro que tendrán con esto.

PEINADOS ARTISTICOS.—

Un peinado artístico de líneas que armonicen perfectamente con el tipo y carácter de la persona hace realzar su belleza de una manera extraordinaria, hasta el punto de convertir en seductora a una mujer que sin él pasaría casi desapercibida. Por eso, todas las que quieran triunfar dediquen especial atención al peinado; a ellas recomendamos la **Casa Loubat**, San Antonio 208, esquina de Agustinas, donde encontrarán verdaderas artistas especializadas en el peinado de postizos.

EL BAILE.—

El mundo está dominado ahora por la locura de los bailes, es un vértigo social que impulsa a todos a bailar sin descanso, en todas las circunstancias; por tal razón hoy es indispensable saber todas las danzas modernas, si no se quiere hacer un papel triste y desluoído. Para aprender y perfeccionar en este arte conviene seguir los cursos de la academia de baile, que el profesor Marcos Aguilar desarrolla en su casa, **Egaña 570, entre San Isidro y Carmen**, donde enseña especialmente los bailes modernos, como: Vals, Fox-Trot, Hesitation y Tango liso, que sus alumnos logran dominar en muy pocas lecciones, gracias a su método especial.

COMTESSE IVON.

Para las madres que crian a sus hijos

Pueden estar absolutamente convencidas que aumentan notablemente su leche, enriqueciéndola, consiguiendo así robustecer al niño, tomando las

OBLEAS Lacteosas Farr
M. R.

Comprarlas: Daube y Co., Droguería Francesa y en las boticas Santo Domingo, Klein, Italiana, Francia, Bentjerodt, Vial y Brandt.

JERSEY
DE LANA

En inmensa variedad de matices; última creación. Recibió:

Galería de Novedades
21 DE MAYO 511 — — MONJITAS 879

LA FARMACIA DE GATH & CHAVES

OFRECE:

Sal de fruta Enos, frasco	$ 6.50
Agua de Vichy "Celestins", "Grande Grille" y "Hospital"	$ 2.90
Quina Blott (gotas)	$ 8.50
Jarabe Blancard, frasco	$ 5.90
Neurosina Prunier	$ 7.20
Elixir Mannet al yoduro de potasio y salol	$ 6.20
Harina Lacteada Nestlé, tarro chico	$ 1.50
Vino Desiles, botella	$ 11.40

Depositario para Chile de las

Píldoras de Witt, frasco grande	$ 7.70
Píldoras de Witt, frasco chico	$ 3.60

Gath & Chaves, Ltd.

ESTACION DE INVIERNO

Mlle. MARCHINI
AHUMADA 364

EXPOSICION de TRAJES
ABRIGOS, PIELES
SOMBREROS MODELOS
de las mejores casas de París
2039-M-28

VICTORINO ALONSO
DENTISTA
Estudios en Filadelfia.
MONEDA 1164
Regresó

Carroceros y Garage

Llegaron los afamados barnices de la acreditada marca

Wme. HARLAND & SON

de Londres, especialícimos para toda clase de carruajes y muebles.

Precios sin competencia.

VILLAVICENCIO 342

Brochas, Pinceles, Esmaltes, Pinturas,

PRECIO BAJO, FIJO.

Mercería Matas
Casa fundada en 1886
PORTAL EDWARDS 2780

CLINICA DENTAL
DEL
Dr. Valenzuela Basterrica
Cinco dentistas especialistas: 8 a 12 y 2 a 7. Huérfanos 1616.
Teléfono 1642.

DRAP
DE FRANCE

El predilecto por las damás de buen gusto para trajes sastre. Llegaron novedosos matices.

Galería de Novedades
21 DE MAYO 511 — — MONJITAS 879

Casa Falikmann
1049 COMPAÑIA 1049

avisa a su distinguida clientela que llegaron **últimas novedades** en **GENEROS Y FIGURINES para confeccionar trajes modelos.**

Rogámosle pedirlos con tiempo para poder ejecutar con esmero el trabajo.

Casa de Altos

espaciosa y nueva. Espléndido hall y parquet.

COMPAÑIA 2478

Se arrienda desde el 5 de Abril.

Llaves a la vuelta, García Reyes 367.

Tratar:

Compañía 1611

El antiguo establecimiento de Electro-Mecánica ubicado en

ARTURO PRAT 135

avisa

A LOS DUEÑOS DE AUTOMOVILES

que ha recibido una gran partida de repuestos para el arreglo de acumuladores, lo que permitirá ejecutar los trabajos a precios fuera de competencia.

OTERO

Sigue el éxito de la apertura de novedades recibidas para esta acreditada Casa para la estación de Otoño e Invierno.

Grandes

Trajes Abrigos Sombreros Pieles

etc., etc., elegidas personalmente en las importantes casas de París.

CASA DE NOVEDADES
Agustinas 923
28-M

¡Llegaron!
¡Llegaron!
LAS LEGITIMAS
CAPSULAS de NERVALINA
contra el **dolor de cabeza.**
No acepten falsificaciones; exíjanse las
CAPSULAS DE NERVALINA RIEGEL

COLCHONES, SOMMIERS,
Medias de Seda

Ofrece a precios fuera de competencia la

CASA PINCHON
MONEDA 1027

LANA
EN OVILLOS

Marca "Fleisher's", en más de cien colores de gran moda, acabamos de recibir.

Galería de Novedades
21 DE MAYO 511 - TELEFONO 716 - MONJITAS 879

FIGURINES

Weldon's, Reina de la Moda, Les Grandes Modes de París, Modas y Pasatiempos, París Mode, Espejo de la Moda, Femina, Tailleur Elegant, Elegances de París, Nouvelle Mode, Chiffon's, Album Pratique de la Moda, Fashion's Book, París Chapeaux, Moda Futura, Fashion's For All, Vogue, Elite Styles, París Models y muchos otros, recibimos.

Galería de Novedades
21 DE MAYO 511 — — MONJITAS 879

PIELES **PIELES**

OFRECEMOS

a nuestra distinguida clientela
El mejor surtido en pieles y capas finas recién recibidas por la

Peletería BLANCO ENCALADA

Se transforman toda clase de pieles y abrigos a precios muy convenientes. Ventas al contado y por mensualidades.

Blanco Encalada 1619
Teléf. Ing. 22 Parque

La Casa no tiene sucursal en el centro

La Casa permanece abierta los días Domingos hasta las 12 M.

PARA EVITAR LA CAIDA DEL PELO Y DESTRUIR LA CASPA
únicamente recomendamos:

PILOQUINA
M. R.

CON UN SOLO FRASCO NOTARA RESULTADO

Se vende donde Daube y Co. Droguería Francesa, Boticas surtidas y en las elegantes peluquerías del Portal Fernández Concha.

Instituto de Masajes
— DE —
ROBERTO RIEPEL
809, Agustinas —
— Teléf. Ing. 3356
Atendido por masajista especialista. 2 a 4.
28-m

DISTINCION
BELLEZA
AGRIPINE — PARIS

¡ATENCION!

El gran éxito que han obtenido los productos para el tocador "Agripine" se debe a sus excelentes cualidades que los han hecho ser preferidos por la gente refinada y de buen gusto.

LECHE DE PERLAS: especial para la calle, soirées, teatros y visitas.

LECHE PURA DE MIEL Y ALMENDRAS: excelente para las quemaduras del sol y aire de la costa. Anti-calvicie, infalible contra la caída del cabello, extirpando la caspa.

QUITA PECAS Y MANCHAS DEL CUTIS: gran producto para quitar barros, espinillas, etc.

GRAN CREMA: preparada con materias no grasas. Su uso permanente da una belleza envidiable al rostro.

ELIXIR DENTIFRICO: desinfectante poderoso, de sabor agradable y perfuma el aliento.

Pídase en todas las buenas Boticas y Perfumerías o a SUS UNICOS CONCESIONARIOS:

La Casa Braulio Arriagada y Cía.

TELEFONO 2710 :-: BANDERA 28 :-: CASILLA 3285

OJO - Semana Santa - OJO

SOCIEDAD DE PESCA Y FRIGORIFICOS

Tenemos el agrado de avisar al público que para la SEMANA SANTA tendremos todas clases de pescado y mariscos en abundancia a precios como sigue:

Congrio Colorado	$ 1.80 kilo.
Congrio Negro	$ 1.30 kilo.
Corvina	$ 1.80 kilo.
Corvina chica	$ 1.00 kilo.
Lisa	$ 1.80 kilo.
Lenguado	$ 1.80 kilo.
Robalo	$ 1.80 kilo.
Blanquillos	$ 0.40 cada uno.
Gabinzas	$ 1.00 kilo.
Pescada	$ 0.20 cada una.
Pejerreyes	$ 0.50 docena.
Ostras	$ 2.00 kilo.

Pescado trozado se cobra 40 centavos más por kilo.

CALIDAD GARANTIDA

SAN ANTONIO 774 Y MERCADO MATADERO

PELETERIA COLON
226 - AHUMADA - 226

HA RECIBIDO
LAS ULTIMAS CREACIONES EN

PIELES FINAS

Gran novedad
— EN —
JERSEY, TRICOTE SEDA

El TALLER acepta confecciones, transformaciones y arreglos.

PRECIOS MODICOS. TRABAJOS GARANTIDOS

LA NACION

Santiago, 28 de Marzo de 1920.

PENETRACION ECONOMICA Y COMPRENSION INTELECTUAL

Desde mucho antes que la gran guerra que acaba de terminar hubiese entrado en su etapa decisiva, los gobiernos de las grandes potencias aliadas iniciaron una nueva y espléndida labor: la preparación a la paz, no menos exquisita que la preparación a la guerra y a la victoria. Vimos entonces multiplicarse las misiones uni-personales o colectivas, diplomáticas o comerciales, que tomaban a través del Atlántico la vida de esta tierra prometida encerrada en el Continente Sur-Americano.

La necesidad de restablecer los organismos financieros heridos vitalmente por las consecuencias de la lucha a muerte que tenía por teatro los campos de la Europa, hizo ver muy claro desde el primer instante a esos gobernantes. Los grandes centros industriales que iban a entrar en nueva producción necesitaban compradores abundantes de sus artículos y proveedores generosos de materias primas para fabricarlos. Para el primero de los capítulos sobre todo debían buscar mercados fáciles no en la Oceanía ni en el Continente Negro, sino en los países más afectos a las comodidades de la civilización y por lo tanto sujetos a la ley de las necesidades imprescindibles que la cultura bien difundida ha creado incesantemente en los individuos.

Cada uno de los países que cooperaban a la gran lucha armada, encontróse en tácito acuerdo para mirar en su vecino al futuro enemigo, peligroso en las lides pacíficas del comercio que decidirían en definitiva de las ventajas de la guerra.

Era imprescindible estudiar estos países nuevos, conocer a fondo sus necesidades y su idiosincrasia y por encima de todo fomentar las corrientes de ardiente simpatía que son siempre precursoras de la anudación de los lazos más sólidos del interés común. Los consejeros de la política comercial de los futuros rivales económicos, no se dejaron en ningún momento ofuscar por los entusiasmos de la alianza militar que los ligaba en torno de un sólo estandarte de reivindicaciones internacionales. Necesitaban a toda costa librarse rápidamente de la convalescencia financiera que seguiría a la crisis bélica y eso no lo podrían obtener dentro de sus propias fronteras, porque no se habían bastado jamás a sí mismos en materia de exportaciones o consumos.

Por eso, hemos dicho que las misiones de acercamiento o de mera información figuraron en primer término entre las medidas adoptadas por esos países que sólo en vísperas de la guerra habían venido a despertar a la realidad de su desplazamiento por los competidores alemanes, de casi todos los mercados del Pacífico o del Atlántico sur-americano en que habían dominado tradicionalmente sin contrapesos de ninguna especie. Esas misiones vinieron con pomposidad como la de Bunsen, o sin ella. Se las tomó en principio por encargadas de conquistar la cooperación armada de las pequeñas repúblicas, pero como nada dijeron en este sentido sino que por el contrario concretasen sus actividades al estudio minucioso de la producción del suelo y de las industrias en marcha, el criterio general de estos países, por lo menos del nuestro, comprendió el verdadero objeto. Los conquistadores modernos debían venir no ya como tres siglos antes, con las mechas de los arcabuces encendidas, sino con la carta de crédito, el prospecto de la fábrica y la oferta de facilidades amplísimas para vender a buen precio el máximum de sus productos y llevarse en cambio la mayor suma posible de esa riqueza que el sacudimiento inaudito del mundo había desplazado de los emporios seculares de la Europa.

Parece haberse librado así en torno de las repúblicas más adelantadas de este Continente un torneo de cortesías y de atenciones de buena ley. No se ha dejado pasar una sóla ocasión sin darnos una muestra de sincera buena voluntad. Y se ha ofrecido junto con la amistad política la fábrica industrial, y se ha pedido junto con la hospitalidad las preferencias del mercado.

Si antes de 1914 los comerciantes alemanes se batían en las tranquilas y honrosas lides del comercio con las grandes naciones competidoras por el cetro económico del mundo, el resultado del conflicto no ha hecho sino cambiar en 1919 a un rival vencido por otro robustecido por el éxito. La corriente británica encuentra ahora con que el sitio del comisionista alemán ha sido ocupado por el vendedor norteamericano. Ambas tendencias representan aspiraciones fundamentales para dos grandes imperios mercantiles. Y esas corrientes han ido acentuándose cada vez más mientras sus métodos tendían lógicamente a identificarlas con el espíritu de estos países, a convencerlos de la sincera buena voluntad que abrigaban por ellos, a garantizarles, en una palabra, una amistad inquebrantable y tranquilizadora para el futuro. Gran Bretaña nos ha comprendido invariablemente en forma cordial y equitativa. Los Estados Unidos, seguramente afianzarán oficialmente en algún acto futuro las demostraciones sinceras de cariño a toda prueba por este país que los residentes norteamericanos jamás dejan de prodigarnos individualmente en forma que compromete nuestra gratitud.

Pero entretanto, si hay países que tienen positivo interés en hacerse conocer entre nosotros como verdaderos socios de un intercambio comercial, justos y leales amigos de todo momento, Chile tiene por su parte la obligación imprescindible de establecer en ellos un servicio de informaciones y de propaganda, compuesto en ningún caso de jovencitos influyentes, que van a dar su paseo fiscal, sino de incansables y tesoneros agentes de informaciones de todo género. La propaganda peruana se ha infiltrado tanto, que es preciso que nuestros representantes vayan a Estados Unidos y a Europa, a hacer comprender allí a las grandes multitudes los servicios que en realidad reciben de estos organismos económicos tan lejanos, la competencia que aquí está entablada y lo mucho que en realidad valen como factores del intercambio mundial estos países jóvenes tan calumniados, especialmente Chile.

Si no informamos nosotros mismos lo que somos, es difícil que nadie se ocupe de hacerlo con tanta acuciosidad y exactitud como los propios interesados.

En suma, cada cual tiene algo que hacer entender: la bondad de sus productos y la facilidad de su sistema de ventas por parte de los nuevos vendedores. La justicia de su causa y la solidez de sus derechos de Estados libres por parte de los compradores. Para que esa amistad, basada en el interés común del intercambio, tenga vida sólida, es necesario hacernos comprender y que se avengan a comprendernos. Y es imprescindible también que los que ambicionan una situación preponderante en nuestros mercados nos dén un puesto de preeminencia en sus afectos, evitando el menor rozamiento que pueda dejar heridas incicatrizables. Por lo pronto, es Chile el que necesita hacer saber a esos Estados lejanos, que sigue siendo el mismo severo campeón de la paz y de la libertad sur-americanas que era hace un siglo.

170 Cuadras

A media hora de Santiago

VENDEMOS

fundo de muy buenos terrenos, abundantemente regados, inmediato a Estación.

Precio comercial

DEPARTAMENTO DE FUNDOS

Freudenburg & Balmaceda

330 - MORANDE - 330

DENTISTAS

Se vende de ocasión: un sillón DIAMONT S. S. WHITE, sin uso.

AHUMADA 232

Mercería "San Pablo"

Alquileres

LOS PROPIETARIOS NO PAGAN COMISION

DELICIAS. — Situación muy central, espléndida casa de residencia de todo lujo, compuesta de nueve grandes habitaciones fuera de todo servicio, con parquets, y toda clase de instalaciones y dependencias.

SANTA LUCIA. — Frente al Cerro Santa Lucía, a media cuadra de la calle Huérfanos, dos espléndidas casas, una en bajos compuesta de nueve grandes habitaciones fuera de servicios y toda clase de instalaciones, y otra en altos con igual distribución.

AGUSTINAS.—Buena casa en altos, compuesta de doce grandes habitaciones, fuera de todo servicio, instalaciones de luz eléctrica y gas.
Canon: $ 500 mensuales

CARLOS OSSANDON B.

168 — BANDERA — 168

El año del Centenario EN LA MONEDA

(PAGINAS INTIMAS DE MIS MEMORIAS)

XLIII

Día 12 de Septiembre.—Se inicia el programa oficial. — Omisión involuntaria. — Visitando a las damas. — Saloncitos perfumados. — Consideraciones sobre la mujer del gran mundo. — La mamá elegante y la mamá llavera. — Convención Presidencial. — El candidato de transacción se impone. — El Colegio Militar argentino llega a la capital. — Saludo a S. E. — Recepción oficial de todas las delegaciones. — Falta la del Uruguay. — Recepción en el Club Militar.—Recepción en la Legación argentina. — Función de gala.

12 de Septiembre.

Hoy se inician los festejos oficiales. La ciudad amanece embanderada y el pabellón chileno flamea en consorcio con todas las banderas del mundo. La inmensa fiesta está en todas partes, en la calle como en los lugares, en los parajes públicos como en las casas extranjeras.

En cumplimiento a la orden que me diera el señor Ministro, mi jefe, me he dirigido personalmente a cada una de las damas designadas para tomar parte activa en el programa, a fin de comunicarles su nombramiento oficial.

Tras especial esmero en la confección de mi toilette, penetro al coche puesto a mi disposición, y me lanzo a cumplir la grata misión que me ha sido encomendada.

Todas ellas me reciben con fina gentileza y graciosa amabilidad; se informan del protocolo que habrán de seguir y disimulan mal la satisfacción que experimentan ante la elección recaída sobre ellas.

En dicha designación, muy acertada, sin duda, el señor Ministro ha incurrido en un comprensible olvido, muy perdonable si se toma en cuenta la inmensa confusión que debe reinar en su cerebro. Me refiero a la no figuración, en la lista indicada, de la única esposa de Ministro de Estado, que se encuentra ser la señora del Ministro de Hacienda. Contemplando el asunto bajo otro punto de vista el sólo hecho de serlo le da títulos de sobra para estar a la cabeza de todas las damas nombradas, sin necesidad de que su nombre aparezca en el decreto.

Va tomando el Centenario y las fiestas, con todas sus historietas, un colorido de la Corte de Versalles, bajo el reinado de Luis XV.

Haré notar esta tarde al señor Ministro la involuntaria omisión (si la hay) y todo quedará arreglado en un dos por tres!

He llegado encantado de mis visitas!

¡Bella obra la de Dios, al idear a la mujer! Ellas crean los ambientes, los hacen suyos, le dan colorido a todo lo que las rodea, infundiendo, carácter, "esprit", "cachét"! Son, sin duda, seres encantadores, inimitables en sus caprichos, deliciosos en sus adorables defectos y sus almas son, moralmente hablando, intangibles. De todas las categorías en que se coloca esta exquisita creación del cielo, la que me cautiva es precisamente la que he frecuentado hoy, es decir: "la grande dame", perteneciente al gran mundo, distinguida, irreprochable, tan ilustrada y fina como elegante y graciosa, femenina antes que nada en la acepción más elevada de la palabra, dueña de ese hechizo incomparable que infunde, a un tiempo, encanto y respeto. Ejemplos recogidos hoy en el cumplimiento de mi cometido: las señoras Budge de Edwards y Ross de Tocornal.

En el tibio saloncito, de luz atenuada, donde penetro, todo lo que se ve, todo lo que se admira, todo lo que vaga de apenas perceptible en la atmósfera sutil, emana de ellas: los bálsamos, las flores, los cojines en el suelo, que se reflejan en el parqué brillante y en cuyos brocatos áureos se hunden suavemente los pies delgados "enguantados" en zapatillas de satín, los grandes espejos Luis XVI, las delicadas porcelanas de Saxe, todo, he dicho, refulje entibiado por la luz de sus almas amables.

Mi gira, pues, en orden a un deber de protocolo ha sido, de mis obligaciones, la más placentera e interesante. No era la visita banal —el pago social de una atención recibida;—era la visita de un amigo—funcionario público, revestido de su carácter oficial,—que traía consigo una misión, sin duda, agradable.

Tuve ocasión—y no la desperdicié por cierto—de hacer breves estudios respecto a la mujer de calidad en su hogar tranquilo y llegué a las siguientes conclusiones indiscutibles:

1.o Se puede ser elegante, aficionada a las bellezas del lujo (un arte también) sin, por esto, ser frívola.

2.o Se puede ser mundana, adepta al baile y a todos los placeres inocentes que forman la vida social, y ser, al mismo tiempo, una excelente madre y una no menos excelente esposa.

3.o Me atrevería aún a declarar que la "mamá" que no cocina, que no anda el día entero con las llaves de la despensa en el bolsillo, que luce, por el contrario, manos blancas siempre, y uñas nacaradas, y que a toda hora aparece, ante sus pequeñuelos, nimbada por una aureola conservadora de la ilusión, es más venerada y quizá más querida por sus hijos que la que asume una actitud a la inversa.

A mí me gusta la mujer en su pedestal de Diosa y no en la cacerola de cobre y estimo que puede dirigir y mandar en su casa, lo mismo, o mejor, con un ramo de orquídeas en la mano que con un cucharón de palo embetunado de almíbar!

¡Cuestión de apreciación!

He avanzado, estos últimos días, por esas calles como en un sueño, acariciado por el soplo de las banderas, que se cruzan de un lado a otro, y que flamean gloriosamente en la más límpida de las atmósferas. Se vive ligero, extraordinariamente de prisa, y yo, desde días atrás, me he acostumbrado a correr: ya no se anda!

Por un lado las fiestas, la próxima llegada del Presidente argentino; por otro, las sesiones de la Convención presidencial. Los Excelentísimos señores Embajadores no se cansan de aplaudir la maravillosa precisión con que ha funcionado la máquina constitucional; todo ha corrido sobre rieles, sin un entorpecimiento, sin un percance del engranaje. A pesar del orden con que funcionan las sesiones, la situación no se aclara y aunque se mantienen, en sus puestos, Edwards y Sanfuentes, el candidato de transacción se impone.

Las once de la mañana.

Todos los balcones de la Moneda están ampliamente abiertos y desbordantes de expectadores... En la plazoleta, don Diego Portales, envuelto en los pliegues de su amplia talma de bronce, parece a su vez ansioso, mientras su mirada penetra hondamente a través de la puerta abierta del viejo e histórico edificio.

Se espera, de un momento a otro, la aparición del Colegio Militar Argentino que habrá de desfilar en breve bajo las ventanas de Su Excelencia el Vice-Presidente de la República!

¡Ya vienen!

Un movimiento de nerviosa espectación recorre la hilera de balcones y la muchedumbre, estacionada en la plazoleta, prorrumpe en una prolongada salva de aplausos. La columna de muchachos aparece y, marchando correctamente, avanza en dirección a la Moneda. Al pasar frente al Excmo. señor don Emiliano Figueroa, una órden de "comando" se deja sentir y la fila entera, como un solo hombre, dirige una mirada intensa hacia el primer Magistrado de la Nación chilena.

Es el saludo de los cadetes militares de la República amiga.

Al atravesar las calles de la capital chilena, las muchachas, desde las ventanas, han arrojado puñados de flores sobre ellos, y, mientras pasan, advierto, rezagados sobre sus uniformes, uno que otro pétalo de rosa.

Son las 12.20. En la puerta del palacio el jefe militar argentino, coronel Cornelio Gutiérrez, se detiene y sube la escala, que hace cien años ascendieron San Martín y O'Higgins. Penetra al salón de honor donde lo esperan Su Excelencia y Ministros y, en la puerta desenvaina la espada.

De la plazoleta se eleva un vibrante clamoreo.

A las 2 1|2.

Presentación de credenciales de todas las Misiones Especiales. He reunido en el salón que dá a la plazoleta de la Moneda—separado del gran salón de honor por el vestíbulo—a todos los representantes, cuyos uniformes brillan y dan al recinto un aspecto deslumbrante.

Organizamos la ceremonia. El señor Ministro, mi jefe, no está de buen humor. Noto que me empuja... Su Excelencia—si no me equivoco—descubre la pequeña escena— y, sonriendo, me cierra un ojo.

¡Qué simpático es!

Todo está listo. En el gran salón dorado aguarda el primer Magistrado de la Nación, sus Ministros y los Edecanes. Empieza el desfile de las delegaciones, una por una, por orden de precedencia, atravesando el vestíbulo y penetrando al recinto donde se encuentra el Excmo. señor Vice-Presidente.

Los anuncio en voz alta y enseguida hago las presentaciones de estilo, tras de lo cual se retiran al fondo de la sala para dar lugar a los que vienen después.

El pequeño "hall", que separa a ambos salones, está lleno de periodistas y de un público curioso; comprensivo y armado de buena voluntad, murmuro, mientras pasamos, la nacionalidad de las Misiones que acompaño.

El gran salón de honor está lleno y el orden con que se ha llevado a efecto la ceremonia ha sido perfecto.

El señor Ministro ha reaccionado. Está contento y ya no me empuja, muy por el contrario, sonríe afablemente y me habla de mi infancia cuando me conoció en el Japón...

Las Geishas... ¡Ah las Geishas!

Todas las Misiones han presentado sus credenciales menos las Embajadas de Brasil, España y Bolivia, que lo harán mañana, de prisa, antes que se ausente Su Excelencia a Valparaíso donde presenciará la revista de la escuadra nacional y buques de guerra extranjeros.

Me preocupa también el atraso de la delegación uruguaya y si no llega mañana temprano no veo cuando podrá ser recibida...

Cuando pienso en que todas las Misiones tienen que despadirse después de Su Excelencia, lo que equivale a otras tantas ceremonias, me invade una desesperación que se parece al delirio.

Las 4 P. M.

Recepción en el Club Militar, dedicada a los cadetes argentinos. El calor es sofocante... Los muchachos son simpáticos y rebozan alegría. Me retiro con jaqueca: el champaña.

Las 5 P. M.

Recepción en la Legación Argentina. No sé que mala suerte tengo en ciertos detalles de la vida... En una puerta, donde me encuentro sitiado, pasan diez personas consecutivamente sobre mi pie derecho...

La primera sensación es de estupor y luego dolor agudo. Enseguida viene una especie de hormigueo y por fin la insensibilidad absoluta: desmayo del pie, sin duda.

Las 9 P. M.

Función de gala en el Teatro Municipal en honor de las delegaciones extranjeras. El Gobierno tiene numerosos palcos reservados y en ellos encuentran colocación todas las Misiones. Hay grandes cenas preparadas para después de la función, pero... las fuerzas me faltan y me escabullo durante el segundo acto dejando las atenciones a cargo de Panchito Figueroa, hijo de Su Excelencia.

Ha terminado, pues, el primer día de suplicio: 12 de Septiembre de 1910.

(Continuará).

ALMOR.

AYUDEMOS A LA OBRA ESCOLAR

Con el mes de Marzo, que toca a su término, comienza del año escolar.

Hay ya menos animación de muchachos en los Parques, pero las escuelas desbordan de bullicio y agitación.

Padres y maestros, tomando a lo serio sus serias funciones, han pasado semanas enteras pendientes del examen que debe repetirse, de la matrícula que puede llenarse demasiado pronto, del equipo de libros y de ropa con que hay que hacer frente a los reglamentos.

Concluídos esos afanes, los unos se han impuesto la obligación de velar porque el pequeño no incurra en atrasos o inasistencias indebidas y perjudiciales. Los otros han dado un nuevo vistazo al programa y reanudado la tarea con entusiasmo y fe inefables.

Los demás...

Los demás bien haríamos en pensar un poco en el deber moral que sobre todos pesa en punto a contribuir a la educación popular; bien haríamos en recordar que, si bien en Chile ha sido costumbre echar sobre los hombros del Estado la carga del servicio de instrucción, ni es eso lo que ocurre en los países realmente cultos y organizados, ni deja de haber claras y categóricas disposiciones legales que imponen obligaciones escolares a la Comuna, ni oportunidades numerosas para que, en cuanto individuos y liberalmente, cooperemos a la difusión de las primeras luces con nuestra ayuda pecuniaria.

¿Cuánto invierte el Estado en el mantenimiento de la enseñanza de primer grado? Hasta 25 millones de pesos, dentro de un presupuesto general que pasa de 300 millones.

¿Cuánto gastan las Municipalidades? Antes de la obligación impuesta por la ley de contribución de haberes, una suma no superior a medio millón de pesos sobre un presupuesto total de más de 30 millones de pesos. Ahora muy poco más.

¿Cuánto invierte el simple ciudadano por la vía particular, en proteger instituciones escolares que completen la acción del Estado y la del Municipio? La suma, que debe ser muy pequeña, escapa a la investigación de la estadística.

Y, sin embargo, el abogado, el médico, el ingeniero, el industrial, el comerciante enriquecido de hoy, fueron casi siempre escolares que hicieron su aprendizaje gratuitamente, de punta a cabo. El diputado, el senador, el Ministro, el magistrado judicial, el marino y el militar, suelen deberles las primeras letras, la estadía en el Liceo, el paso por la Universidad o por la Escuela Especial, a la comunidad, es decir, al Estado que la representa. Y no retribuyen, como quizá debieran, esa facilidad disfrutada para aprender que se ha convertido más tarde en facilidad para llegar a la fortuna y a los honores públicos. Les es indiferente la suerte de las generaciones que les siguen; o al menos se satisfacen con contribuir a su educación por medio de la mínima parte que de las contribuciones que pagan, ora al Estado, ora al Municipio, resulta destinada a la instrucción primaria.

No es, ciertamente, que piensen como ciertas dueñas de casa, que no conviene enseñar a leer a los pobres, porque acentúan muy pronto sus exigencias de sueldo... Olvidan, sin embargo, que "el fin de las actividades educadoras, en esta época, no puede ser otro que la eficiencia social; que las condiciones primordiales para alcanzar este objetivo son la igualdad de oportunidades y la preparación para la vida democrática; que esas condiciones, a su turno, exigen que la educación popular sea universal y obligatoria, que sea costeada por el Estado—y auxiliada por los particulares mientras sea necesario,—que sea común en cuanto sirve de base a la ciudadanía."

En este comienzo de año escolar, formemos la resolución de hacer algo más que un voto verbal en pro de la educación del pueblo. Dispongámonos a cooperar con alguna parte de nuestra renta, grande o pequeña, a la acción cultural de tanta sociedad que trabaja por dar a la niñez y a la juventud la necesaria ilustración.

Hay quienes sostienen una institución para dar "el pan escolar". Otros mantienen a fuerza de desvelos, las "colonias escolares". La Liga de Estudiantes Pobres realiza milagros, multiplicando sus recursos nunca abundantes. Sociedades como la de Instrucción Primaria luchan denodadamente por perfeccionar sus métodos y hacer cada vez más eficaz la enseñanza. Empieza a ganarse las simpatías generales la idea de fundar en Santiago un Hogar para las señoritas que estudian.

Decidámonos por cualquiera de estas instituciones; dediquémoles algo de lo que malgastamos, a veces por aburrimiento; tratemos de sentir afecto por ella; unamos un poco nuestra suerte a la suya. Estos movimientos desinteresados del corazón suelen tener retribuciones inesperadas, en formas de satisfacciones espirituales no sospechadas por el egoísmo de aquellos que viven sólo para sí.

POLITICA

LAS INCIDENCIAS DEL PARTIDO LIBERAL

Su verdadero alcance. — Importante aclaración de varios miembros del Directorio General

Sobre una publicación anónima de la prensa coalicionista

Una carta del señor Manuel Rivas Vicuña

ACLARACION

Algunos directores del Partido Liberal se han acercado a manifestarnos que la relación aparecida en la sección política de "El Diario Ilustrado" de ayer, en lo que atañe a un movimiento producido en el seno del Directorio General del Partido, es absoluta y tendenciosamente inexacta.

En orden a dicho movimiento no hay nada más que lo siguiente:

"En la última sesión del Directorio General se incorporaron como delegados de Asambleas, diversos caballeros, entre los cuales recordamos los nombres de los señores Jorge Alessandri Rodríguez, Víctor Acevedo Lecaros, Alfredo Ferran, José Santos León, Rafael Correa Fuenzalida y Oscar Miranda Aguirre.

Un grupo de directores—que creen ver en esta fisonomía personal del Directorio General, un peligro para la independencia y serenidad con que deben resolverse las cuestiones de que ese alto cuerpo está llamado a conocer, ha pensado en la conveniencia de alejarse de dicho organismo como un medio de evitar las responsabilidades que pudieran caerle a consecuencia de los procedimientos que se pongan en práctica para llegar a la proclamación de determinado candidato presidencial.

No se trata, pues, de la formación de un nuevo grupo dentro del Partido Liberal; sino que simplemente, de la adopción de una medida sin alcance político, que algunas personas han creído necesaria por el hecho de haberse impreso al más alto cuerpo del Partido un sello notoriamente personal.

Entre los que participan de la opinión de alejarse del Directorio, hay quienes hacen también caudal de la reciente incorporación de un ex-funcionario público, en cuya compañía no desean encontrarse.

Esto es todo".

UNA PUBLICACION TENDENCIOSA

Objeto principal de los comentarios en los círculos políticos ha sido la larga publicación hecha ayer por "El Diario Ilustrado" sobre la campaña presidencial y las incidencias ocurridas últimamente en el Partido Liberal y a que hace referencia el suelto anterior.

No ha sorprendido, ciertamente, a los círculos políticos, particularmente a los congresales aliancistas, la rara coincidencia de que cada vez que se trata de algún acto de mero orden interno en el Partido Liberal, aparezca la prensa coalicionista amplia y terjiversadamente informada. Sobre el particular, los círculos políticos saben ya a qué atenerse.

Y, con mayor razón, no habrá sorprendido a nadie en este caso, la información del "Diario Ilustrado", por cuanto desde el día anterior se hablaba de ella en los pasillos del Congreso; y se adelantaba que sería llevada a la prensa coalicionista por un conocido político nacional que hoy trabaja activamente dentro de la Alianza por una candidatura presidencial determinada.

UNA CARTA DEL SEÑOR MANUEL RIVAS VICUÑA

"Santiago, 27 de Marzo de 1920.
—Señor Redactor de LA NACION.
—Presente.— Mi estimado señor:

"El Diario Ilustrado" publica hoy una información política tendenciosa en que me atribuye gestiones y actitudes que están muy lejos de la verdad. Como siempre dicha información se envuelve en el anónimo.

Mi actuación política en el último tiempo se ha reducido a asistir a dos reuniones de los congresales unionistas, en las que ha reinado la más franca cordialidad y la más absoluta unión de miras.

Fuera de esas reuniones no he tenido más noticias que las que publica la prensa y las informaciones que han querido darme las personas que han tenido la bondad de visitarme a mi regreso de Viña del Mar. Entre las visitas que me han honrado figuran las de no pocos miembros de la Alianza Liberal que no ocultan su desagrado por los trabajos de determinada candidatura y que temen que en la Convención Aliancista, por medio de elementos reclutados con compromisos personales y en virtud de una mistificación, pueda supeditarse la voluntad de la gente seria de provincias y de aquí, que por su cultura querría llevar a la Presidencia de la República a alguno de los estadistas que figuran en el campo de la Alianza.

Me he limitado a lamentar con ellos el fracaso de los esfuerzos hechos por llegar a una Convención única que fuera garantía para el liberalismo y para la seriedad de la dirección de los negocios públicos. No he tomado a mi cargo ninguna gestión directa ni indirecta, pues la Unión Liberal de que formo parte tiene sus órganos directivos que cuentan con la confianza y con la representación de sus adherentes y a ellos debe dirigirse en primer término toda gestión.

Saluda atentamente a Ud. su Afmo. amigo y S. S.— **Manuel Rivas Vicuña**".

EL NUEVO MINISTERIO Y EL SEÑOR HECTOR ZAÑARTU

El señor Héctor Zañartu ha enviado una carta al señor Luis Claro Solar en la que le comunica que ha resuelto presentar la renuncia del cargo de miembro del Comité Central de la Unión Liberal por la cooperación que esta combinación política ha prestado al actual Gabinete.

JUNTA CENTRAL RADICAL

Ayer en la tarde celebró sesión la Junta Central Radical, con asistencia de los señores Arancibia Laso, Celis, Muñoz Rodríguez, Asenjo, Hugo, Torreblanca, Ramírez, Orrego, Rivas, Daza, Alvarez, Castillo y Suárez.

Se acordó publicar el programa del partido; aprobar un estado y balance de tesorería; celebrar el Lunes 5 de Abril una sesión especial para continuar tratando de la organización interna de la junta.

Se acordó postergar la fecha de la Convención provincial de Atacama hasta el primer Domingo de Abril.

Se aprobaron los poderes del señor Manuel Guzmán Maturana, como delegado de Curicó.

En la sección especial del 5 del mes entrante se votará una indicación que dice así:

"El acuerdo de la Convención de Concepción, que dispone que debe integrarse la Junta Central, con un número de delegados igual al de sus representantes en el Congreso, ¿debe entenderse que entra a regir en Setiembre de 1921?"

DIRECTORIO GENERAL DEMOCRATA

Como se ha anunciado, este Directorio se reune extraordinariamente, hoy a las 3 P. M., para ocuparse de actualidad política.

SOBRE LA CLAUSURA DEL CONGRESO

Por la secretaría de la Cámara de Diputados se envió ayer la siguiente circular:

"Santiago, 26 de Marzo de 1920. — Tengo la honra de poner en conocimiento de U. S. que S. E. el Presidente de la República ha comunicado a la Honorable Cámara que, con esta fecha, ha resuelto clausurar las sesiones del Congreso Nacional.— Dios guarde a U. S.— **Julio Echaurren O.**

RENUNCIA DE UN DIRECTOR DEL PARTIDO LIBERAL

El señor Moisés Poblete Troncoso ha hecho renuncia de su cargo de director del Partido Liberal, en los siguientes términos:

"Señor Presidente:

Desde que me cupo la honra de ingresar al Partido Liberal, hace ya doce años, he inspirado todos y cada uno de mis actos políticos en los puros ideales doctrinarios consagrados por nuestros programas, y que ajenos a toda tendencia personalista son justamente considerados por nuesros correligionarios como la más sólida garantía del progreso y engrandecimiento moral y material de la República.

Al servicio de estos ideales generosos y patrióticos he tenido el honor de poner mis mejores esfuerzos, sin economizar sacrificios ni eludir responsabilidades, sea desde el sitio de modesto soldado sea desde los puestos de Delegado de la Asamblea Liberal de Chile ante el Directorio, sea como director y vice-Presidente del Centro Liberal de Santiago, sea, en fin, como miembro de elección del Directorio que actualmente está en funciones.

Dentro de la última Convención General del Partido, junto con otros miembros, realizamos amplia labor destinada a apartar toda cuestión personal de los debates, y a levantar el nivel de estos a la altura serena de los problemas doctrinarios, sociales, económicos y administrativos que interesaban al Partido y al país.

No obstante, y apesar de que la Convención fué todo un éxito, elementos que estaban destinados a servir ambiciones personales, aún a costa del porvenir de las doctrinas y de los ideales del liberalismo, han continuado en su obra que se ha traducido en el entronizamiento dentro de los organismos directivos de nuestra colectividad política, de una tendencia que haciendo tabla rasa de las tradiciones y de las más elementales conveniencia dedica todas sus

COLEGIALES

GRAN BARATURA

Trajes de casimir algodón buena clase:

4 años, $ 12.50; 6 años, $ 13.50; 8 años, $ 14.90; 10 años, $ 15.60; 12 años, $ 15.90

Trajes de rico casimir de media lana

6 años, $ 18.90; 8 años, $ 21.60; 10 y 12 años, $ 24.90; un saldo de varias edades, $ 23.50.

Calzado cosido a mano:

De rico cuero box-calf, muy durable, según número, desde $ 13 par.

Ropa de cama, servilletas, ropa interior, suspensores, etc., etc., a precios baratísimos .Se conceden mayores rebajas sobre tres prendas.

AL PRECIO FIJO

AHUMADA 51-57

EMPAQUETADURAS

PARA VAPOR, AGUA Y GAS

DE TODAS CLASES OFRECE:

FUNDICION LIBERTAD

LIBERTAD 53-58

MATINEE

El Antifaz Siniestro

Episodios 4, 5, 6. **MORENO** lucha con un oso y sostiene en los aires un encuentro reñido a bordo de un aeroplano.

ALHAMBRA y VICTORIA

SELECT presentará en Especial y Noche, secciones de moda y de escogido porgrama musical, a la gentil

CONSTANZA TALMADGE

Actriz divina que cuenta a millones sus rendidos admiradores en la comedia de mil atractivos y de exquisitos lances amorosos en plena luna de miel.

Leña a la Hoguera

Se trata de un vaudeville fino y elegante, matizado con todas las características que dan relieve a una obra y con todos los detalles que la hacen digna de admiración, constituye una aprovechable lección para las enamoradas inexpertas y para los mariditos demasiado complacientes.

SELECTA

CONSTANZA TALMADGE

En el delicioso vaudeville de lujo.

¡QUE IMPORTA!

J'ACCUSE

No es obra de propaganda ni tampoco documento histórico que ataca al enemigo para encomiar las heroicidades propias. Es el canto sublime de un poeta, es la obra perdurable de un filósofo y es el grito de redención que indica a la humanidad más altos destinos.

J'ACCUSE

Este apóstrofe, este grito de venganza, esta expresión vibrante es el título del libro de Abel Gance que hace furor en Europa y que ha sido transportado al cinematógrafo en tres grandes épocas, con perfección maravillosa. Lo verá próximamente la ciudad entera.

actividades a conquistar el gobierno del Partido para ponerlo en manos de personas que nada significan y que solo pretenden hacer supeditar sus ambiciones sobre toda consideración de interés doctrinario y de utilidad pública.

Ausente de Santiago en la última sesión del Directorio, con profunda sorpresa he visto como estos procedimientos han llegado a franquear la entrada al Directorio a individuos públicamente descalificados, lo que hace imposible la permanencia dentro del Directorio del Partido Liberal de toda persona que como el infrascrito solo inspira sus actos políticos en los permanentes y elevados intereses del Partido.

Fundado en estas consideraciones y convencido de que todo esfuerzo es ya inútil para evitar las funestas consecuencias de los hechos señalados, me permito presentar por su conducto mi renuncia indeclinable del cargo de Director General con que me honró la Convención del Partido celebrada en Septiembre del año próximo pasado.

Con las muestras de mi distinguida consideración, saluda a Ud. — **Moisés Poblete Troncoso.** —Al señor Presidente del Partido Liberal.—Presente.

PARTIDO DEMOCRATA

CENTRO DEMOCRATA COMUNA YUNGAY.—Para hoy, a las 4 de la tarde están citados a junta general los miembros de este Centro político y de adelanto local.

Se previene a los que no hayan recibido citación personal se den por citados por este aviso.

CLUB DEMOCRATA LA UNION.—El Jueves 25 del presente celebró sesión el Directorio de este Centro político, presidido por don Vicente Saldías, con asistencia del vice don Manuel A. Guerra, del tesorero señor Salvador Espina, de los directores señores Nicolás Jiménez, A. Escobar C. y socios señores Romelio Román, Joaquín Guerra y Juan de D. Silva.

Se dió cuenta: de haberse obtenido la personería jurídica del Club, por lo que se dió un voto de aplauso al vice señor Guerra por sus gestiones y haber redactado los estatutos.

También se leyó una carta del periódico feminista "Evolución", acordándose tomar una suscripción.

Se acordó celebrar una conferencia y banquete de inauguración del Club, el Sábado 20 de Abril próximo por la noche.

Quedó acordado transcribir a la Alcaldía y a la Prefectura de Policía la personería jurídica del Club; y celebrar sesión de directorio el próximo Lunes 29, a las 8.30 P. M. invitando a esta reunión política al regidor municipal don Diego Escanilla.

5.a COMUNA.—Se ha citado a los correligionarios para hoy, de 9 A. M. a 4 P. M., a elección del comité comunal, Avenida Independencia 812, en el local del Centro Avelino Contardo.

PARTIDO LIBERAL DEMOCRATICO

CENTRO LIBERAL DEMOCRATICO. — Ayer siguió la votación para elegir la nueva Mesa de este Centro:

El resultado general de la votación es el siguiente, excluyendo varios votos dispersos.

Para presidente: José Francisco Cuevas, 152 votos.

Primer vice: José María Narbona, 150 votos.

Segundo vice: Miguel González, 152 votos.

Para los dos secretarios: Eduardo Bahamonde y Manuel Agüero, 152 votos cada uno.

Pro-secretario: Enrique Pérez de Arce, 150 votos.

Tesorero: Roberto Guzmán de la Sotta, 162 votos.

REMITIDO

LOS VIVEROS DE OSTRAS DE PUERTO MONTT

La señora Laurencia de Solminihac contesta con pruebas en mano la campaña de difamación

La señora Laurencia Solminihac ha dirigido al Director de este diario, la siguiente respuesta a las publicaciones aparecidas en el "Diario Ilustrado".

"Santiago, 26 de Marzo de 1920. —Es de mi deber contestar el artículo que se insertó en el "Diario Ilustrado" el 25 del presente y otros, que me atacan directamente. No dudo un instante de la buena fe con que ha obrado el diario aludido en este asunto, y que esté completamente extraño a la campaña de descrédito que persiguen contra mí los interesados en conseguir las playas que poseo en la vecindad del Frigorífico de Puerto Montt.

Espero señor que la verdad, que le comunico con pruebas en manos, tendrán tan buena acogida en su diario, como el "chantage" que se viene haciendo contra mí, sorprendiéndose a algunos diarios con informaciones absolutamente erróneas.

En 1916 cuando solicité del Gobierno las playas de Puerto Montt estudié previamente con cuidado la ubicación más adecuada para asegurar la higiene de mis viveros y como en la parte poniente de la ciudad existe el Matadero Público y que las corrientes de la bahía van de este a oeste, como lo confirma el certificado del Consejo Departamental de Higiene que acompaño, llevando hacia al muelle fiscal y al canal de Tenglo los desagües de la ciudad, me resolví a pedir las playas que ocupo desde 1916.

Siento que el 2.o Alcalde de Puerto Montt haga causa común con los interesados en despojarme de mis playas. (Probablemente el señor García será accionista y esto sería su disculpa) lo cierto es que está en negociaciones comerciales con el señor E. Miquel, representante comercial del Frigorífico.

Pero mantengo que, la Municipalidad está desde el principio al corriente de la ubicación que iban a tener mis viveros. Le hubiera sido fácil y de su deber intervenir entonces para resguardar la salud del pueblo, que el señor García pretende está en peligro. Sin embargo, es notable observar que hasta la fecha nadie se ha quejado y que aún todos los miembros de la Municipalidad y el mismo señor Miquel, representante comercial del señor Hoeneissen eran clientes sin cuidado de mis depósitos, hoy día tachados por el 2.o Alcalde, quien en su deseo de dar satisfacción a los señores E. Miquel y otros, con quienes está en negocios comerciales, no pensó a la indirecta acusación que hacía a sus colegas, tachándolos de descuidar de manera tan poco halagüeña para éllos la salud de sus representados, faltando a sus principales deberes. Sin embargo, yo no acuso a la Municipalidad, compuesta la mayor parte de personas intachables, que prefieren perjudicarse pecuniariamente, que transar con su conciencia, prefiero creer que el señor García no ha tomado el peso a sus palabras y no se ha impuesto suficientemente de manera imparcial de los hechos, antes de desprestigiar como lo hizo a sus propios colegas.

Recordaré a la I. Municipalidad de Puerto Montt, la visita que hizo a Llanquihue en ese tiempo el señor Enrique Zañartu, en aquel entonces Ministro del Interior, quien tuvo que intervenir para que la misma Municipalidad abandonara su propósitos de hacer de ese lugar el botadero de basuras del pueblo. A mi petición el señor Ministro del Interior se trasladó con parte de su comitiva en su propio tren especial al sitio donde están colocados los viveros y después de haberse personalmente impuesto de la justicia de mi reclamación, manifestó a la Municipalidad el inconveniente que existía en perseguir su propósito y que debía abandonarlo; lo que se hizo, y sin embargo, tuve la obligación de mantener vigilancia durante un año en esas playas para hacer respetar esa resolución. El señor Enrique Zañartu es hombre de honor y de conciencia, de consiguiente no puede desmentir lo que es la verdad y le consta a él y a los que lo acompañaban.

Hasta la fecha, según lo comprueba el certificado del doctor Yuraszek, Secretario del Consejo Departamental de Higiene de Puerto Montt, que acompaño, dice que las ostras de mis viveros han sido afamadas hasta la fecha por su salubridad; así también lo pueden certificar muchos médicos, clientes de mis depósitos.

El señor García, dice el Diario, pretende que los 300 trabajadores viven en el sitio del frigorífico con sus familias, y que los viveros tienen que recibir infección por las alcantarillas de desagüe.

Si fuera cierto! lo que no lo es: que las familias de los operarios vivieran en el sitio del trabajo. Los operarios van diariamente, cada uno, a su vivienda en el pueblo, donde residen con sus familias.

Si fuera cierto que existiera alcantarillas de desagüe en el río o las playas colindantes de mis viveros, sería el deber de la Dirección de Sanidad de hacer cerrar inmediatamente esas alcantarillas, en virtud del decreto N.o 29, de fecha 13 de Enero de 1920, expedido por el Ministerio de Industria, y que dice: "Art. 5.o. El concesionario se obligará a hacer las " obras necesarias para que en " ningún caso las aguas servidas " vayan a contaminar los viveros " de ostras o mariscos que puedan existir en la bahía donde se " vacian esas agua".

Y en virtud del decreto N.o 478, de fecha 28 de Febrero de 1920, del Ministerio de Hacienda, que dice:

"El ingeniero de provincia determinará la ubicación precisa " de dicha extensión de playa en " forma que no lesione los dere" chos de la concesión otorgada a " doña Laurencia de Solminihac". Además, esa concesión fué dada por el Ministerio de Hacienda con base del reglamento, del decreto 2092, que dice en su artículo 15: " Toda concesión de terreno fiscal " se hará sin perjuicio de tercero".

No dudo que con esos antecedentes, la Dirección de Sanidad, que conoce su deber, como así lo manifestó el doctor Corbalán, en LA NACION del 24 del presente, hará justicia a quien corresponde.

En cuanto al tifus que alega el señor García, haré presente que se desarrolló en Puerto Montt en el Verano, época en que no se come ni hay ostras en los viveros, ya que a cada fin de temporada todo se transporta a los criaderos de Calbuco, en Huito, y que aún todavía en esta temporada no hemos vendido una sola ostra en ese pueblo.

No insistiré sobre la impresión que podrá producir en el concepto de las personas de valer, la indigna campaña que se lleva contra mí por espíritu de lucro; me basta tener la convicción de que en todo lo que hago y digo me acompaña la verdad y la razón.

En cuanto a las corrientes marinas que existen en la bahía, el mismo informe del Consejo declara: "que las corrientes llevarían las aguas del frigorífico a los viveros"; pues bien, ese establecimiento se encuentra ubicado al oriente del mío; de consiguiente, para que esas aguas sean llevadas al vivero, es que las corrientes van de Este a Oeste, ya que mis depósitos se encuentran al Poniente del frigorífico. ¿Cómo puede ser, entonces, que los desagües del pueblo, que se encuentran al poniente de los mismos viveros, sean también llevados por la corriente a mis depósitos, como lo pretende el señor García? La trama urdida es clara y mal combinada, para que pueda ser aceptada del público honrado.

La verdad es la siguiente:

El señor Enrique Miquel había comprado hace poco tiempo una propiedad que colinda con mis viveros de ostras, y se propuso venderla al señor Hoeneissen, para establecer allí un frigorífico. La venta se realizó el 25 de Setiembre de 1919, en la Notaría de don Bernardino García, en Puerto Montt, quedando el señor Miquel representante comercial del señor Hoeneissen, y en dicha escritura, el señor Miquel se obliga a la evicción y saneamiento, conforme a la ley. Dicha propiedad colinda con las playas del mar que me fueron concedidas en 1916, y con el estero y río de Pichi-Pelluco, que desemboca en mi concesión, cual uso de las aguas fueron concedidas para uso industrial al señor Hoeneissen, por el decreto N.o 29 citado, que lo obliga a purificar las aguas servidas. El señor Miquel, por sí y por su representado, se encuentra en la situación de verse obligado a arreglar amigablemente conmigo para que yo retire mis viveros del sitio donde están establecidos, o de hacerme una guerra sin cuartel para tratar de hacerme desalojar por la fuerza.

En Octubre pasado siguiente del mes que se había vendido la propiedad escribí una carta al señor Hoeneissen para hacerle presente la situación y la incompatibilidad de las dos industrias; no recibí contestación por escrito, sin embargo, el señor Galli constructor técnico del frigorífico se me apersonó y me preguntó de parte del señor Hoeneissen lo que yo exigiría para abandonar mis viveros y cederles así las playas que ocupaba. Desaparecían así con mi retiro todas las obligaciones que les imponen los Ministerios de Industria y Hacienda en sus respectivas concesiones; contesté por escrito al señor Galli, exponiéndole en grandes rasgos las ventajas que yo perdería al retirarme.

El señor Galli me manifestó entonces que si la compañía hubiera sospechado todas las dificultades que se presentaban se hubieran instalado en otra parte, que para ellos las ventajas se compensaban con los fáciles medios de transporte de que podían disponer.

Considero al señor Galli un perfecto caballero y hombre de honor, por tanto no dudo que afirme que es verdad lo que expongo.

Por mi parte, no tenía ningún apuro en apresurar ni entablar dificultades con el frigorífico, ya que el mismo señor Galli me manifestó que en pocas semanas más venía el señor Hoeneissen para arreglar amigablemente todas esas dificultades.

Sin embargo, me es imposible no levantar las calumnias y dejar de hacer luz sobre este gran "chantage", en que se me ha envuelto. **No ataco, me defiendo simplemente**, haciendo ver la verdad tal como ella es.

Hace pocas semanas el señor Miquel se apersonó a uno de mis hijos que tiene a cargo el vivero de Puerto Montt y con quien se decía amigo, para pedirle le cediera una parte de las playas que ocupamos y que con esa cesión **nos dejaría tranquilos**; a mi mismo me manifestó que tendría que retirarme por la fuerza, de donde estaban ubicados los viveros.

En los mismos días el señor Miquel presentaba una solicitud al Ministerio de Hacienda para obtener concesión de playas sin mencionar que ellas deberían colindar con las mías; el informe del Ingeniero de Provincia vino a hacer presente esa omisión voluntaria, exponiendo al Gobierno mis derechos adquiridos.

Por otra parte se obtuvo que el Consejo Departamental de Higiene informara que los viveros se encuentran infectados por los desagües de los 300 operarios trabajadores que ocupa el Frigorífico.

Indignada de ese desleal procedimiento, presenté una solicitud al señor Administrador de Aduana de Puerto Montt, pidiéndole que el teniente del resguardo, llamado por el reglamento de pesca, a decir si los viveros están o no en estado de salubridad, se trasladara personalmente a el lugar denunciado e informara la verdad de lo que pudiera ver. En seguida va el informe que acompaño con todos los documentos a que hago alusión para que mis dichos no tengan lugar a ninguna duda.

El informe dice: un solo excusado, el de los empleados, desagua en el río a 400 metros de los viveros, el resto de los excusados correspondientes a los trabajadores son construídos en tierra firme y sin desagüe.

Suponiendo que el informe del Consejo de Higiene fuera en todo verídico, el Frigorífico se encontraría obligado a filtrar las aguas del río en virtud de los decretos 29 y 478 ya mencionados, y aún el Ministerio no ha concedido el uso de esas aguas para establecer en ellas, excusados si no para usos industriales como lo dice el decreto.

¿Es posible que durante 4 años mis viveros hayan adquirido la fama que obtuvieron por su higiene y salubridad y que hoy día se les encuentre por conveniencia todos los defectos que conviene a la situación?

No solamente se ha usado contra mí el "chantage", pero se me ha amenazado con los millones y las influencias políticas y administrativas de los interesados. No quiero sin embargo hacer a los dueños de dicho establecimiento la injuria de creer que su dinero les sirviera para arruinar una industria que los molesta y tiene honrada y legalmente sus derechos adquiridos, ni hacer la injuria a sus amigos influyentes de creer en una benévola amistad, capaz de violar descaradamente todos los derechos que he adquirido a fuerza de estudios y trabajos para dotar al país con una industria por la cual he recibido hasta la fecha tantas felicitaciones.

¡Gracias a Dios! existen en Chile bastantes hombres que tienen el valor de hacer justicia al mérito y al derecho. En ellos tengo fe para ayudarme a defender, la verdad contra la codicia y la mentira.

LAURENCIA DE SOHMINIHAC.

TEATRO NOVEDADES - HOY 3 FUNCIONES

MATINEE: Estreno de los episodios 1, 2, 3 de

EL ANTIFAZ SINIESTRO

En **ESPECIAL Y NOCHE:** Caesar Film presenta a la hermosa

BLANCA STAGNO BELLINCIONI

En la visión histórica de la época de Luis XV:

Adriana Lecouvreur

VACUUM CUP
NON
TRADE MARK

¿Ha pensado Ud. que el principal factor para evitar los accidentes automovilistas son los neumáticos? Y que como único medio de evitarlos es usando un neumático que en el momento dado responda al servicio que se le pida.

LOS NEUMATICOS "VACUUM CUP"

Son los únicos que verdaderamente no patinan, aunque viajen sobre pavimentos húmedos y grasientos, ya sea que Ud. frene o vire rápidamente. Además son construidos con los mejores materiales y duran mucho tiempo.

IMPORTADORES:
MORRISON & CO.
AHUMADA 65-77 :: CASILLA 212
SANTIAGO

TEATROS

TEATRO SANTIAGO. — Rafael Arcos continúa trabajando a tablero vuelto en el Teatro Santiago. Tanto las vermouth como las nocturnas, se hacen diariamente con teatro lleno de un público que aplaude con entusiasmo la labor de los artistas.

—En vista del éxito de Arcos y Compañía, la empresa del Santiago ha resuelto prolongar la temporada por algunos días más. La Compañía chilena, mientras tanto, trabajará en el Excelsior.

TEATRO LA COMEDIA.— Ayer, con buena concurrencia, dió sus funciones la Compañía Romo Viñas. En la noche subió a escena la zarzuela de gran espectáculo "Los sobrinos del capitán Grant", que fué muy bien puesta por esta Compañía.

Hoy habrán tres funciones. Matinée, a las 3.15, con la obra de gran espectáculo "Los sobrinos del capitán Grant" dedicada a los niños. En vermouth la opereta "Los cadetes de la reina" y en la noche, por segunda vez en la temporada, "La Dolores", ópera en tres actos del maestro Bretón.

Mañana, reprise de "Jugar con fuego" y el Martes, por última vez, la opereta en tres actos del malogrado Usandizaga, "Las golondrinas".

COMPAÑIA NACIONAL E. BAGUENA.—El Lunes 29 se presentará este excelente conjunto de artistas chilenos en el Teatro Excelsior, por estar aún ocupado el Santiago por Rafael Arcos y los suyos.

La Compañía, durante su jira ha estudiado la nueva producción de Cariola, "Adiós que me voy llorando", con la que, seguramente, hará su reaparición en el Santiago.

Felicitamos a los vecinos del populoso barrio de Independencia por la oportunidad que se les presenta de conocer las mejores obras estrenadas últimamente por esta Compañía, "La oveja negra", de Frontaura, que subirá a escena el Lunes 29, y "El peuco" de Lautaro García, el Martes 30.

TEATRO SAN MARTIN. — Franca aceptación tuvo de parte del público la representación que dió anoche la Compañía de Operetas que dirige Ricardo Benach, de la conocida obra de León Bard, "La duquesa del Bal Tabarin".

Su interpretación, a cargo de los elementos de que dispone esta compañía, justificó esta buena acogida de parte del público.

En matinée va hoy "La duquesa del Bal Tabarin", por la noche, "El conde de Luxemburgo".

TEATRO EXCELSIOR. — "LA PASION". — La compañía dirigida por el actor Casimiro Ros, y que ha empezado una temporada en este teatro, ensaya activamente el drama sacro de Zumel, "La Pasión de N. S. J.", obra que será puesta en escena con toda propiedad, habiéndose contratado decorados y sastrería recién llegados de europa.

Encuesta sobre Teatro Nacional

LO QUE NOS DIJO NATHANAEL YAÑEZ SILVA

XXVII

Con la carta que insertamos más abajo, que nos envía el señor Yáñez Silva, para nuestra encuesta, damos ésta por terminada, después de haber publicado las opiniones de nuestros autores más conocidos.

La carta del señor Yáñez Silva está llamada, nosotros lo juzgamos así, a solucionar, o por lo menos a acercar a una solución, en lo relacionado con los incidentes habidos últimamente entre los autores teatrales. El tono de la carta del señor Yáñez, sus conceptos en relación con los incidentes aquellos, indican que ya ha pasado el tiempo suficiente para que todos olviden sus diferencias.

Una sola inspiración de trabajar por el teatro nacional, unidos, con tesón, sin reincidir en los hechos que motivaron el cisma, ha de alentar a los que miran con cariño a la escena chilena.

Creemos que es sólo cuestión de un poco de buena voluntad para terminar con una situación que a nadie beneficia.

Hé aquí la carta del señor Yáñez Silva:

"Santiago, 26 de Marzo de 1920.—Señor don Manuel Bianchi. — Presente. — Distinguido señor: Una verdadera inquietud he tenido todos estos días por no haber podido contestar a tiempo su atenta carta, en la cual tiene Ud. la gentileza de decirme que sería de su agrado que yo respondiese también a la interesante encuesta que sobre teatro nacional ha hecho Ud. en el diario LA NACION, del cual es Ud. digno crítico.

Su carta tiene doble valor para mí, porque, además de darme ocasión para manifestar el interés que tengo por el teatro nacional, probado por una labor de teatro que, aunque modestísima, permítaseme juzgarla como medio grano de arena más; me da también la satisfacción de hacerme creer que yo pudiera ser una opinión en la materia de transcendencia de que se trata.

He deplorado no poder satisfacer

Sr. NATHANAEL YAÑEZ SILVA

sus deseos; pero es el caso que me encuentro en la imposibilidad material de hacerlo, porque de todas las respuestas dadas a su interesante encuesta, sólo he leído tres: las de los señores Hurtado Borne, Valenzuela Arís y Díaz Meza. De las demás he oído comentarios muy favorables a ellas, y de seguro justicieros, ya que a todos los autores los supongo empeñados noblemente en el mayor auge de nuestra escena criolla. Según se desprende de lo que he oído, y de lo poco que desgraciadamente he leído, que todos los autores, sin excepción, y otros que no lo son, pero que para el caso es lo mismo, han señalado rumbos para nuestra escena, se han pronunciado sobre la labor de la Sociedad de Autores, de seguro y muy en justicia también, favorablemente a esa Sociedad, porque, fuera de lo que alguien haya hecho personalmente, creo yo que esa entidad es la única que por el momento ha realizado algo por el teatro nacional, ya que, cuando empezó a publicarse la encuesta, poco se conocía aún de la labor de la nueva Sociedad Teatral Chilena, que creo inspirada en altos fines pro nuestro teatro, porque en ella figuran tres o cuatro autores de teatro y más de treinta presti-

SPLENDID - HOY

En breve: "LA SILLA N.o 13"

MATINEE, A LAS 3.15. — Platea $ 1.00. - Niños, $ 0.60

Las series 4, 5 y 6, 2.a FUNCION de

"La Gran Jugada"

Con hazañas y actos estupendos por el acróbata **CHARLES HUTCHISON.**

Y VIVA LA DEMOCRACIA

Graciosísima comedia por **TAYLOR HOLMES.**

Especial de gran moda, a las 6.30 P. M.; y Segunda tanda a las 10.30 P. M. — Lindísimo estreno "Metro-Ideal":

VIOLA DANA

La encantadora actriz toda pasión y ternura hará las delicias de los espectadores con su más sublime y graciosa creación, la preciosa comedia:

LA OPORTUNIDAD

Tema: "En materia de amor la oportunidad sólo se presenta una vez, hay que aprovecharla a toda costa. porque no volverá a presentarse".
Vista encantadora. Absoluta moralidad.

Primera tanda, a las 9.15 P. M.: **"AGUA DORMIDA"**, por **Douglas Fairbanks, Jewell Carmen y Alma Rubens.**

---

6 ESTRENOS SUPER OPTIMOS PRESENTARA A SUS DISTINGUIDO HABITUES ESTA SEMANA, ESTE CINE, "TEMPLO DEL ARTE CINEMATOGRAFICO".

MARTES: Estreno "Pathé N. Y.": **"LA GRAN JUGADA"**, series 7, 8 y 9, por **Charles Hutchinson y Ana Luther.**

MIERCOLES: Estreno "Metro": **"HACIA LA LUZ"**, bellísimo drama pasional de argumento sublime y emocionante, interpretado por la hermosa gran actriz **Edith Storey**, y el gentil **J. Malatesta.**

JUEVES: Estreno "Extras Films": **"EL COBARDE VALEROSO"**, hermoso drama heróico de argumento grandioso, en el que hace su creación suprema el célebre trágico japonés **Sessue Hayakawa**, secundado por su esposa **Tsuru Aoki.** (No es obra de guerra).

VIERNES: Estreno "Metro": **"FE"**, hermoso y conmovedor drama de la vida real. Obra que aunque no es de argumento religioso. es un espectáculo apropiado para Viernes Santo. Desempeñan los roles principales el gran actor **Bert Lytell** y la linda **Rosemary Theby.**

SABADO: Estreno "Triangle Speciale": **"TOTON"**, emocionante y bellísimo romance de amor, interpretado por la encantadora y elegante **Olivia Thomas.**

DOMINGO: Estreno "American-Pathé": **"ARRIBA LAS MANOS"**. Graciosísimo idilio, en el que hace su mejor creación la "reina de las actrices picarescas", la encantadora **Margarita Fisher.**

ALAMEDA - Tarde y Noche

Valioso estreno PATHE N. Y. Sublime creación de la genial trágica **FANNIE WARD:**

El Clamor del Débil

Bello fotodrama de tesis.

GARDEN - Especial y Noche

Reuniones sociales de moda. Conjúnto orquestal UBEDA-SCHLEUE. Estreno de la más linda creación de CONSTANCE TALMADGE:

¿QUE IMPORTA?

Deliciosa comedia de lujo para la juventud femenina.

MATINEES: ALAMEDA Y GARDEN

Grandioso estreno. Los tres primeros episodios:

EL ANTIFAZ SINIESTRO

1.o EL ANILLO DE FUEGO; 2.o EL CARRO FUNESTO; y 3.o EL PUÑAL DEL ODIO.

Sorprendentes hazañas por los protagonistas **ANTONIO MORENO y CAROL HOLLOWAY.**

Mañana: **ALAMEDA y GARDEN:** Estreno de la 2.a función de **"LA GRAN JUGADA"**, por Charles Hutchison y Ana Luther.

T. IRIS. — Castro 130

MATINEE, A LAS 3.10
(Platea, niños, $ 0.60)

NORMA TALMADGE en

El Terror del Bolchevikismo

HOY — ESPECIAL Y NOCHE — HOY

GOLDWYN presenta a GERALDINA FARRAR en el drama de lujo soberbio

Las Huellas de la Rueda

Mañana: CONSTANCE TALMADGE en **"QUE IMPORTA".**

$ 10,000 se pagan a joven decente

que quiera casarse con señorita rica, bella y distinguida. Más detalles dará la encantadora **MADGE KENNEDY**, en la deliciosa comedia GOLDWYN YOUTH:

ESPOSO Y AMIGO

que se estrenará **HOY, TARDE Y NOCHE**, en los **TEATROS**

SETIEMBRE Y BRASIL

Orquesta de cinco profesores

MATINEE

SETIEMBRE Y BRASIL

2.a Función

de la colosal serie de circo y aventuras:

EL ANTIFAZ SINIESTRO

Por **ANTONIO MORENO.**

Martes de moda: Constance Talmadge en **LEÑA A LA HOGUERA**

Jueves Santo, tarde y noche
Viernes: Matinée, tarde y noche **CHRISTUS** con acompañamiento de gran orquesta y **COROS**

Terciopelo Chiffon's

Para trajes y sombreros, en todos los colores, recibimos.

Galería de Novedades

21 DE MAYO 511 — — MONJITAS 879

Dr. VALENCIA
Dentista. Santo Domingo 1280.

---

giosos miembros con la buena voluntad de serlo.

Me dice Ud. también en su atenta, que desearía Ud. que me hiciese cargo de todas las opiniones vertidas sobre la Sociedad de Autores Teatrales de Chile, lo cual indica que me juzga con la resistencia suficiente y la fortaleza de ánimo para discutir todas esas opiniones. No me extraña su actitud, tanto menos cuanto que Ud. sabe que por ahí se susurra — no sin halago para mí, — que soy de fuerte constitución física para la lucha. No negaré a Ud. que circunstancias desgraciadas de la vida, me han hecho luchar en contra de mi voluntad, ya que mi natural lo creo apacible y además soy un decidido admirador de la ecuanimidad. Pero al pensar Ud. en que yo contestase a todo lo que se ha dicho, perdóneme Ud. que le diga que ha obrado con ligereza, que de todos modos entraña una galantería y un honor para mí; pero que de seguro esa labor, llevada a la práctica, sería superior a mis fuerzas. Lo confieso. Piense Ud. un momento; medite, hágase cargo de todo lo que se ha dicho, y me encontrará un mundo de razón... Se han elaborado en su diario sobre la encuesta, según datos precisos que se me dan, como treinta columnas, y lo que es más grave, escritas....

Se me ha asegurado que alguna vez se ha tratado mal a la Sociedad de Autores Teatrales de Chile. No lo creo, y seré sincero al decir a Ud. que a la persona que me sopló esta especie, le he negado el saludo. Es posible que se haya deslizado, de tiempo en tiempo, alguna broma inocente, una frase, pero ¡qué cosa más natural que una broma en el mundo de las máscaras que es el teatro! No podré creer que nadie pueda haber negado la labor de la Sociedad de Autores Teatrales de Chile, a cuya sombra surgió en la capital y en teatro de categoría, una compañía nacional, la de Báguena-Bührle, que hizo dos o tres largas temporadas en las cuales estrenó muchas obras; ni nadie tampoco negará que ella afianzó los lazos con la Sociedad de Autores argentina, siendo su representante legal en ésta, y que ha girado allende los Andes, muchos miles de pesos de derechos de autor, y que tiene en Chile la representación, también legal, del dramaturgo español Jacinto Benavente, y pronto la tendrá de la Sociedad de Autores Españoles.

Si en un momento de resentimientos — que hago votos por que ya se olviden — quiso alguien dudar de la eficiencia de nuestra Sociedad; en momentos de serenidad y cordura, nadie negará que lo poco que se ha hecho, a esa Sociedad se debe, y a los autores unidos que a ella pertenecen. ¿Qué se ha conseguido? Un diez por ciento de autor y el que las compañías nacionales trabajen en teatros de calidad. Parece nada, ¿verdad? Pero lo es todo, casi.

El fondo de su encuesta, señor Bianchi, se refería a la mejor manera de hacer surgir el teatro nacional. Se han dado muchas opiniones, que respeto, y una de las de más fuerza ha sido la de tener dinero y más dinero. Veamos lo que sería tener sólo dinero. Suponga Ud. que a una compañía nacional se le dan cincuenta mil pesos — me pongo en una cifra utópica — y que se inicia una temporada, y que en esa temporada no llega ninguna obra que se sostenga en el cartel, que satisfaga las exigencias del público. Se perderán los cincuenta mil pesos, sencillamente, y se tendría que buscar otros cincuenta mil, y a éste segundo guarismo échele Ud. un galgo para encontrarlo! En cambio, con una modesta suma se puede hacer más, siempre que haya obras. Por lo tanto, el auge de nuestro teatro depende de mejorar la calidad de la producción, de perfeccionarnos con ensañamiento en la escena y de procurar, por todos los medios que estén a nuestro alcance, que mejore la calidad de los intérpretes, con estudio también y con amor profundo por la profesión.

En nuestros círculos de autores y de intelectuales ilusionados, hablamos de nuestro teatro con amor, con ternura, y todo lo que de él digamos, bien está, y en ambiente, porque lo decimos en nuestra casa; pero eso mismo, dicho ya fuera de ella, juzgado fríamente por una masa en la cual a tantos hay que contentar, la cosa cambia y nuestro teatro, más de una vez, se verá censurado. Creo que Arniches dice, en una obra pequeña, pero muy humana, que se titula "Las estrellas", —que es de los primeros tiempos del gran sainetero, — dice, por boca de un padre que no se hace ilusiones respecto a una hija que va a debutar en el teatro: "Lo que ella hace y que tan celebrado es por sus padres en el seno del hogar, ya en las tablas de un teatro y ante un público indiferente, la cosa cambia mucho..." ¡Y tanto! como que a la pobre chica casi la degüellan en el debut...!

Procuremos todos que a nuestro teatro no le pase lo que a la chica de "Las estrellas", y esto lo conseguiremos con estudio que signifiqa amor en este caso, pero amor razonado y no pasión instintiva, que siempre nos conduce a lamentables descalabros. Cuando gritemos por este chico amado: "¡Viva el teatro nacional!", tomemos antes la precaución de dar a la creatura un biberón bien cargado de fosfatina (póngase aquí el alimento infantil que se quiera), para que, mientras la estemos vivando, no presenciemos el triste espectáculo de ver que se nos está muriendo... de hambre.

Con toda consideración lo saluda su S. S. — **N. Yáñez Silva.**

Circos

CIRCO VERY STRONG.— La empresa de este circo, que está situado en la calle de San Diego, al llegar a la Avenida Matta, anuncia que hoy dará dos funciones con uno de los mejores programas de la temporada.

El número principal del programa será la presentación del manipulador español Calvetti, quien ofrece unos trabajos de novedad.

La primera función está fijada a las 3.30 de la tarde y la segunda a las 9.30 de la noche.

CIRCO STRONG MAN. — Muy concurrida será la carpa de este circo, que está situado en la ribera sur del río Mapocho, con motivo que hoy dará dos funciones, con programa especial. La primera función será una matinée a las 3.30 de la tarde y la segunda tendrá lugar por la noche, a las 9.30.

Los principales números son los que presentan los artistas Riego, Sánchez y los excéntricos musicales Los Miguelines.

Noticias Cinematográficas

EL GENIO FRANCES EN EL CINE MODERNO

La grandiosa concepción de "J'accusse" será exhibida en Chile.—Algunos detalles de la obra y los autores.—"El fuego" de Henry Barbuse

El Cine Alhambra está anunciando el próximo estreno de una cinta que es de muy particular interés para el público suramericano, especialmente para los tiempos que corren, que son de efervescencia en las relaciones internacionales. La guerra se ha atacado de diversos modos, cada cual más elocuente, pero la práctica no se ha ceñido a tan sanas enseñanzas. El último rasgo de esta equivocación ha terminado en Europa. Pero, esta vez es el cinematógrafo quien se encarga de convencer a los hombres que la lucha armada solamente trae las consecuencias que ahora se están viendo en el mundo.

Los franceses acaban de aplaudir una maravilla del teatro mudo en la cinta que la Casa Pathé de París ha editado, y cuyo título es "J'accuse". No se trata aquí de un espectáculo sensacional, grandioso, donde el aparato es la base de la sensación. El genio francés ha ido más allá, aunando dos antecedentes poderosos para llegar al espíritu del espectador: el subjetivo y el objetivo. La moderna corriente de pacificación que trafica en las sociedades cultas de Europa ha inspirado muchas obras, tanto sociológicas como artísticas, y entre éstas últimas se encuentra la literatura en general y el cinema. Un monumento literario de la psicología actual lo dió Henry Barbuse con su obra "El fuego", que alimentó tanto el sentir de los hombres respecto a la guerra. Allí se atacó la lucha en su base sintética. "J'accuse" es dentro del cine lo que esa obra es para la literatura.

Para confeccionar el argumento de esta cinta se recurrió a una alta mentalidad parisiense, Abel Gance, autor y director de escena en el film y que dentro de esta categoría posee una fama igual a la de los grandes artista de Francia. El es el autor de "J'accuse" y su inspiración ha recurrido en mucho a la obra citada de Henry Barbuse. El Gobierno francés intervino también en la filmación de la obra, facilitando al autor todos los medios y elementos que requería para llevar a la escena su obra. La prensa de París dijo que esta película es "la epopeya cinematográfica más grandiosa de los tiempos contemporáneos". No se trata de una pieza de propaganda, ni tampoco de documentación histórica que ataca a un enemigo vencido para enaltecer la propia acción heroica. Tampoco en la obra se dignifica la guerra ni se engrandece, como se ha visto en otras obras. "J'accuse" es la producción perdurable de un filósofo moderno que lanza en ella un sonoro grito de redención para la humanidad, indicándole altos destinos.

Hacía falta en el cinematógrafo una obra de esta naturaleza que vulgarizara poderosamente la idea de la paz. Para desarrollar la obra, el autor se vale de dos tipos igualmente nobles, pero distintos psicológicamente: Francisco Laurín, el hombre brutal, violento, apasionado, de aquellos que matan a una mujer porque la adoran y que se dejan matar por amor a la patria, siendo impetuoso y temerario en el campo de batalla. Y Juan Díaz, la antítesis de Francisco, romántico, soñador, un verdadero poeta, quiere a la mujer idealmente y se complace en hacer poemas como "Los pacíficos", en que canta la belleza y la bondad de la naturaleza. Esta obra contiene también pensamientos vigorosos de filosofía y amplios dentro de su concepción. Esta es la base de la obra.

"J'accuse" tiene momentos de gran fuerza. Es una cinta que tiene alma, donde se ve vibrar una idea propia, original y sabia.

Para el Cine Alhambra es un buen antecedente el presentar esta cinta.

SEIS ESTRENOS PRESENTARA LA PROXIMA SEMANA EL SPLENDID.—La presente semana el Splendid presentará seis grandes estrenos, todos ellos interpretados por estrellas del cine, y de las más famosas marcas americanas, y especialmente de aquellas que más de acuerdo están con el gusto de la sociedad chilena.

La única reprise de la semana será la del Lunes, día en que se exhibirá "Hembra", en vista del éxito que ha tenido esta obra.

Martes: Estreno Pathé N. Y., "La gran jugada", series 7, 8 y 9, por Charles Hutchison y Ana Luther.

Miércoles: Estreno Metro, "Hacia la luz", drama pasional de argumento apasionante, interpretado por Edith Storey, y el gentil J. Malatesta.

Jueves: "El cobarde valeroso", creación del célebre trágico japonés Sessue Hayakawa, secundado por su esposa Tsuru Aoki.

Viernes: "Fé". Desempeñan los roles principales, Bert Lytell y la linda Rosemary Theby.

Sábado: "Totón", interpretado por Olivia Thomas.

Domingo: "Arriba las manos", creación de Margarita Fisher.

EL ESTRENO DE HOY DEL SPLENDID. — Viola Dana en "La oportunidad". — Estrenará hoy el Splendid, tanto en la especial de moda a las 6.30, como en la segunda tanda a las 10.30 P. M., el graciosísimo y y conmovedor idilio sentimental, titulado "La oportunidad", obra cuyo argumento desarrolla con arte una novela de amor, cuyo tema es el siguiente:

"Nunca debe en amores perderse la primera oportunidad. pues ésta no vuelve a presentarse jamás".

Hace el rol de protagonista una creación admirable, la encantadora actriz Viola Dana, que cuenta con el favoritismo del público, y que se singulariza por ser la que en el mundo tiene mayor número de enamorados platónicos que la asedian con cartas y declaraciones amorosas en su residencia de Hollywood, en California; la secunda el simpático actor Hale Hamilton.

"HEMBRA" SE REPITE MAÑANA EN EL SPLENDID.— La Empresa de este Teatro, atendiendo a los numerosos pedidos del público deseoso de conocer la más hermosa producción de arte de la cinematografía italiana, el emocionante e intenso drama pasional de argumento poco apropiado para niñas, titulado "Hembra", obra interpretada con arte por la actriz italiana Itala Manzini, ha decidido reprisarla en las funciones de mañana Lunes del Splendid.

LA TERCERA FUNCION DE "LA GRAN JUGADA (SERIES 7, 8 Y 9). —Estrenará el Martes el Splendid, las series 7, 8 y 9 (tercera función) de la serie de acrobacias y aventuras sensacionales, titulada 'La gran jugada", series mejores aún que las ya exhibidas.

UN VAUDEVILLE DE CONSTANCE TALMADGE, HOY EN EL ALHAMBRA.— Las familias tendrán hoy una satisfacción artística con el programa que presenta en las secciones especial y nocturna el Cine Alhambra. Se trata del último vaudeville de Constance Talmadge. Se titula la pieza "Leña a la hoguera" y es una obra de salón, elegante, con toda la frivolidad tan espiritual de Constance.

La particularidad de esta artista es su genio, tan personal, para interpretar la ingenuidad caprichosa de todas las damitas recién casadas y que llegan al matrimonio con sus voluntariosas costumbres. Es "Leña a la hoguera", una lección para las enamoradas inexpertas y para los maridos demasiado complacientes por la ceguera del amor.

El temperamento tan liviano y propicio para el buen humor de Constance es la causa de que la mayoría de sus obras se desarrollen en la época de la luna de miel.

TEATROS NOVEDADES.—Una matinée apropiada para el público de estas secciones dominicales se da hoy con "El antifaz siniestro", que es el programa que se proyectará.

Existen aún muchas personas que no han tenido oportunidad de conocer la base de esta serial de la gran producción de 1920.

Las secciones vespertina y nocturna se hacen con una comedia que llamará la atención del público, por ser la primera obra que de esta naturaleza nos llega de Europa, es decir, que el ambiente de ella, para cinematografiarse, ha requerido la salvedad de grandes dificultades. Nos referimos a "Adriana Lecouvreur", la gran producción de la César Film, la famosa casa de la Bertini.

Es una comedia especial para un público fino y que satisface las aspiraciones artísticas de los expectadores.

LA VANIDAD ATRAE AL HOMBRE.— Cuando las cosas no se consiguen por medios sinceros, hay que recurrir a otros de distinta naturaleza. Pero la mujer consigue todo, valiéndose de una arma que jamás pierde su infabilidad. Hombres rebeldes, de gran reposo lógico en su mentalidad pierden su equilibrio ante las sonrisas y miradas prometedoras de una mujer hermosa, más aún cuando éste toca el sensible punto de la vanidad masculina.

Con rasgos semejante, una linda comediante y mala mujer, le quitan su marido a Constance Talmadge y empañan el esplendor de su luna de miel. Y aquí viene la venganza y nerviosidad de la esposa, que siente derrumbada toda su dicha. Es todo el argumento un hermoso vaudeville que se titula "Leña a la hoguera" y que estrena hoy el Cine Alhambra en sus dos secciones de la tarde y noche.

LOS PRIMEROS EPISODIOS DE "EL ANTIFAZ" EN MATINEE. — Los tres primeros episodios de la interesante y bonita serial de aventuras y misterio, denominada "El antifaz siniestro", se estrenan en las matinées de hoy de los teatros Alameda y Garden.

Como se sabe, está interpretada por los audaces y simpáticos artistas Antonio Moreno y Carol Holloway, y en estos episodios figura uno de los más grandes y famosos circos de Norte América, en una función de gala, en la que tiene lugar el más interesante y valioso programa.

LAS REUNIONES SOCIALES DEL GARDEN TIENEN LUGAR HOY.— Un aspecto verdaderamente familiar presenta la sala de este teatro en las tardes, con las secciones vermouth, en las uales se ameniza el espectáculo con buena música moderna y bien ejecutada, a cargo del conjunto Ubeda Schleue.

En las reuniones sociales de moda de hoy, estrena la deliciosa comedia Select "¿Qué importa?", en la que juega el rol de protagonista la encantadora estrella Constance Talmadge.

"LA GRAN JUGADA" EN LOS TEATROS ALAMEDA Y GARDEN. —Mañana tendrá lugar en estos prestigiados cines el estreno de los episodios 4, 5 y 6 de "La gran jugada", serial Pathé New York de interesante y lógico folletín de aventuras, protagonizado por los famosos artistas Stont, Charles Hutchison y Ana Luther.

EL EXITO DE "JOAQUIN MURIETA" O "POR VENGANZA Y POR MUJER".—Como lo imaginábamos, fué confirmado el éxito de esta serial en los teatros Unión Central, Coliseo Nacional y Delicias, donde se estrenaban sus tres primeros episodios.

Empieza la obra por describirnos un proceso, el que es fatal para el "Verdugo", personaje éste que representa a Murieta, luego después la evasión, para entrar de lleno al argumento, o sea a presenciar las hazañas del temido bandolero y su banda de secuaces.

Hay escenas realmente impresionantes y la mayor parte de ellas de corte nuevo, que logran cautivar al espectador.

En resumen, "Joaquín Murieta" está llamada a quedar consagrada como una serial de grandes atractivos.

LAS FUNCIONES DE MODA EN EL UNION CENTRAL.— Con gran animación han principiado este año estas concurridas funciones de los días Domingos. En ellas la orquesta Salinas, de ocho profesores, ejecuta un escogido programa musical.

Se ha elegido para estrenar la hermosa producción Metro, titulada "Color local", por la encantadora May Alison, vista que se desarrolla en medio de alegres y pintorescos paisajes.

TEATROS SETIEMBRE Y BRASIL.—En la matinée de hoy se exhibirá la segunda función de la sensacional serie de circo y aventuras, "El antifaz siniestro", interpretado por el querido actor Antonio Moreno y por la bella actriz Carol Holloway.

Esta función comprende los episodios 4, 5 y 6 de la novela.

En las funciones de tarde y noche se estrenará la comedia Goldwyn, intitulada "Esposo y amigo", interpretada por la encantadora actriz Madge Kennedy, recordada heroína de "Bebé mío" y "Casi casados".

En esta obra la caprichosa Madge hace el papel de señorita feminista que rechazó una docena de buenos pretendientes y que a la postre tuvo que poner avisos en los diarios y pagar una crecida gratificación para poderse cosar. Hay, además, graciosas escenas de pololeos modernistas que, unidos a la regia presentación de la película, hacen ésta de sin igual atracción para la juventud femenina.

LOS COROS DE "CHRISTUS".— Por primera vez en Chile, este año será presentada la magna película "Christus", con acompañamiento de coros. Resulta así un espectáculo en el cual se une la sublimidad del tema a la belleza de la presentación. Una orquesta ejecutará la música escrita especialmente para esta película por el maestro Giocondo Fino, autor de "Il Battista".

En esta forma será presentada "Christus" en los Teatros Setiembre y Brasil. Además la pasarán los Teatros Unión Central, Coliseo y Alameda. Los cuatro primeros la darán Jueves y Viernes Santos. El último solamente el Viernes.

HOY EN ESPECIAL Y NOCHE DEL TEATRO IRIS (CASTRO 130). —Se estrena "Las huellas de la rueda", interpretada por la famosa diva del Metropolitan Opera House de New York, Geraldina Farrar.

Se trata de una obra de verdadero mérito, al estilo de las concepciones europeas en su intensidad pasional. En ella se ve la capacidad de una mujer para llegar a un punto determinado por el cariño de un hombre.

Mañana, como tercer Lunes selecto, se pasará en esta sala en las funciones de tarde y noche, "Qué importa", interpretado por la hermosa y encantadora Constance Talmadge.

"CONCIENCIA Y HONRA".—La Compañía Italo-Chilena presentará presentará hoy en especial y noche del Teatro Delicias y en nocturna del Chile una nueva producción de la marca United Pictures Theatres, editora de "El grito del corazón" y "Adela", cuyo título es "Conciencia y honra".

Esta obra es un drama de fuerte intensidad dramática, desarrollado con gran lujo y propiedad, en la que reaparece la gran trágica americana Florence Reed, recordada creadora de "Lucha eterna" y "Lucrecia Borgia".

ESTRENOS ESCOGIDOS.—La Empresa de la sala del Teatro Colón, cumpliendo siempre con los deberes más exigente de su público, presentará en esta semana seis estrenos: mañana, "Adriana Lecouvreur". Martes, "Siemprevivas". Miércoles, "El clamor del débil". Jueves, "El antifaz siniestro", episodios 4, 5 y 6. Viernes, matinée y noche, "Vida, pasión y muerte de Nuestro Señor Jesucristo".

Sábado, "La gran jugada", episodios 1, 2 y 3.

"PARA CURAR LOS CELOS".— Mary Miles, la encantadora actriz ingenua, que tantos adoradores tiene en nuestro público, es la principal intérprete de un gracioso vaudeville ,titulado "Maridos y mujeres", en el que da una saludable y eficaz receta, para curar radicalmente de los celos a los maridos jóvenes y viejos.

Con su gracia y arte esta actriz entretiene y divierte grandemente, desarrollando el tema que arriba dejamos apuntado, y demostrando una vez más que los celos no causan beneficio alguno, sino que por el contra son armas de doble filo que hieren al celoso y a la de quien se cela.

En las funciones especial y nocturna de hoy la presenta el Teatro Politeama.

Este cine ofrece en la matinée los episodios 4, 5 y 5 de "La gran jugada".

TEATRO ATENAS.— Durante las festividades de Semana Santa tendrá este Teatro funciones diurnas de matinée en los días Jueves, Viernes y Sábado, en que se exhibirán las mejores vistas de la temporada. Así en la matiné del Jueves va "De mal en peor"; en la del Viernes, "El terror del bolshevikismo" y en la del Sábado, "Alma y corazón".

"La pasión" será exhibida en las funciones especial y nocturna de los días Jueves y Viernes.

TEATRO EXCELSIOR.—Nos avisa la Empresa de esta simpática y concurrida sala del barrio Independencia, que habiendo terminado las reparaciones que se estaban efectuando con el objeto de dar confort y comodidad a sus asistentes, invita a las personas que gustan del cine al estreno de la sección vermouth de hoy, que será amenizada por un buen conjunto musical. Se proyectará la hermosa cinta Select, "En busca de la dicha", por la favorita de la juventud distinguida, Alice Brady.

Programas de hoy

SPLENDID.— Matinée "La gran jugada", series 4, 5 y 6 y "Viva la democracia" por Taylor Holmes. Especial y segunda tanda "La oportunidad" por Viola Dana y Hale Hamilton. Primera tanda "Agua dormida" por Douglas Fairbanks, Jewell Carmen y Alma Rubens.

ALHAMBRA.— Matinée episodios 4, 5 y 6 de "El antifaz siniestro" Selecta Constance Talmadge en "¡Qué importa!". Tarde y noche "Leña a la hoguera", de Constance Talmadge.

SETIEMBRE Y BRASIL.— Matinée "El antifaz siniestro", 2.a función. Tarde y noche "Esposo y amigo" por Madge Kennedy.

DELICIAS.— Matinée tres primeros episodios de "Joaquín Murieta". Especial y noche "Conciencia y honra" por Florence Reed.

CHILE.— Matinée "El jugador convertido" y 'El desconocido" por William Hart. Especial "A tiro limpio" creación de Cayena. Noche "Más allá del amor" y "Conciencia y honra" por Florence Reed.

TEATRO COLON.—Matinée "La princesa velada". Especial "El antifaz siniestro" series: 1.a, 2.a y 3.a y noche "De mal en peor" por Jorge Walsh.

IRIS (Castro 130).— Matinée "El terror del bolchevikismo" protagonista Norma Talmadge. Especial y noche "Las huellas de la rueda" protagonista Geraldina Farrar.

POLITEAMA. — Matinée episodios 4, 5 y 6 de "La gran jugada". Especial y noche "Maridos y mujeres" por Mary Miles Minter.

ELECTRA.— Matinée "La gran jugada" episodios 1, 2 y 3. Especial y noche "Heredera de un día" por Olivia Thomas y Joe King.

INDEPENDENCIA. — Matinée "Viva la democracia" por Taylor Holmes. Especial "El collar acusador" por Olivia Tell. Nocturna "La condesa rusa" por Olga Petrova y Warber Olland.

SELECTA.— Matinée "La gran jugada" episodios 1, 2 y 3. Especial "Viva la democracia" por Taylor Holmes. Nocturna "Extratagemas de Ketty" por Leticia Quaranta.

ATENAS.— Matinée "Sonrisa selecta", "La princesa velada". Especial fin de "Elmo el invencible". Noche 'El sello de la infancia".

TEATRO GENERAL BAQUEDANO.— Matinée "Chiplín aristócrata" "El tesoro de los Aztecas" película Cow-Boys y "Aventuras de pildoritas". Especial "Siemprevivas" por Elena Chardkick y Tom Moore. Noche "En busca de la dicha".

EXCELSIOR.— Matinée "El circo del espionaje". Vermouth "En busca de la dicha" por Alice Brady. Noche "La huellas de la rueda" interpretada por Geraldina Farrar.

VICTORIA. — Matinée episodios 4, 5 y 6 de "El antifaz siniestro". Especial y noche la creación de Constance Talmadge en "Leña a la hoguera".

AMERICAN.— Matinée "Amaestrando bandidos". Especial "Defendidas por amor" y noche "La condesa rusa" por Olga Petrova.

PROVIDENCIA.— Matinée "La sangre no miente" por Tom Mix. Tarde "Conciencia" interpretada por Gladys Brockwell. Nocturna series 4, 5 y 6 de "El antifaz siniestro".

MUNDIAL. — Matinée episodios finales de 'Elmo el invencible". Especial y noche episodios 1, 2 y 3 de "El antifaz siniestro".

IMPERIAL.— Matinée episodios 13, 14 y 15 de "Elmo el invencible". Especial episodios 4, 5 y 6 de 'El antifaz siniestrio". Nocturna "Adriana de Lecouvreur" por Blanca Stagno Bellincioni.

GARDEN.— Matinée tres primeros episodios de "El antifaz siniestro". Especial de moda y noche "¡Qué importa!" Constance Talmadge juega el rol de protagonista.

ALAMEDA.— Matinée tres primeros episodios de "El antifaz siniestro". Nocturna "El clamor débil" con la actriz Fannie Ward.

TEATRO SANTIAGO

Empresa Teatral del Pacífico
Compañía de Variedades Arcos-Tubau
Hoy Domingo 28 de Marzo 1920 Hoy

Tres funciones, tres.

Matinée, a las 3.30 P. M. — 1o La Marquesita. 2o Tonadillas por M. Tubau. 3o El entremés **"¡Solico en el mundo!"** 4.o Gran acto de humoradas por R. Arcos.

Sección vermouth, a las 6.30 P. M. 1.o La Marquesita. 2.o Tonadillas por M. Tubau. 3.o Humoradas por R. Arcos.

Noche, a las 9.30 P. M. — 1.o La Marquesita. 2.o Tonadillas por M. Tubau. 3.o Humoradas por Rafael Arcos.

Accediendo a numerosas peticiones de familias distinguidas de la sociedad, la Compañía inaugura mañana su última serie de funciones.

TEATRO LA COMEDIA

Empresa Ernesto Bonquet
Gran Compañía Española de Operas y Zarzuelas
ROMO - VIÑAS

HOY —DOMINGO 28 MARZO— HOY

Tres grandes funciones Tres

Matinée, a las 3.15 P. M. Dedicada al mundo infantil

LOS SOBRINOS DEL CAPITAN GRANT

Espléndida presentación.

Vermouth, a las 6.15 P. M. Suceso artístico

LOS CADETES DE LA REINA

por Amparo Romo y José Corte.

Noche, a las 9.15 P. M. Grandioso éxito. La ópera en tres actos, del maestro Bretón

LA DOLORES

Mañana: JUGAR CON FUEGO.

TEATRO ATENAS :-: HOY

MATINEE, a las 3 P. M. — Niños, Platea, $ 0.60. Función doble.

SONRISAS, por Juanita y Catita Lee, dedicada a los niños.

LA PRINCESA VELADA, por Dolores Casinelli y el popular boxeador E. K. Lincolm.

ESPECIAL, 6 1|2.—**ELMO EL INVENCIBLE**, final.

NOCHE. — La famosa marca Goldwyn presenta

EL SELLO DE LA INFAMIA

Obra del autor americano Rex Beach, desarrollada en nevados paisajes con encantadoras auroras boreales. Tema de la vida cruel que hará llorar al más fuerte.

Matinée - Teatro U. CENTRAL

A las 3 P. M.

El Hombre Libre

Por el varonil actor **ROY STEWART**, el príncipe del Far West americano. Ejecuta proezas hípicas. Amansas de potros chúcaros.

NIÑOS: $ 0.80

A las 4½ P. M.

Estreno! La manufactura Universal presenta:

A Tiro Limpio

Por **HARRY CAREY** (Cayena).

Preciosos paisajes.

NIÑOS: $ 0.80

TEATRO UNION CENTRAL

HOY DOMINGO 28 DE MARZO
En vermouth y nocturna
FUNCIONES DE MODA

Se estrena la hermosa producción Metro

COLOR LOCAL

por la encantadora May Alison. Hermosos paisajes y alegre argumento. Localidades en venta todo el día.

Jueves y Viernes de Semana Santa **CHRISTUS** con acompañamiento de coros y orquesta.

TEATRO COLON

—: HOY :—

MATINEE:

La Princesa Velada

ESPECIAL:

El Antifaz Siniestro

Episodios 1, 2 y 3

NOCHE.—FOX SENSACIONAL

De Mal en Peor

POR JORGE WALSH

INFORMACIONES DEL EXTERIOR

Servicios de nuestros Corresponsales Especiales, vías Eastern y Colón, de "The Associated Press", vía Colón, y de la Agencia Havas

LA CAMARA FRANCESA, DESPUES DE OIR LAS INTERPELACIONES SOBRE LA POLITICA EXTERIOR, ACUERDA, POR 518 VOTOS CONTRA 70, RENOVAR SU CONFIANZA AL GOBIERNO

El Gobierno alemán se niega resueltamente a permitir que los aliados ocupen provisionalmente a Francfort

En París se anuncia que la Comisión Aliada en Berlín ha encontrado un depósito oculto de material bélico.—Se cree que el Gobierno alemán trata por este medio de eludir el cumplimiento de las cláusulas del Tratado que le imponen el desarme

El general Denikin, después de un nuevo triunfo de los maximalistas, queda rodeado por sus enemigos

GRAN BRETAÑA

NUEVAS OFERTAS A LOS MINEROS

LONDRES, 27. — El Gobierno hará el 29 del presente nuevas ofertas a los mineros.

LAS NEGOCIACIONES DEL GOBIERNO CON LOS MINEROS

LONDRES 27. — Los delegados mineros decidieron, por 623 votos contra 166, dar plenos poderes al Comité Ejecutivo, para continuar las negociaciones con el Gobierno.

LAS REGATAS ENTRE LAS UNIVERSIDADES DE OXFORD Y CAMBRIDGE

LONDRES, 27. — En las regatas entre los teams de las Universidades de Oxford y Cambridge, éste derrotó al primero.

EL VEREDICTO REFERENTE AL ASESINATO DE M. BELL

DUBLIN 27. — Un veredicto formal, pronunciado por el jurado encargado de la investigación del asesinato del magistrado Bell, establece que su muerte fué debida a una herida a bala causada por una persona desconocida.

Además el veredicto expresa su aprobación por el crimen y presenta sus simpatías a la viuda.

El "coroner" declaró que Mr. Bell había emprendido "una labor casi política que, aparentemente, era causa suficiente para destinarlo a la muerte".

EL VIAJE DEL SEÑOR O'REILLY A BOLIVIA

LONDRES 27. — El señor O'Reilly y su esposa se embarcarán con destino a Bolivia a bordo del "Ortega", cuya partida se realizará después de terminadas las reparaciones, que necesita el casco de la nave.

FRANCIA

HUNDIMIENTO DE DOS VAPORES FRANCESES

PARIS, 27.— Los vapores franceses "Lux" y "Vidauban", faltan desde el reciente huracán en el Mediterráneo. Se cree que 117 personas se han ahogado con el "Lux" y 25 con el "Vidauban".

EL COMERCIO EXTERIOR EN ENERO Y FEBRERO

PARIS, 27. — Según las estadísticas de la Dirección de Aduanas, las importaciones de Francia en los dos primeros meses del presente año se elevaron a 4,000 millones 500 francos, contra 3,000 millones 500 mil francos a que ascendieron en el mismo período del año anterior.

Las exportaciones representaron un valor de 2,000 millones contra 700 millones a que llegaron en Enero y Febrero de 1919.

LA ACTITUD DE ESPAÑA CON RESPECTO A TANGER

PARIS, 27. — M. Millerand, respondiendo a una carta en que M. Artaud, Presidente de la Cámara de Comercio, le habla de la actitud de España en lo concerniente a Tánger, que desea sea considerada como colonia española, le hace recordar que Tánger y lo zona sometida a la autoridad del Sultán de Marruecos están protegidas por Francia, y expresa que ésta velará por mantener los derechos del Sultán una vez que se inicien las negociaciones relativas al estatuto especial en favor de Tánger y su zona.

VOTO DE CONFIANZA AL GOBIERNO

PARIS 27. — Por 518 votos contra 70, la Cámara adoptó una moción de confianza al Gobierno, en lo referente a las interpelaciones sobre la política exterior.

DESCUBRIMIENTO DE MATERIAL BELICO

por la comisión interaliada

PARIS, 27. — Treinta y cinco cañones de campaña, de tres pulgadas, han sido encontrados en Brandenburg, en la vecindad inmediata de Berlín, por los oficiales aliados que supervigilan la ejecución del tratado de Versailles.

Este descubrimiento, unido a otras informaciones en poder de las autoridades francesas, indican un esfuerzo por eludir la ejecución de los términos de paz, y han causado considerable escepticismo en los círculos oficiales, relativamente a las noticias de que la República ha sido proclamada en la región de Ruhr.

Los franceses se muestran inclinados a creer que, o la ocupación del distrito de Ruhr por las tropas alemanas, o el anunciado Gobierno separado, tendrían por efecto final, si no por objeto directo, un retraso o una evasiva en la ejecución de los términos de paz.

En esta ciudad se da particular significación al descubrimiento de tantos cañones de campaña en una parte tan pequeña del Imperio alemán, debido al hecho de que los alemanes, al contestar a las peticiones de la comisión de control, a la cual debía ser entregado el 10 de Marzo el exceso de los materiales de guerra y municiones de Alemania, declararon que no tenía importancia la cuestión de que el material fuera entregado o destruído, y que estaba siendo destruído.

FALLECIMIENTO DEL PRINCIPE LUIS DE BORBON BRAGANZA

NIZA, 27. — Ha fallecido en Cannes, víctima de una pneumonía, el príncipe Luis de Borbón Braganza, de la familia de los ex-Emperadores del Brasil.

ITALIA

LA HUELGA GENERAL EN NAPOLES

ROMA, 27.—Se ha declarado la huelga general en Nápoles.

Los diarios hacen notar el recrudecimiento de la agitación obrera en diversos puntos del país, y especialmente en Florencia.

El Gobierno ha decidido tomar las medidas que sean necesarias para dominar con rigor cualquier intento subversivo.

TERMINO DE LA HUELGA EN NAPOLES

NAPOLES 27. — La huelga ha terminado. La ciudad ha recuperado su aspecto normal.

DINAMARCA

LA REPATRIACION DE LOS PRISIONEROS ITALIANOS EN RUSIA

COPENHAGUE, 27. — La delegación italiana ha llegado a esta ciudad, para negociar con el representante maximalista Litvinoff la repatriación de los prisioneros.

LA OCUPACION DE LA PRIMERA ZONA DEL SCHLESWIG

COPENHAGUE, 27. — Los diarios dicen que la comisión internacional ha dado permiso a las tropas danesas para ocupar la primera zona del Schleswig, tan pronto como sea posible.

RUSIA

OCUPACION DE ODESSA POR LOS UKRANIANOS

PARIS, 27.—Según una información suministrada por la misión ukraniana, las fuerzas ukranianas, a las órdenes del general Pawlenko, ocuparon a Odessa.

LOS MAXIMALISTAS RODEAN LAS TROPAS DE DENIKINE

NOVOROSSIK 27. Las tropas del general Denikine han sido rodeadas por los maximalistas.

Cazadores

OFRECEMOS:

Escopetas de dos cañones de las más acreditadas manufacturas.

Cartuchos

Winchester

Calibre 12 y 16.

Estuches para escopetas, etc.

AHUMADA 65-77

CASILLA 212

SANTIAGO

EN LA CAMARA DE DIPUTADOS

Continúa el desarrollo de las interpelaciones sobre política exterior

Nuevo discurso del premier Millerand

PARIS, 27.—Al reanudarse la discusión en la Cámara sobre la interpelación relativa a la política exterior, el diputado Bell, ocupándose de la cuestión turca, denuncia a ciertos hombres de estado otomanos, especialmente a Mustafá Bajá, a quien acusa de ser "el hombre de Alemania", y reclama una enérgica política contra esos hombres de estado, a quienes considera responsables de las fechorías cometidas contra las poblaciones oprimidas por Turquía.

El interpelante se extiende en consideraciones sobre las masacres de Armenia, y pide que se adopten medidas para reprimir semejantes sucesos. Examina después la situación de Francia en Siria y en Silicia, y pide al Gobierno que no abandone esas poblaciones.

El diputado M. Caillard Bancell, interpela sobre la política en Rusia, combatiendo la idea de reanudar las relaciones diplomáticas con los Soviets, a los que considera "una emanación de Alemania".

M. Lenail interpela luego sobre la política francesa en Oriente, y constata que la victoria de Francia provocó el desvanecimiento de los sueños pangermanistas en Oriente, haciendo valer los derechos de Francia en esas regiones, especialmente en Siria, cuya población abriga sentimientos amistosos para Francia.

El interpelante se refiere luego al Emir Feisal, de quien dice amenaza la independencia de Siria, de cuya población, como de la del Líbano, Francia es la protectora.

A su vez, M. Arístide Briand, interrumpe al orador recordando las condiciones en que fué negociado el acuerdo de 1916, que salvaguarda los intereses de Francia en el Levante, así como su influencia en el Mediterráneo, todo ello, después de escuchadas las súplicas de los representantes autorizados de las poblaciones interesadas.

Sube luego a la tribuna el jefe del Gabinete, M. Millerand, para contestar a los interpelantes. Deja constancia de que los tratados de paz no están todavía redactados, y que se hallan en estado de negociación.

Luego, haciendo alusión a una frase de M. Barthou, dice que no hay una crisis de la alianza. "Hay solamente, declara, el juego natural de las discusiones; en la guerra como en la paz, los acuerdos se adoptan siempre al cabo de transacciones. Estoy convencido de que la armonía continuará para bien de todas las potencias aliadas".

Refiriéndose a la cuestión rusa, el premier da informes detallados sobre los acuerdos existentes entre los aliados al respecto. Declara que los aliados sólo podrán reconocer al Gobierno ruso cuando éste reconozca la soberanía nacional no solamente con palabras sino con hechos.

Un diputado le interrumpe para decir que el Gobierno inglés negocia actualmente co nlos Soviets, lo que da a M. Millerand ocasión para decir que no hará al Gobierno inglés la injuria de pensar que está obrando de una manera distinta que Francia, pues los aliados han contraído el compromiso de negociar de acuerdo al tratar con los Soviets rusos.

El premier trata en seguida de la cuestión Turca. Declara que los aliados quieren formar una Turquía que sea compatible con la libertad económica y financiera y con la libertad de los estrechos garantida por una organización internacional que salvaguarde los intereses económicos y financieros de Francia en Turquía, intereses que son de primer orden. Agrega que Francia tiene allí un fuerte prestigio tradicional acrecentado ahora por la victoria, y podrá ejercer una justa influencia.

Con respecto a la ejecución del Tratado de Versalles, dice M. Millerand que no se contemplará atenuación alguna en las infracciones cometidas por Alemania, que han sido denunciadas ante el Tribunal Internacional, y recuerda que las obligaciones de Alemania sobre entregas de carbón no han sido cumplidas. Afirma que Alemania no ha podido invocar su situación para excusarse, pues antes de los actuales acontecimientos del Ruhr tampoco pagó su deuda.

Refiriéndose a la cuestión del desarme, desmiente que el Gobierno anterior haya autorizado a Alemania para prevenirse contra disturbios internos manteniendo efectivos mayores que los estipulados, y agrega que si tal autorización existiera, el Gobierno alemán no habría dejado de hacerla presente ante la comisión aliada de control.

A este propósito, lee un informe en que la mencionada comisión deja establecido que Alemania no ha tomado medida alguna para reducir a 200 mil hombres su ejército, 10 de Abril, y a 100 mil el 7 de Julio, y que hay constancia de que no se ha adoptado ninguna resolución sobre reducción de los efectivos, y que al contrario la organización de las policías constituye verdadera reserva formada con flagrante violación del Tratado. "La comisión de control, prosigue el premier, debió cesar sus investigaciones el 10 de Marzo a causa de las agresiones de que era víctima y del golpe de Estado.

"Me interesa poner al parlamento y al país frentte a la verdad documentada."

Lee entonces los informes sobre los atentados de que fueron víctimas los oficiales franceses en Bremen y en Berlín, y agrega que el mariscal Foch informó a las potencias aliadas del proyecto que comprendía las reparaciones morales y materiales, las sanciones y las nuevas garantías que correspondía exigir por esos hechos.

Recuerda M. Millerand que el Gobierno de von Kapp y el actual Gobierno pidieron a los aliados autorización para introducir en la zona neutral del Ruhr importantes fuerzas militares, y dice que si los aliados hubieran accedido a ello, es cosa de preguntarse cómo los aliados habrían tenido garantía de que esas tropas abandonarían dicha zona después de restablecido el orden.

Da luego lectura a los artículos del tratado que dan a los aliados gajes económicos y financieros en esos territorios en caso de que, la ejecución del tratado no se llevara a efecto.

"Tenemos derecho—prosigue — a asegurar la ejecución del tratado, sin odio ni deseo de venganza; Francia sólo reclama justicia respecto de los compromisos contraídos para con ella.

"Alemania declara que necesita trabajar; no desapruebo esta idea, ni tampoco la de colaborar económicamente a ese fin; pero el Gobierno alemán debe dar pruebas de su buena fe cumpliendo el tratado que subscribió.

"Francia es magnánima, pero no quiere que se la engañe. La situación es demasiado grave para que nuestros aliados puedan considerarla con mirada indiferente.

"Debo declarar que observo con toda atención los sucesos, pero deben nuestros aliados permitirme que les diga con la franqueza que justifican la confianza y la cordialidad de nuestras relaciones, que Francia está obligada por su situación geográfica a una particular vigilancia en su frontera oriental.

"La prevalencia del militarismo alemán, atestiguada por los hechos recientes, constituye el más grave peligro para nosotros, y no solo para nosotros.

"Cuando París está amenazado, Londres no está seguro. Trátese de la entrega de los culpables de crímenes de guerra, de la cuestión del carbón, de las reparaciones debidas por los atentados criminales, de la ocupación de la zona neutral por fuerzas militares, o, en fin, del desarme efectivo de Alemania, es demasiado evidente que el interés más claro e inmediato de los aliados es hacer frente en común a todo ello (vivos aplausos de la Cámara).

"Los acontecimientos de que Alemania acaba de ser teatro han han podido inclinar a nuestros aliados a pensar que era más conveniente retrasar por algunos días ciertas resoluciones inevitables, y las declaraciones que hizo ayer en la Cámara de los Comunes el premier Lloyd George son una positiva garantía de que esas resoluciones serán adoptadas. Los aliados me comprenderán, añadió, cuando con la opinión francesa unánime, diga: "Francia que espera todavía el comienzo de las reparaciones más urgentes, y para la cual la provisión de carbón es cuestión de vida o muerte; Francia, que sería la primera, como lo fué ayer, en recibir un nuevo ataque, no podrá esperar indefinidamente las soluciones que se imponen."

La Cámara entera aplaude frenéticamente esta declaración. La sesión fué suspendida por algunos momentos, para reanudarse en seguida.

M. Ibarne Garay, desarrollando su interpelación sobre los atentados de que fueron víctimas las misiones militares en Alemania, dice que esta trata de buscar el medio de eludir las garantías dadas por el Tratado. Reclama, en consecuencia, todas las medidas coercitivas necesarias para que se prosiga la ejecución del Tratado.

La discusión de esta interpelación fué aplazada, y se levantó la sesión.

PIANO WELTE MIGNON

accionado con motor eléctrico, en perfecto estado, con una hermosa colección de música clásica, se vende.

Verlo, de 2 a 3 P. M.

Av. VICUÑA MACKENNA 18.

29-M.

ESPAÑA

LOS EMPLEADOS PUBLICOS amenazan declararse en huelga

MADRID, 27.—Numerosos empleados públicos amenazan declararse en huelga a menos que sus honorarios sean aumentados en una forma que les permita hacer frente a la carestía de la vida.

PARA ABRIR NUEVOS MERCADOS A LOS PRODUCTOS ESPAÑOLES

MADRID, 27. — El comité de la Cámara estudia en la actualidad el proyecto del diputado señor Azpeitía según el cual se destinarían, anualmente 136,000 pesetas para los gastos de una Agencia oficial destinada a fomentar la diseminación de los productos españoles en los diferentes mercados mundiales.

El señor Azpeitía ha insinuado la idea de nombrar un pequeño comité, compuesto de expertos en la materia, para realizar esa labor, estimando que los gastos de ese comité serían fácilmente compensados por las utilidades obtenidas en los nuevos mercados.

LAS COMUNICACIONES ENTRE LAS ZONAS FRANCESA Y ESPAÑOLA DE MARRUECOS

MADRID, 27. — El Gabinete continúa sus negociaciones con Francia referentes al mejoramiento de las comunicaciones entre las zonas francesa y española de Marruecos, por medio de la construcción de un puente sobre el río Muluya, puente que uniría Melilla y Orgelia.

Los proyectos para ese puente quedaron formulados antes de la guerra pero luego que estalló esta, hubo de postergarse su ejecución.

Ambos gobiernos reconocen la necesidad de que existan mejores comunicaciones.

En recientes conferencias celebradas entre el general Liautey, gobernador francés y el general Berenguer, representante de España, esos proyectos fueron aprobados provisoriamente.

Se cree que las dificultades de carácter técnico quedarán rápidamente solucionadas.

SE PIDE LA CREACION DE UN MUSEO DE MUSICA

MADRID, 27.— El diario "El Día", pide la fundación de un Museo Nacional de Música, en el cual pudiera colocarse toda la obra musical de valor de España, que ahora está repartida en las catedrales e iglesias. Mucha de ella data del siglo XV, y se encuentra actualmente en peligro de destrucción, ya sea debido a descuido o accidentalmente.

PREPARACION DEL CENSO

MADRID, 27.— El Gobierno ha dado los pasos preliminares para el censo, que se comenzará el 31 de Diciembre. Se estima la población de España en 22 millones de habitantes.

El censo, según se cree, costará dos millones de pesetas, habiéndose ya autorizado 450.000. De aquí en adelante, el censo se hará cada diez años.

PATRULLA DE SOLDADOS ATROPELLADA POR UN TREN

SAN SEBASTIAN, 27.— El primer tren que corría en este distrito, después de la huelga, atropelló a una patrulla de soldados en Tolosa, mantando a dos de ellos e hiriendo a seis.

DEBATE SOBRE LA SITUACION DE LOS FERROCARRILES

MADRID, 7.— En la Cámara de Diputados se aprobó por unanimidad ayer la indicación presentada por el diputado señor Domingo, respecto a que el Gobierno no tiene derecho para aumentar las tarifas de los ferrocarriles por un decreto real.

Todos los orados declararon que el pueblo era absolutamente contrario al aumento, y que los obreros declararían la huelga general, en caso de que se concediera ese aumento.

Los socialistas declararon que las Compañías habían castigado a los obreros que recientemente se habían negado a plegarse a la huelga. Los oradores pidieron al Gobierno que impidiera que se realizara ese castigo.

El día antes, se había acusado en la Cámara a los miembros del Gabinete de haber conspirado con las Compañías, para obtener el aumento de las tarifas. Esta acusación fué desmentida por el Ministro de Obras Públicas, señor Orduño.

El servicio de ferrocarriles se encuentra todavía desorganizado, y numerosos obreros esperan todavía nuevas instrucciones, pues creen que la solución no es definitiva.

Los obreros de las líneas del norte y del sur han decidido proclamar la huelga general para el día 1.o de Mayo, en caso de que el acuerdo provisional no sea permanente.

POLONIA

EL GOBIERNO SE TRASLADA A BROOBERG

LONDRES, 27.— Un telegrama recibido de Berlín por la "Exchange Telegraph Company" dice que se rumorea que el Gobierno polaco ha sido trasladado desde Varsovia a Brooberg.

LAS OPERACIONES A LO LARGO DEL SLUTCH

VARSOVIA, 27.—Los maximalistas, en su tentativa de destruir el frente de Podelia se han apoderado de varias aldeas en el frente del río Slutch, pero no han logrado cruzar el río.

Un comunicado polaco anuncia que el combate continúa encarnizadamente sobre un frente de

¡¡Otra vez E. TURRI!!

Una vez más se confirma el hecho indiscutible de que la Casa E. Turri (única vendedora del "Millón de Navidad" en Chile) es la más afortunada de sus similares. En efecto, en el sorteo verificado el 16 de Marzo de 1920 en Buenos Aires, esta afortunada Casa vendió en Santiago los dos premios mayores de $ 80,000 y $ 20,000 nacionales, respectivamente, con además sus respectivas aproximaciones de $ 2,000 argentinos cada una.

El público de Chile sabe que esta afortunada Casa es la que ofrece mayores garantías de seriedad y por esta causa la favorece siempre con sus encargos de billetes de la

Lotería Nacional Argentina

(LA MAS EQUITATIVA QUE SE CONOCE)

En beneficio suyo, si aún no lo es, le aconsejamos hacerse, en definitiva, cliente de esta verdaderamente afortunada Casa.

PROXIMO SORTEO (Ya en circulación)

cuyos billetes para tener opción a los sorteos, sólo debe adquirirlos en la renombrada Casa E. Turri—Buenos Aires—Galería Güemes.

Día 30 de MARZO de 1920, de

$ 80,000 Argentinos

A $ 40 CHILENOS el billete ENTERO; a $ 10 CHILENOS el QUINTO de billete

NOTA.—La CASA E. TURRI se dedica desde hace varios años a remitir billetes de lotería especialmente a CHILE. Casi la totalidad de los aficionados piden sus boletos a E. TURRI, la Casa preferida: 1.o por ser la Casa más conocida; 2.o porque es Casa con responsabilidad en Argentina y en Chile; 3.o por ser Casa seria, puntual y discreta; 4.o porque es la única Casa que ha vendido en CHILE el "MILLON DE NAVIDAD", además de muchos premios mayores que ha vendido en CHILE en distintas fechas; 5.o porque la Casa TURRI paga inmediatamente cualquier billete premiado de la Lotería Nacional Argentina adquirido en la misma Casa.

¡IMPORTANTE!—Las remesas, en pago de los billetes de lotería pedidos, pueden hacerse: por giro postal o telegráfico (Telégrafo Comercial) letras bancarias, o, lo que es mejor, tomando una orden de pago en PESOS CHILENOS, sin comisión ni recargo alguno, en la

Casa E. TURRI

Casa Chilena — Santiago — Pasaje Balmaceda 10 — Casilla 3217

Tanto a los señores aficionados de Santiago, como a los de provincia, ruego EVITEN hacer sus pedidos o comprar billetes de lotería a personas sin responsabilidad, que podrían sorprender su buena fe, y enviar sus órdenes exclusivamente a E. TURRI (Casa Chilena).

Formalina, Sulfato de Cobre

para la desinfección de las siembras

OFRECEN:

SAAVEDRA, BENARD y Cía

PINOT TINTO
Tarapacá - Zavala
-: ES EL VINO PREFERIDO DEL PUBLICO. :-

250 millas y que los maximalistas experimentan numerosas bajas.

NO SE CREE EN EL TRASLADO DEL GOBIERNO

WASHINGTON, 27. — Ninguna información con respecto al anunciado cambio del Gobierno polaco, desde Varsovia a Bromberg, se ha recibido en la Legación de Polonia, donde se dice que la circulación de estos rumores, provenientes de Berlín, es probablemente sólo otro intento de desacreditar a Polonia.

El agregado militar dice que no puede considerarse seriamente esa información, ni tampoco la de que los maximalistas se hubieran apoderado de Vilna. "Es inconcebible, agregó, que los ejércitos maximalistas, en cuatro días, hubieran avanzado 200 millas, que es la distancia que hay desde el puente más cercano del frente de batalla hasta la ciudad de Vilna. Varsovia está a 350 millas más allá de Vilna".

BULGARIA

DECLARACIONES DEL REY BORIS DE BULGARIA

SOFIA, 27.—"Este es el único país de Europa en que un noventa por ciento del pueblo trabaja y se recoge temprano y, además, donde hay menos vicios y menos enfermedades", ha declarado el Rey Boris, de 26 años de edad y muy popular a causa de su democracia.

Además, trata todas las materias con calma, no plegándose a ningún partido, dejando que el Parlamento solucione sus querellas y firmando los proyectos que se presentan en el despacho.

Las segundas elecciones del reinado de Boris se verificarán mañana y en ellas los agrarios confían obtener el control de la situación.

GRECIA

PROCESO CONTRA UNOS CONSPIRADORES

ATENAS, 27.—El 25 del presente, al iniciarse el proceso de los conspiradores acusados de complotar el derrocamiento del presente régimen, proceso que se desarrolará ante una Corte Marcial especial, se dió lectura a un voluminoso documento de acusación.

La Corte ordenó que los testigos ausentes fueran traídos por fuerza ante la justicia para declarar.

TURQUIA

RENUNCIA DEL GABINETE

CONSTANTINOPLA, 27. — Ha presentado su renuncia el Gabinete, que será reemplazado por uno presidido por Ferid Bajá, a quien se ha encargado la organización.

LA ORGANIZACION DEL NUEVO GABINETE

CONSTANTINOPLA 27. — Damad Ferid Bajá aceptó organizar el nuevo Gabiente, que se compondrá de elementos partidarios de la Entente, con el objeto de sofocar el movimiento nacionalista de Mustafá Kemal.

Entre los últimos detenidos figura Salei Mannasif, ex-Gobernador de Bagdad y de Mozoul.

CHINA

DESEMBARCO NORTE-AMERICANO EN KIAUKKANG

WASHINGTON, 27. — El Departamento de Estado ha dado instrucciones a la Legación en Pekín y al Consulado en Hankow para que investiguen las noticias de que marinos norteamericanos desembarcaron en Kiaukkang, en China, a petición del Cónsul británico, para proteger a los extranjeros contra los coolies revoltosos.

PANAMA

REANUDACION DE LA NAVEGACION EN EL CANAL

PANAMA 27. — Los obstáculos que obstruían el Canal en el corte de la Culebra han sido removidos, de modo que la navegación ha podido reanudarse después de seis días de interrupción.

ARGENTINA

BUENOS AIRES, 27.—**Homenaje a Zanni y a Parodi.**—Se realizó una manifestación, a la que concurrieron más de cien mil personas, en homenaje a los aviadores capitanes Zanni, Parodi y Zar, por sus vuelos dobles a Santiago y Asunción.

En el Círculo Militar el coronel Justo, a nombre del Ejército, elogió la hazaña de Parodi y Zanni quienes dieron al Ejército el prestigio que éste esperaba confiadamente. Elogió especialmente a Parodi que fué a Chile solo, después de haber interrumpido su primer vuelo por compañerismo, temiendo que hubiese caído Zanni.

En su discurso el intendente señor Cantilo elogió los vuelos de Parodi y Zanni, diciendo que eran saludos fraternales a los países amigos.

Parodi, al contestar y refiriéndose a su vuelo, dijo que sólo había cumplido con su deber mientras Zanni declaró que cualquier militar argentino es igualmente capaz de hacer lo mismo. Ambos agradecieron conmovidos la manifestación, a la que asistían el Ministro de Guerra, el adicto militar de Chile y el Ministro de Italia.

Pronunciaron discursos el adicto militar francés, comandante Deuil, el presidente del Aero Club, señor Macías, y el señor Buffarini, quien habló a nombre de 300 sociedades italianas.

Mientras se realizaba la manifestación dos aviadores, una francés y otro inglés, simularon un combate aéreo, mientras los aviadores argentinos Popular y Mira hacían admirables vuelos de acrobacia.

La Avenida Mayo y la calle Florida estaban atestada con un inmenso gentío y, desde los balcones, arrojaban flores a los manifestantes. Los edificios de esas calles estaban profusamente iluminados.

El desfile popular duró desde las cuatro hasta las siete de la tarde.

BUENOS AIRES, 27.— **Conferencia del teniente de Fragata señor Ferrer.**—La conferencia del teniente de fragata señor Ferrer es considerada como la mejor fuente de informes para la utilización de los submarinos en la guerra.

Para protejer el estado sanitario. —Los diarios incitan a las autoridades sanitarias a tomar serias medidas en vista de la situación sanitaria de Europa.

EL PROYECTO DE AUXILIOS AL AUSTRIA

Nuevo mensaje del Presidente

BUENOS AIRES 27. — El Presidente Irigoyen ha enviado al Congreso un Mensaje en que urge la pronta aprobación del proyecto de ley presentado en Diciembre del año pasado, y en el cual se pedía un crédito de cinco millones de pesos para auxiliar al Austria.

Se hace presente que esta proposición ya ha encontrado eco en Gran Bretaña y en los Estados Unidos.

El mensaje está acompañado de un memorandum de los Estados Unidos a la República Argentina, en el cual, después de referirse al crédito que Norte América dará a la Europa Central, expresa la esperanza de que las naciones suramericanas estarán dispuestas a conceder los créditos que son necesarios para la adquisición de grasas, con lo cual se completará el programa de alimentación y de las materias primas con las cuales se ayudará a la rehabilitación industrial de la Europa Central.

LA INDEMNIZACION SOBRE LOS ACCIDENTES DEL TRABAJO

Tratado con Italia

BUENOS AIRES 27. — La República Argentina e Italia han firmado una convención en conformidad a la cual los nacionales de cada uno de esos países, residentes en el territorio de la otra nación, tendrán los mismos derechos de indemnización por los accidentes del trabajo, como los que tendrían en su propia patria.

Este es el segundo tratado de esta especie celebrado por la República Argentina. El anterior fué firmado con España.

En la República Argentina residen un gran número de trabajadores italianos y españoles.

LOS CHAUFFEURS DE AUTOMOVILES DE ARRIENDO VUELVEN AL TRABAJO.

BUENOS AIRES 27. — Después de 42 días de huelga, de los conductores de automóviles de alquiler, los chauffeurs han vuelto al trabajo.

El acuerdo de reanudar el trabajo es, sin embargo, condicional. Depende del resultado de los procedimientos legales contra los chauffeurs arrestados durante la huelga, y cuya libertad se ha pedido.

Algunos de aquellos contra los cuales aún no se ha dictado sentencia, han sido puestos en libertad, pero las autoridades dicen que contra los demás deben seguir los procedimientos.

BUENOS AIRES 27. — **Tesis argentina aceptada por Italia.** — Se comenta favorablemente el hecho de haber sido adoptada por Italia la tesis argentina sobre accidentes del trabajo.

CAUSA DE LOS INCIDENTES ENTRE EL PERU Y BOLIVIA

BUENOS AIRES 27. — Procedente de La Paz ha llegado el señor Claudio Bonilla, quien ha manifestado que los incidentes ocurridos se deben a que el patriotismo de los bolivianos ha sido ofendido por el Perú.

LA MANIFESTACION EN HONOR DE ZANNI, PARODI Y ZAR

BUENOS AIRES 27. — En la manifestación verificada en homenaje a las aviadores Zanni, Parodi y Zar, el público entusiasmado desenganchó los caballos de la carroza que conducía a los aviadores.

La Avenida de Mayo estaba llena de damas que arrojaban flores. Las asociaciones extranjeras formaban en la columna, llevando estandartes.

Los aviadores ingleses Wilmon y Clowes efectuaron vuelos acrobáticos, mientras se vitoreaba incesantemente a la aviación argentina.

La situación en Alemania

En las últimas horas no se han producido modificaciones de importancia en la situación

La crisis ministerial parece próxima a solucionarse, mediante un acuerdo de coalición de los tres partidos de mayoría

El Gobierno se propone insistir en sus peticiones ante la Entente para el envío de tropas regulares a pacificar el distrito del Ruhr

SUBLEVACION DE LA GUARNICION DE GLATZ

BERLIN, 27.—Según una información publicada por la "Vossische Zeitung", la guarnición de Glatz rodeó las oficinas del comando con ametralladoras y lanza-minas y detuvo a los oficiales.

El capitán se habría sucidado.

LOS ESPARTAQUISTAS SE RETIRAN AL SUROESTE DE WESEL

WESEL, 27.—Las fuerzas del Gobierno atacaron a los rojos, al suroeste de Wesel, y los obligaron a pronunciarse en retirada.

Los espartaquistas lanzaron algunas granadas al interior de la ciudad y en seguida se retiraron con su artillería.

EL COMANDANTE ROJO DE DUISBURG

da excusas a los belgas

AIX-LA-CHAPELLE, 27.— Varios trozos de granada cayeron en el fuerte Blücher, situado en la orilla izquierda del Rhin.

Por este motivo las tropas belgas que ocupan la región recibieron excusas del comandante de las tropas rojas de Duisburg, quien expuso que el bombardeo había coincidido con un ataque de la Reichswehr gobiernista contra los rojos, los que fueron obligados a retroceder dos millas.

FORMACION DE UN NUEVO GABINETE

NUEVA YORK 27.— Desde Berlín se anuncai la formación de un Gabinete, en el cual entrarían las siguientes personas: Müller, como primer Ministro y Ministro de Relaciones Exteriores; Schlicke, como Ministro de Trabajo; y Schmidt como Ministro de Economía. Todos estos Ministros son socialistas.

ESFUERZOS PARA QUE CESE LA LUCHA EN WESEL

BERLIN, 27. — La "Vossische Zeitung" dice que la conferencia de los tres socialistas en Hagen decidió enviar representantes a Wesel, para tratar de conseguir la cesación de la lucha.

EL ORGANIZADOR DEL NUEVO GABINETE PRUSIANO

BERLIN, 27. — El socialista Graefe, ex-sub-Secretario de Bienestar Nacional, tomará a su cargo la tarea de formar el nuevo Gabinete prusiano, según anuncia el "Tageblatt".

ALEMANIA PIDE NUEVAMENTE QUE SE LE PERMITA ENVIAR TROPAS A RUHR

PARIS, 27.— Se cree saber que Alemania ha renovado los trámites para obtener la autorización necesaria para enviar tropas a la cuenca de Ruhr.

Los aliados aún no han deliberado sobre esta nueva petición.

EL GOBIERNO ALEMAN NO ACEPTARA LA OCUPACION DE FRANCFORT POR LOS ALIADOS

PARIS 27. — El Encargado de Negocios de Alemania en París, Wilhelm Mayer, informó a los aliados que Alemania no consentiría en la opación de Franckfort, por las tropas francesas u otras aliadas.

La proposición de ocupar Franckfor fué formulada por Francia, que estima necesario ocupar esa ciudad y tal vez otras del territorio alemán como una garantía de que el Gobierno retirará todas las tropas que envíe al distrito de Ruhr para sofocar el movimiento espartaquista.

Mayer declaro: "Alemania no consentiría jamás en esa ocupación. Si las tropas aliadas penetran a alguna parte del territorio alemán no ocupada actualmente, el Gobierno de Ebert podría muy bien cruzarse de brazos y aceptar la República roja".

POSIBLE CONSTITUCION DEL GABINETE ALEMAN

BERLIN 27. — A raíz de las negociaciones de los tres partidos de la mayoría de la Asamblea Nacional, se habría llegado a un acuerdo para la formación de un nuevo Gabiente de coalición.

La composición aproximada de ese Ministerio, según el "Vorwaerts", sería la siguiente: Canciller, von Mueller; Relaciones Exteriores, Lensberg; Finanzas, Wirth, Tesoro, Haas; Justicia, Koch; Interior, Gessler; Defensa, Bauer, y Asuntos Económicos, Schmidt.

MOVILIZACION DE LAS FUERZAS OBRERAS EN OPPELN

BERLIN 27. — Comunican de Aix la Chapelle que se han librado violentos combates en las cercanías de la ciudad.

Wesel se halla siempre en poder de la Reichswehr, y ha cesado el bombardeo de la ciudad.

El Comité Central Obrero ordenó la movilización general de las fuerzas obreras en Oppeln.

PREDOMINAN LOS COMUNISTAS EN CHEMNITZ

CHEMNITZ, 27. — Los comunistas predominan en esta región de Sajonia. Heinrich Brandler, presidente del Comité Ejecutivo de los Obreros, al ser entrevistado por el corresponsal de la "Associated Press", dijo: "Esperamos mantener el control hasta que se acceda a nuestras peticiones. Es un disparate imaginar que nos propongamos establecer el sistema de Soviets. No esperamos que se nos ataque, ya que las fuerzas militares disponibles que tiene el Gobierno son demasiado débiles; pero, en caso de que el ataque venga, lo resistiremos".

CONFLICTO PERUANO - BOLIVIANO

A LA CARCEL

LA PAZ, 27.—Por orden del juez han sido pasados a la cárcel pública dos ciudadanos peruanos que son los principales autores del ataque al mayor boliviano don Donato Olmos.

TELEGRAMAS CAMBIADOS ENTRE LOS UNIVERSITARIOS COLOMBIANOS Y BOLIVIANOS.

LA PAZ, 27.—Los estudiantes universitarios de Colombia han dirigido a sus colegas de Bolivia un telegrama en que les piden que procuren influir en la opinión con el fin de evitar la guerra.

Los estudiantes bolivianos, en su respuesta, declaran que Bolivia no provocará conflictos, pero que para ello es necesario sacar al país del estado de asfixia en que se encuentra, dándole una salida al mar.

IMPRESIONES FAVORABLES SOBRE CHILE

LA PAZ, 27.—Ha causado muy buena impresión en el público la última circular de la Cancillería chilena a las legaciones.

Igualmente han sido recibidas con agrado las noticias relativas a los agasajos de que ha sido objeto en Chile el Ministro de Bolivia señor don Claudio Pinilla.

DECLARACIONES DEL OFICIAL MAYOR DE LA CANCILLERIA PERUANA

LA PAZ 27. — El Oficial Mayor del Ministerio de Relaciones Exteriores del Perú, ha entregado a la prensa un comunicado en el que hace las siguientes declaraciones:

Se complace de que la información oficial referente a los sucesos ocurridos en La Paz ha demostrado que esos han sido exagerados y además, de que Bolivia no pretendió iniciar una situación difícil con respecto a la censura telegráfica que se le atribuyó y agrega que en realidad lo que hubo fué una interrupción de líneas para Buenos Aires y La Paz.

"El Tiempo" estima que esas declaraciones han echado por tierra la actitud del Perú.

Comentarios de "El Tiempo" a la intervención norteamericana. — "El Tiempo", editorialmente, se ocupa de la intervención norteamericana y dice que el canciller peruano convirtió un mero incidente diplomático en conflicto bélico, induciendo a Estados Unidos a asumir una actitud equivocada, según resulta de las últimas declaraciones de la Cancillería limeña que declara haber recibido noticias falsas y exageradas, enviadas por su Legación desde La Paz.

Se sabe que el Canciller señor Porras prometió al Encargado de Negocios de Bolivia la reanudación del tráfico por el Titicaca, y, además, habría anunciado una nueva nota en respuesta a la última de Bolivia.

Los repatriados del Perú. — Comienzan a llegar los repatriados del Perú quienes se quejan de inauditos vejámenes, pues sus casas habrían sido incendiadas y ellos cruelmente apaleados.

Abstención del partido republicano en la próxima lucha electoral. — El partido republicano resolvió, con pretextos que se consideran baladíes, abstenerse en la próxima lucha electoral siendo, en realidad, una consecuencia de la actitud falsa que asumió en la última cuestión internacional.

ECOS DE LAS INCIDENCIAS CON EL PERU

LA PAZ, 27.— Anoche se reunió la Liga Patriótica Boliviana, tomando diversos acuerdos tendientes a unificar el pensamiento nacional alrededor de las gestiones realizadas por la cancillería para obtener una salida propia al Pacífico.

Los bolivianos que han llegado, procedentes del Perú, dejan constancia de que fueron víctimas de atropellos cometidos por el populacho peruano.

Los diarios reproducen las opiniones de la prensa ecuatoriana, en todo favorables a Bolivia, respecto a las incidencias con el Perú.

Se comenta el reportaje hecho por "El Norte" al Ministro norteamericano, Mr. Magines, a fin de obtener su opinión respecto a la actitud de los Estados Unidos en el conflicto entre el Perú y Bolivia. El señor Magines se negó a hacer declaraciones sobre esta materia.

Se informa que ayer regresaron voluntariamente a su patria seiscientos peruanos.

LA PAZ, 27.—**Manifestación patriótica en Rivera Alta.**—En Rivera Alta se organizó una manifestación patriótica pero los manifestantes fueron atacados por un grupo de peruanos, siguiéndose una colisión en que quedó mortalmente herido un peruano y herido de gravedad, un boliviano.

—**Comentarios a la actitud del Perú.**— En todos los círculos se comenta el hecho de que el Perú haya reconocido oficialmente, por intermedio de su Encargado de Negocios en La Paz, que los últimos sucesos han sido exagerados en Lima.

LIMA, 27.—**Interpelación al Ministro de la Guerra.**—El Senado interpeló el Ministro de la Guerra y, por fin, le otorgó un voto de confianza.

LIMA, 27.— **Reivindicación de Antofagasta por los bolivianos.** — Comunican de La Paz que la juventud de Sucre y Cochabamba ha iniciado una fuerte reacción en favor de la reivindicación de Antofagasta.

TELEGRAMAS RECIBIDOS POR LA LEGACION BOLIVIANA

BUENOS AIRES 27. — La Legación boliviana en esta capital ha recibido un telegrama de su Cancillería, en el que se desmienten las afirmaciones del Canciller peruano señor Porras, referentes a los atropellos del mayor Olmos. El desmentido se basa en documentos.

Además se menciona otro despacho que anuncia la denuncia del bloqueo de Bolivia establecido por el Perú, suspendiendo la navegación en el Lago Titicaca.

Resultados de las elecciones. — Ha terminado el escrutinio de las elecciones de los diputados.

En Santiago del Estero triunfaron tres radicales de mayoría y un radical disidente de minoría, mientras en Corrientes triunfaron dos liberales.

TODO EL QUE SABE APRECIAR LO BUENO

LE COQ NOIR
M.C.R.
POMADA INSUPERABLE PARA CALZADO

COMPRARA FORZOSAMENTE ESTA MARCA

En venta en todas las buenas zapaterías. Precio: **60 centavos la caja.**

Ventas por mayor: JOSE DALGALARRANDO. — Casilla 509

Teléf. Inglés 770 :-: Santiago

ESTADOS UNIDOS

AUMENTO DE LA INMIGRACION ESPAÑOLA

NUEVA YORK, 27.— Las autoridades creen que el número de los emigrantes españoles que se dirigen a los Estados Unidos batirá el récord durante el año 1920.

La inmigración española a los Estados Unidos ha mostrado un gran aumento desde el término de la guerra.

NUEVOS MINISTROS EN DINAMARCA

WASHINGTON, 27.— Joseph Grew, consejero de la Embajada en París, ha sido nombrado Ministro de los Estados Unidos en Dinamarca, en reemplazo de Mr. Hopgood.

MEXICO REANUDARA EL PAGO DE LOS INTERESES DE SU DEUDA EXTERIOR

WASHINGTON 27. — Según informaciones oficiales recibidas en esta capital, el Gobierno mexicano reanudará en breve el pago de los intereses de su deuda exterior, pago que había sido suspendido desde 1914.

EL "SANTA LUISA" EN VIAJE A VALPARAISO

NUEVA YORK, 27.—El vapor "Santa Luisa" zarpó de este puerto con destino a Valparaíso.

BRASIL

LA SITUACION DE LA HUELGA

RIO DE JANEIRO 27. — No ha habido variaciones de importancia en la situación de la huelga.

Los arrestados llegan a un total de cerca de 1,600.

Han hecho explosión tres bombas, que no han causado víctimas ni perjuicios de consideración.

Los restaurants no han abierto sus puertas.

FRACASO DE LA HUELGA

RIO DE JANEIRO, 27. — Los diarios dicen que la huelga ha fracasado. Los tranvías mantienen el tráfico. Los gremios marítimos han resuelto volver al trabajo.

Se han reabierto los restaurants y cafés, y se ha expendido pan. La mayoría de los 600 huelguistas detenidos está compuesta por extranjeros.

URUGUAY

MONTEVIDEO, 27.—**La exportación del trigo.**—El Consejo Nacional de Administración ha expedido un decreto por el cual se prohibe la exportación del trigo y de sus derivados.

MONTEVIDEO 27. — **Tentativa para la travesía de los Andes.** —Se anuncia que el teniente Berisso, con un aparato italiano, intentará la travesía de los Andes.

PARAGUAY

CIERRE DE ALGUNAS CASAS MAYORISTAS

ASUNCION, 27.— Algunas casas mayoristas se han adherido al cierre de los minoristas contra el agio del oro.

EL ASUNTO DE TACNA Y ARICA

ASUNCION, 27. — Los diarios, ocupándose de la cuestión del Pacífico, dicen que el asunto de Tacna y Arica debe resolverse de acuerdo con el Tratado de Ancón.

BOLIVIA

LA PAZ, 27.—**El señor Escalier regresa a Buenos Aires.**—El jefe del partido republicano, señor Escalier, regresó a Buenos Aires después de acordar en Oruro la abstención del partido republicano en las próximas elecciones.

PERU

LIMA, 27.—**El Congreso prorroga sus sesiones.**—El Congreso prorrogó sus sesiones por un mes, de acuerdo con la nueva Constitución.

Estación de hidro-aviones.— Ha quedado establecida en la isla San Lorenzo una estación para hidroaviones, comandada por el capitán Leguía Swayne.

Obsequio de un aeroplano al ejército.—Los empleados de la Casa Grace y Cía. han resuelto obsequiar un aparato de aviación al ejército.

La crisis del arroz.—Continúa con caracteres alarmantes la crisis del arroz, cuyo precio se ha duplicado.

Las autoridades multan a los hacendados que se niegan a destinar un 15 por ciento de **sus fundos a siembras.**

ACEITE DE LINAZA CRUDO
DE CALIDAD PURA Y GARANTIDA
OFRECEN
SAAVEDRA, BENARD y Cía.

Alimento Meyer

LEA UD. LO QUE DICE EL DISTINGUIDO DR. MORAGA FUENZALIDA SOBRE EL ALIMENTO MEYER:

Dr. Moraga Fuenzalida.—Medicina y Cirugía de Niños.—Cochrane 118.— Teléfono 2804.—Certifico que he usado el Alimento Meyer en niños enfermos en los casos en que la alimentación farinácea está indicada y como **alimento definitivo en niños sanos**, obteniendo en ambos casos **muy buenos resultados, y los niños lo toman con mucho gusto.**—

(Firmado): **Dr. Moraga Fuenzalida.**

El mejor Alimento para Niños
mayores de tres meses

SOBRETODOS "PERRAMUS"
De la Casa Liddle y Roberts
de Londres
Unico Ajente en Chile A. CERRI -- Ahumada 218

LOS DIAS 8 Y 15 DE ABRIL
$ 100,000

argentinos sorteará la LOTERIA NACIONAL ARGENTINA. El billete entero vale $ 50.00 CHILENOS o $ 25.00 argentinos. Un quinto vale $ 6.00 argentinos o $ 12.00 chilenos.

La Casa **LEONIDAS ROJAS, Corriente 435, Buenos Aires**, es la única que puede ofrecerle absoluta garantía de seriedad y buena atención. Esta casa envió a Chile el año último premios por más de **dos millones de nacionales.** Esta Casa es la más afortunada y más recomendada.

Esta UNICA CASA CHILENA, es la que paga el mejor precio de plaza por los billetes premiados y sin cobrar comisión.

Envíe sus órdenes únicamente a la Casa

LEONIDAS ROJAS

BUENOS AIRES: Corrientes 435. — Casilla 1047
SANTIAGO DE CHILE: Galería Alesandri 8-A, entrada por Bandera. — Casilla de Correo N.o 2483

FIERRO AMERICANO EN LINGOTES
OFRECEMOS A PRECIO BAJO
DUNCAN, FOX & Co. :-: Bandera 529--535

SE OFRECE LA SUB AGENCIA
DE SANTIAGO
DE DOS COMPAÑIAS EXTRANJERAS
DE SEGUROS CONTRA INCENDIOS
Ofertas a "SEGUROS" Casilla No. 3933

Casa Braulio Arriagada y Cía.
TELEFONO 2710 BANDERA 28 CASILLA 3285
A precios excepcionales, todas clases de Drogas, Específicos y Perfumería.
UNICOS CONCESIONARIOS de los:
ESPECIFICOS PRIMEDA (bálsamo).
PRODUCTOS PARA EL TOCADOR AGRIPPINE
EXTRACTO DE QUILLAY "ELZO".
PRODUCTOS OPOTERAPTICOS DE "HERME", (sueros).
PRODUCTOS HIPODERMICOS DE "MAGVER".
JARABE "PINOL".
LISTOS PARA ENTREGA INMEDIATA
POR MAYOR Y MENOR

CONCEPCION

EN HONOR DE DON AURELIO LAMAS

Manifestación ofrecida por el personal de "El Sur"

El Viernes último se sirvió en Concepción el banquete que el personal del diario "El Sur" de aquella ciudad, ofrecía en honor del propietario de esta empresa periodística, señor don Aurelio Lamas, con motivo de su próximo viaje a Europa.

Concurrieron a esta demostración, todos los empleados de aquel diario, desde los que manejan la pluma hasta los que gobiernan la escoba.

Aquella manifestación que tuvo cierta transcendencia en los círculos periodísticos de la zona austral, revistió los caracteres de un verdadero homenaje, puesto que a ella adhirieron también algunos órganos de publicidad del sur del país.

A la hora de los brindis usó de la palabra a nombre del personal del diario, el Director de "El Sur" señor don Juan Bautista Fuenzalida en términos bastante elogiosos para el festejado, expresando el sentimiento con que el personal de la empresa lo veía alejarse, a pesar de saber que su viaje al Viejo Mundo obedecía a fines particulares y que su regreso no sería tardío.

Antes de terminar su discurso, el señor Fuenzalida, puso en manos del señor Lamas una artística cigarrera que el personal del diario le obsequiaba como un recuerdo y como prueba de cariño.

Contestó el festejado agradeciendo efusivamente la demostración de que era objeto, como asimismo el obsequio que se le hacía, y expresó que sus ideas en pro del mejoramiento de los empleados del diario del cual era propietario se habían acentuado en tal forma que quería aprovechar esa ocasión para dárselas a conocer, y que se relacionaba con la formación de una Caja de Ahorros y Retiro, designando al efecto, una comisión para que se encargara de la redacción del proyecto.

A continuación usaron de la palabra los señores Enrique Cousirat, Parada Benavente, Benjamín Cohen y Pedro Vaillant.

Finalmente se dió lectura a las adhesiones enviadas por el corresponsal en Santiago, señor don Carlos Pinto Durán y de otras ciudades, como también del señor Jorge Gustavo Silva.

Después de ponerse término a esta manifestación, una comisión de redactores de este diario se dirigió al domicilio del señor Lamas y entregó a la esposa de este caballero, señora Ana Celia Ibieta de Lamas, un artístico canastillo de flores, que el personal de "El Sur" le obsequiaba, en homenaje a su esposo.

Pocas veces la ciudad de Concepción había tenido la ocasión de presenciar una manifestación de la magnitud de la que se ofreció en el Club Concepción, a los señores Virginio Gómez, Aurelio Lamas B. y Germán Spoerer C., con motivo de su alejamiento del país, por algún tiempo.

El espacioso hall del Club, adornado magníficamente, con hermosas flores e innumerables mesas distribuídas artísticamente presentaba un soberbio golpe de vista.

Esta manifestación fué ofrecida por el presidente del Comité pro-Universidad, señor don Enrique Molina, quien dijo, en una aplaudida improvisación, más o menos lo siguiente:

"Nos hemos reunido por iniciativa del Comité pro-Universidad, para dar en un momento de comunión espiritual, que ha resultado magnífico por la concurrencia de cuanto más distinguido y representativo tiene Concepción, un saludo de despedida a los tres amigos que se van a encontrar ausentes entre nosotros por algún tiempo.

El Comité no podía proceder de otra manera.

El doctor Virginio Gómez, don Aurelio Lamas y don Germán Spoerer, han sido desde el primer momento de los más entusiastas, decididos y constantes sostenedores de la obra en que nos encontramos empeñados.

El doctor Virginio Gómez, su vice-presidente hasta ahora, ha puesto al servicio de ella todo el peso de su inteligencia, de su alto prestigio profesional y científico y hasta la gratitud que él hace brotar por doquiera como facultativo generoso y desinteresado.

Don Aurelio Lamas ha puesto al servicio de ella su nunca desmentido espíritu público; su activo civismo; su claro criterio, y su inagotable generosidad.

Don Germán Spoerer, su inteligencia joven, entusiasta, amplia y llena de iniciativas.

Al ser constante en la forma en que lo han sido, nuestros amigos han dado un desmentido a la afirmación de que los latino-americanos sólo forman sociedades, instituciones y otras cosas, para que sus nombres y sus retratos aparezcan en los diarios y luego abandonan la obra a fin de que el Fisco lleve a cabo lo que debía haberse hecho por iniciativa individual.

Ellos no han sido así: Y con su actitud han entonado al resto del Comité, y han probado tener una conciencia clara de la importancia de la obra en que estamos empeñados.

Han visto claramente, cuánto significa para el progreso del carácter nacional, que nuestra obra no fracase.

Han visto que es la primera en su género, levantada por iniciativa individual y se han dado cuenta con exactitud que si no llevamos a feliz término nuestros propósitos, se volvería a caer en la preocupación funesta para el porvenir del alma nacional de que sólo entidades como el Estado y la Iglesia son capaces de llevar a cabo esas empresas.

Pero al lado de estas cosas, señores, me domina un sentimiento de nostalgia, y siento cuánta falta nos van a hacer estos amigos, tanto en el seno del Comité como en nuestra vida diaria, yo sufro al pensar que por muchos meses no los encontraremos en nuestro camino.

Dominado por estos sentimientos les pido que bebamos una copa por su feliz viaje y por su pronto regreso."

El señor Lamas agradeció conmovido la manifestación de que eran objeto y pidió un hurra para la ciudad de Concepción, que pronto han de dejar, y en la cual, dijo, quedan todas sus afecciones y simpatías.

Dr. GIANANI
ESPECIALIDAD ENFERMEDADES PULMONARES
Medicina interna en general. Sífilis. Consultas 3 a 5. Teléfono 1633. Teatinos 564.

Dr. GIANELLI
21 DE MAYO 562
Especialidad en Sífilis, piel, vías urinarias.
Estudios en Europa
Consultas de 2 a 6.

Sastrería E. Lopez
AGUSTINAS 826
Contratos de compra-venta a semanal.
Contrato N.o 2, sorteo N.o 24, favorecido N.o 46.
Contrato N.o 3, sorteo N.o 20 favorecido N.o 93.
Contrato N.o 4., sorteo N.o 12, favorecido N.o 59.
Contrato N.o 5, sorteo N.o 2, favorecido N.o 64.
Contrato N.o 6, sorteo N.o 3, favorecido N.o 88.
7.o contrato en formación

BOX - LUCHA ROMANA

EL TORNEO DEPORTIVO DE ANOCHE

Mario Beiza triunfa por knock-out al 2.o round

Alberto Le Boucher y Gregorio Rissios, empatan en 1 hora y media de lucha

Ante numerosísimo público se realizó en el Hippodrome Circo el torneo deportivo anunciado para la noche de ayer.

Se dió comienzo al espectáculo con un reñido match a 4 rounds entre Carlos Donoso y Aquiles Marchant, correspondiéndole el triunfo, por puntos, a Carlos Donoso.

Acto seguido, subían al ring los contendores del match a 15 rounds, Carlos Arancibia, 66 1|2 kilogramos, y Mario Beiza, 65 kilogramos. Bajo las órdenes del árbitro señor De la Maza, se inició el combate. Rápido finteo, y Beiza entra derecha e izquierda, sufriendo Arancibia el primer knock-down; ya Beiza es el ganador de la pelea, pues el golpe ha sido certero y de efecto. Incorporado Arancibia, vuelve a recibir ambas manos de Beiza, que le hacen caer nuevamente. Sigue a éste una serie de knock-down, en alguno de los cuales el referee alcanza a contar a Arancibia hasta 7 segundos. En uno de éstos, Beiza comete un foul, que es cobrado por el referee. La campana salva del knock-out al vencedor del Cinturón Tagle Cárter.

Iniciado el segundo round, Beiza acomete siempre con todos bríos, y vuelve a poner knock-down a su rival. Incorporado Arancibia, pasa a ser pushing-ball de su adversario, quien coloca cuantos golpes quiere. Un uppercut derecho, pone definitivamente knock-out a Carlos Arancibia.

El triunfo de Beiza fué cariñosamente saludado.

Esta ha sido la mejor performance de Beiza, quien, con este lucido triunfo, pasa a ocupar el primer puesto entre la nueva generación de los profesionales chilenos.

Encuentro Rissios - Le Boucher

Gregorio Rissios y Alberto Le Boucher fueron los encargados de completar el programa, sosteniendo el asalto a lucha greco-romana que tanto interés había despertado entre nuestros aficionados.

En la romana, Rissios marcó 100 kilos, y Le Boucher 100 1|2 kilos. El referee señor Juan Jhan da el pitazo inicial.

La lucha, desde un comienzo, revistió caracteres que interesaron vivamente al público. De ambas partes hubo derroche de fuerza y golpes. Había instantes en que parecía que Le Boucher plancharía a su adversario; pero éste, de una agilidad asombrosa, supo siempre evadirse de la derrota.

El público aclamaba a cada instante a Le Boucher, quien pasó a ser el favorito de la noche, por su corrección y limpieza en el bello deporte, no así Rissios, que abusó de golpes y de fouls, siendo amonestado en diversas ocasiones por el referee.

Pasó la hora y media estipulada en el contrato, y ninguno de los adversarios había conquistado el triunfo.

En esta situación, el referee declaró empate.

El referée ha omitido, después de este match, la siguiente opinión técnica:

"Santiago, Marzo 28 de 1920. — Mi opinión técnica sobre la lucha greco-romana desarrollada anoche en el Hippodrome Circo, entre Gregorio Rissios y Albert Le Boucher, es que ésta ha sido muy acidentada y de golpes muy fuertes, lucha que en muchos años a esta parte no hemos visto igual en esa capital. La primera hora ha sido de grandes golpes y contra-golpes, en la que Rissios se ha salvado por los roules. Al terminar la hora, según contrato, debían luchar media hora más, siendo este tiempo más emocionante que el anterior, demostrándose aquí muchos golpes poco vistos. Al terminar el tiempo, di empate, por no haber sido vencido ninguno de los dos. Según el Reglamento Internacional, el match se considera pendiente, y debe terminarse fijando fecha de común acuerdo. Mi creencia íntima, es que ha sido una lucha seria, y espero lo más pronto posible, declarar al vencedor de este campeonato. — (Firmado). — **Juan Jahn.**"

PARA
Semana Santa
GRAN BARATURA
DE ARTICULOS DE LUTO PARA SEÑORAS
Blusas negras en nansuk, camelia, etc., gran surtido desde $ 8.50 a . . . . $ 12.00
Vestidos negros en toda clase de géneros; última moda, desde $ 25 a. . . . $ 90.00
Trajes sastre de última moda, en todos los géneros, desde $ 35 a . . . . . $ 130.00
Medias negras, 27 clases, desde $ 1 par a . . . . . . $ 11.90
Un saldo de 3,000 pares de calzado en charol y cabritilla, desde $ 15.90, cosidos a mano, últimos modelos.
AL PRECIO FIJO
AHUMADA 51-57

ARTEFACTOS
e Instalaciones Sanitarias

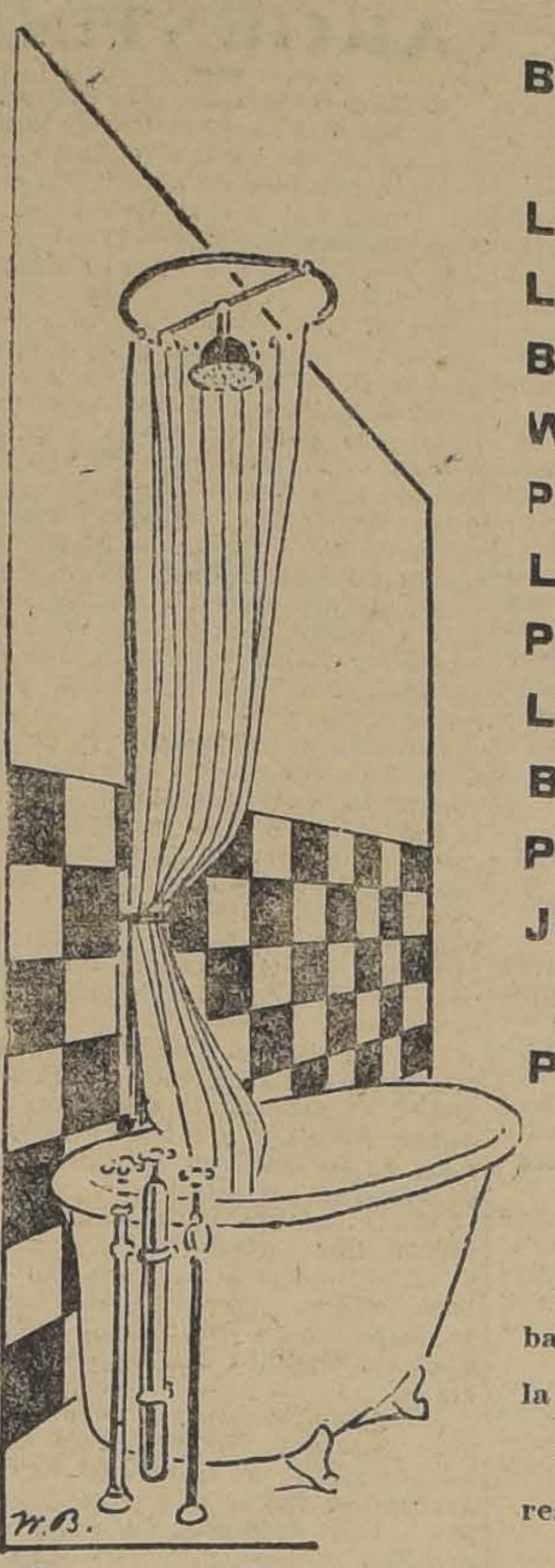

Baños enlozados y de fierro fundido.
Lluvias niqueladas.
Lavatorios pedestal.
Bidets de 4 llaves.
W. C. silenciosos.
Pisos de mosaico.
Ladrillos de loza.
Planchas "Emdeca".
Linoleum incrustado.
Botiquines.
Pañeras, porta-vasos.
Jaboneras y Esponjeras.
Pisos de corcho.
Antes de instalar su pieza de baño consulte precios y compare la calidad de nuestros artefactos.
Pida presupuestos y pormenores a la
Casa Santiago Webb & Co.
CAS. 1767 :-: ESTADO 156-158-170 :-: TEL. ING. 3176|3177

Sus HIJOS, cuando sufren
de Escrofulosis | Rabanol
" Debilidad general | Jarabe Hemoglobina (Hemoglobol)
" Raquitismo | Jarabe Lactofosfato de Cal (Lactofosfol)
" Granos y afecciones a la piel | Jarabe Yodo tánico (Taninol)
LABORATORIO DAUBE

NUESTRO PORVENIR INDUSTRIAL

EL APROVECHAMIENTO DE LAS FUERZAS HIDRAULICAS POR PARTE DEL ESTADO

Necesidad de restringir las concesiones de mercedes de agua en nuestros ríos

Nota del Ministerio de Industria a la Dirección de Obras Públicas

Poco antes de abandonar sus funciones el Ministro de Industria y Obras Públicas, señor Oscar Dávila Izquierdo, dirigió a la Dirección General de Obras Públicas una interesante comunicación, relacionada con la importancia que tiene el desarrollo industrial y económico del país el aprovechamiento de las fuerzas hidráulicas por parte del Estado.

Hace presente el señor Dávila Izquierdo que la política industrial de los diversos países ha ido siempre encaminada a reservar en manos del Estado una parte considerable de las fuerzas hidráulicas de los ríos y caídas de agua.

Agrega que esta política está aconsejada muy especialmente en los países que, como Chile, tienen un fuerte porcentaje de líneas férreas a cargo del Estado y que están llamados por sus condiciones naturales, a un gran porvenir industrial.

Expresa más adelante que un deber elemental de previsión aconseja hacer estas reservas de energía, a fin de evitar que queden bajo la dependencia de grandes "trusts", como los que actualmente dominan en la industria del carbón.

La configuración del país, continúa la nota, se presta para la formación por el Estado de una gran arteria longitudinal, destinada a proporcionar fuerza eléctrica barata para todos los usos de la minería, de la agricultura y de la industria.

Hasta ahora la política del Estado, basada en la legislación vigente, ha sido la de otorgar sin ninguna limitación todas las mercedes de agua, que para fuerza motriz u otros usos han solicitado los particulares.

El Departamento de Industria, cree llegado el caso de estudiar las medidas que sería menester adoptar, para que, sin entrabar o restringir las iniciativas particulares, puedan reservarse para el Estado las caídas de agua, o puntos de ubicación convenientes para las instalaciones hidráulicas o hidro-eléctricas que necesitan o puedan necesitar los ferrocarriles y demás servicios que están hoy día a su cargo o puedan estarlo en el futuro.

La adopción de estas medidas serían de primordial importancia desde luego en aquellos ríos como el Loa, el Maipo, y algunos otros que han sido ya materia de numerosísimas mercedes a favor de particulares o empresas industriales.

Finalmente expresa, el Ministerio que desearía conocer la opinión de la Dirección de Obras Públicas y de la Inspección de Regadío acerca de las medidas que, a su juicio, deberían adoptarse sobre el particular, dentro de las disposiciones legales vigentes y las que por ser de resorte del Poder Legislativo habría que solicitar de la aprobación del Congreso.

LA HUELGA DE LAS MINAS DE CARBON

FRACASO DE LAS GESTIONES CONCILIATORIAS

El Gobierno llama a Santiago al Intendente de Concepción, para tratar de solucionar el movimiento

Con el mismo objeto vendrá nuevamente la comisión de obreros que estuvo hace algunos días

Han fracasado nuevamente las gestiones conciliatorias encaminadas a obtener la solución del movimiento huelguista de los obreros carboníferos.

Según lo hacen saber algunas comunicaciones enviadas desde Concepción, la Intendencia de Arauco envió hace días una nota a la Gobernación de Lautaro, dando un plazo para que la Compañía de Arauco Limitada designara sus representantes para constituir una Junta de Conciliación. La Compañía contestó que, debido al estado de transición en que se encuentra la Empresa por transpaso de sus derechos a la Compañía de Lota y Coronel, la solución de las peticiones de los obreros ha quedado subordinada a lo resuelto ya por esta Compañía, y en consecuencia, no le corresponde designar delegados.

En este sentido, la Intendencia indicada ha informado recientemente al Gobierno.

Pro libertad de trabajo

El decreto del comandante de armas del departamento de Lautaro, Mayor Díaz, ha entrado en vigencia con toda estrictez, para evitar molestias a los trabajadores que deseen reanudar sus faenas.

Los huelguistas han manifestado que no pretenden presionar a ninguno de sus compañeros para que continúen sin acudir al trabajo, pero que hay la unánime resolución de parte de los mineros de prolongar indefinidamente la huelga, dentro de la tranquilidad y el orden que hasta hoy la han caracterizado.

Nuevas tropas de línea en Concepción

Han llegado a Concepción doscientos hombres montados del Regimiento Húsares de Angol, cuyo envío solicitara el comando de la tercera División. Vienen al mando de su comandante, Teniente-coronel Ortiz Wormald.

Ultimamente se ha rumoreado que el Gobierno tiene el propósito de concentrar mayor cantidad de tropas aún en la provincia, para prevenir cualquiera emergencia.

A su regreso de Lota, el General Brieba ha declarado que nada de nuevo se ha producido en el desarrollo de los acontecimientos, y que los huelguistas se mantienen perfectamente tranquilos.

Por lo demás, el sumario militar por sedición, que instruye el comandante don Luis González, ha seguido su curso ordinario.

El obrero ferroviario detenido por creérsele complicado en la repartición de proclamas subversivas, fué puesto en libertad por el juez, en vista de no haber mérito para proceder en su contra.

Los obreros marítimos de Talcahuano

Los presidentes de la Federación de Gente de Mar de Valparaíso, Consejo A., y de la Federación de Gente de Mar, Consejo N.o 2 de Talcahuano, han firmado un acta en la que declaran que, como medio de aunar los esfuerzos en pro de los trabajadores, los gremios marítimos no descargarán mercaderías de los barcos consignados a un puerto en el cual estén en huelga.

Este convenio es de mutua aplicación y se hace extensivo por ahora a los puertos de Lota, Coronel, Talcahuano, Penco, Tomé y Valparaíso.

Han contraído también el compromiso de ayudar en forma efectiva y como lo determinan los trabajadores al triunfo de los obreros de Lota, Coronel y Curanilahue, no debiendo regresar los obreros marítimos de Lota y Coronel a su trabajo hasta tanto no vuelvan los camaradas mineros.

Los miembros de la Federación de Gente de Mar de Talcahuano, por su parte, declaran que están listos para responder al primer llamado de sus compañeros en huelga, llámense mineros o marítimos.

Por invitar a plegarse a la huelga

El subdelegado marítimo de Lota hizo detener a dieciocho huelguistas que, según afirma este funcionario, se dirigieron a bordo de uno de los barcos pertenecientes a la Compañía de Lota, al ancla en el puerto, para invitar a sus tripulantes a incorporarse al movimiento.

Estos detenidos, entre los que hay tres mujeres, fueron enviados a Coronel, para que pasen a disposición de la justicia ordinaria.

Recursos con que cuentan los obreros

En la Junta provincial se ha estado recibiendo los primeros socorros que, para el mantenimiento de la huelga, tienen erogados los consejos federales de la provincia y regiones próximas, recursos cuyo equitativo reparto se hace a los diversos establecimientos en huelga.

La Junta Ejecutiva de la Gran Federación Obrera de Santiago, acordó activar la remisión de fondos solicitados por el Comité de la huelga, y ha impartido, al efecto, las órdenes necesarias a las diversas agrupaciones afiliadas.

El Gobierno llama al Intendente de Concepción

Llamado por el Ministro del Interior, se trasladará a Santiago el Intendente de Concepción, señor Tomás Sanhueza, para tratar con él la mejor forma de solucionar el movimiento huelguista de los obreros carboníferos.

Mientras permanezca en esta capital, el señor Sanhueza será reemplazado en sus funciones por el señor Aurelio Manzano.

La comisión de obreros que vendrá a Santiago

Uno de los primeros actos del nuevo Ministro de Industria, señor Concha, ha sido el de dirigirse telegráficamente a los operarios carboníferos, pidiéndoles el envío a Santiago de una comisión autorizada, con el pliego de peticiones mínimas que se hallan dispuestos a discutir.

En conocimiento del llamado del señor Ministro, el comité directivo de la huelga ha acordado solicitar el pase de la Junta provincial para enviar nuevamente la comisión que vino hace algunos días a esta capital.

Los operarios de Curanilahue han expresado sus deseos de que la comisión lleve ante los poderes públicos la petición de adquirir, por cuenta fiscal, el Ferrocarril de Lebu a Los Sauces, con objeto de que allí encuentren trabajo los obreros en huelga.

Los restos del cirujano de la "Covadonga"

DON PEDRO VIDELA

Serán trasladados a la Cripta de la Marina, en Valparaíso

Entre los héroes del Combate Naval de Iquique, figura el nombre del cirujano de la "Covadonga", señor Pedro Regalado Videla, quien fué herido de muerte por los proyectiles enemigos, desempeñando abnegadamente su puesto durante las horas amargas de aquella lucha grandiosa.

Los restos de este distinguido y heroico cirujano están hasta ahora sepultados en La Serena, a donde fueron llevados poco tiempo después del término de la guerra del Pacífico.

La Sociedad Médica de Valparaíso, haciendo una obra justa, ha gestionado la traslación de los restos del cirujano de la gloriosa "Covadonga" a la cripta de la Marina, que se encuentra en el vecino puerto de Valparaíso.

El Director General de la Armada ha acogido la petición con patriótico interés, cedió un nicho de la cripta, y obtuvo del Supremo Gobierno todo lo que necesitaba, especialmente un buque de guerra para traer esos restos.

LA CAMPAÑA DE LA FEDERACION DE ESTUDIANTES

EN PRO DE LAS LIBERTADES PUBLICAS

El paro general del Miércoles próximo.— Ultimas medidas acordadas en la sesión de anoche

Acordado en definitiva el paro de todas las actividades obreras en la provincia de Santiago y otros puntos del país para el Miércoles próximo, en la sesión que celebró anoche la Federación de Estudiantes de Chile, y a la cual asistieron delegados de las distintas sociedades obreras que han adherido a esta campaña, el Presidente de esa institución dió cuenta de todos los detalles del movimiento en que está empeñada la Federación de Estudiantes de Chile.

Después de un extenso debate desarrollado en medio de gran entusiasmo se tomaron diversas medidas relacionadas con el paro general que se verificará el Miércoles de la próxima semana. En medio de grandes aplausos se acordó que las grandes manifestaciones que se preparan se efectuaran públicamente.

La dirección de este movimiento quedó encomendada a un Comité Ejecutivo compuesto de los secretarios generales de las instituciones obreras adherentes y del presidente de la Federación de Estudiantes.

Nuevas adhesiones.— Seguimos publicando la lista de las adhesiones recibidas por la Federación:

De la Federación Obrera de Chile, Consejo de Quilpué, haciendo suyas las expresiones del señor Gandulfo y ofreciendo su concurso incondicional.

De Carlos Zoro Cornejo, adhiriendo a la campaña.

"Serena, 27. — Presidente Federación Estudiantes. — Consejo Federal aplaude valiente actitud comicio popular y felicita por escarcelación inmediata. Salud y agitación.— **José F. Salazar**, secretario general.

"Antofagasta, 26.— Pueblo oficina Domeyko en general mitin protesta enérgicamente prisión inaudita y arbitraria señor Gandulfo.— **Marcos Guzmán. — Felipe Castillo**".

"Ancud, 27.— Presidente Federación Estudiantes. — Asamblea Radical adhiérese protesta unánime levantada en todo el país con motivo prisión arbitraria señor Gandulfo, acto injusto y deprimente de los derechos y garantías que nos aseguran Constitución y leyes República. — **Enrique Trautman**, presidente.— **Luis Cárdenas**, secretario".

Del Centro Estudiantil J. Enrique Schneider, felicitando a la Federación, protestando por el atropello de las garantías individuales y ofreciendo su franca adhesión.

Comité directivo. — El Comité Directivo de este movimiento, formado por el presidente de la Federación de Estudiantes y por los secretarios generales de la Gran Federación Obrera de Chile, de la Local Santiaguina, de al Federación de Zapateros y de la Junta Administrativa de los Trabajadores Industriales del Mundo (I. W. W.), se reunirán todas las noches en el Club de Estudiantes, Ahumada 73, con el fin de tomar todos los acuerdos necesarios acerca del paro general.

Citación.— La Federación Local Santiaguina cita a sesión para hoy a las 8 A. M., a los delegados y secretarios generales de los gremios adherentes a este Cuerpo Central.

Recepción al Cuerpo Diplomático

El Ministro de Relaciones Exteriores, señor Antonio Huneeus, recibirá en audiencia especial al Cuerpo Diplomático residente, el Miércoles próximo, a las 3 de la tarde, en su sala de despacho.

Visita de cárceles

Mañana Lunes se dirigirán las autoridades judiciales correspondientes, a los establecimientos penales, a practicar la visita semestral.

MANOMETROS "ASHTON"
DE TODAS CLASES
OFRECEN
International Machinery y Cía.
MORANDE 530

Deliciosa Agua Mineral de mesa
"QUILIPIN"
GIBBS & Co, Agentes Generales.

Champagne St. Marceaux
VIN BRUT - EXTRA DRY - GRAN VIN SEC
E. Domínguez y Cía.
AGENTES GENERALES PARA CHILE
Agustinas 347 - Casilla 253 - Santiago

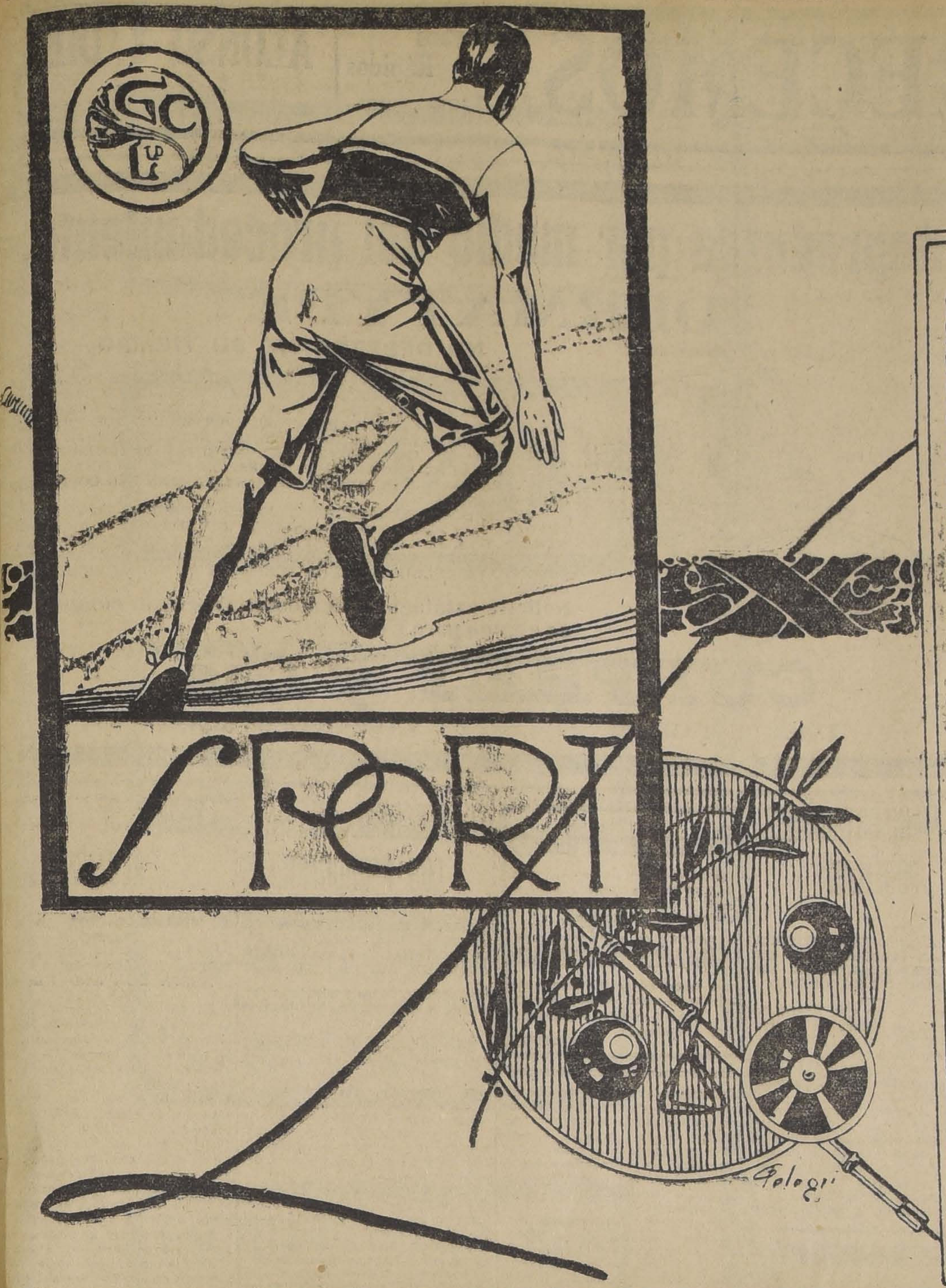

Para la 4.ª OLIMPIADA SUD AMERICANA

Y PARA LOS SPORTMEN EN GENERAL

GATH & CHAVES con motivo de los juegos olímpicos, próximos a celebrarse, invita a los atletas y aficionados a los diferentes deportes a que visiten el Departamento "SPORT" (2.o piso), en donde encontrarán el surtido más variado y espléndido de los artículos necesarios para toda clase de pruebas atléticas.

Dámos un pequeño detalle de los artículos que ofrece GATH & CHAVES.

LOS PRECIOS SON MODICOS

GARROCHAS, bambú de la India, de 14 y 12 pies, a $ 65.00 y $ 59.00

DISCOS OLIMPICOS a $ 65.00

MARTILLOS de bronce o fierro. BALL BEARING a $ 95.00 y $ 59.00

BALAS de bronce o fierro, á $ 105.00 y $ 25.00

ZAPATILLAS con clavos, de la acreditada Casa A. G. SPALDING Co. Bros. de New York, para Carreras, Lanzamientos y Saltos, desde $ 59.00 á $ 35.00

Gran surtido de CAMISETAS, PANTALONES, VENDAJES, PROTECTORES, etc. etc.

GATH & CHAVES

DOS DISTINGUIDOS HUESPEDES HINDUES

Mrs. DEEP SINGH Y SU ESPOSA LLEGAN AYER A ESTA CAPITAL

La personalidad de estos distinguidos viajeros

Interesantes declaraciones sobre actualidad de la India

Desde ayer son nuestros huéspedes dos personajes de la nobleza india, Mr. Deeps Singh y su señora. Los acompaña también el secretario privado señor F. Masson.

Mr. Singh ha tenido en la India una destacada actuación política y literaria, así como su señora esposa, que escribe asiduamente en los diarios de Calcutta.

El señor Singh tiene el propósito de recorrer Sur América para escribir, luego, un libro sobre estos países, prosiguiendo así sus tareas de escritor, pues lleva ya publicados varios libros en el idioma de su país de origen.

En la India ha desempeñado diversos cargos públicos y entre otros uno que allá se designa ayudante del Gobernador, y que es equivalente al de Ministro del Ejecutivo.

Los cargos de ayudante del Gobernador son electivos en la India; de manera, pues, que Mr. Singh llegó al Gobierno mediante el voto de sus connacionales.

Ayer quisimos entrevistar a Mr. Singh y señora, y nos dirigimos al Grand Hotel donde se hospedan. Nos toca la casualidad de encontrarlos reunidos en el hall del Hotel, a la salida del comedor.

El caballero es alto, moreno, de bigote a la americana, viste un vestón inglés color obscuro.

La señora usa un traje nacional de la India, un mantón azul, pollera roja, lleva aros y otras alhajas. Es baja, morena, de ojos negros y brillantes.

Les presentamos el saludo del diario.

Mr. Singh agradece nuestra gentileza. Nos habla en inglés con suma corrección.

Al preguntarle el objeto de su viaje, nos dice:

—Venimos en jira de turismo, hemos llegado hoy en la tarde, y permaneceremos aquí algunos días.

—Su impresión sobre América.

Nuestro entrevistado sonríe y nos dice:

—No quisiera que Uds. publicaran nada sobre nuestro viaje, queremos pasar desapercibidos.

Insistimos respetuosamente, y logramos conseguir nuestro objeto.

Impresiones de viaje

—Venimos, nos dice, de un pueblo que dista 200 millas de Calcutta. De allí nos dirigimos a Inglaterra, donde pasamos seis meses. Luego pasamos a España, Portugal y después nos embarcamos para Río de Janeiro en el vapor "Amazonas". En Río hemos pasado las fiestas de Carnaval.

—¿Fueron de su agrado esas fiestas?

—Enteramente. El Carnaval de Río Janeiro me ha recordado los grandes carnavales de Niza y Monte Carlo, pero, creo que aún los supera.

Me ha sorprendido, sobre todo, la franca espontaneidad que los brasileños ponen en sus diversiones.

—Y a propósito, ¿tienen ustedes las mismas costumbres en lo que se refiere al Carnaval?

—No. En la India hay una especie de Carnaval, pero esas fiestas tienen más bien un carácter familiar y menos callejero.

El nacionalismo y la política en la India

—¿Y la actualidad de su país?

—Es innegable que impera en la India una ardiente aspiración nacionalista. Hay en mi país una gran cantidad de partidos. Hay algunos de ellos que luchan por la autonomía absoluta. Pero son los partidos más pequeños y que no alcanzan a constituir una fuerza poderosa. La aspiración de la mayoría, en lo cual coinciden los grandes partidos políticos indianos, consiste en obtener un régimen político semejante al que impera en Canadá y Australia. Desean una autonomía, que sin romper definitivamente el vínculo de Inglaterra, nos permita la ventaja del Gobierno propio. En general, contribuye a aumentar la actividad del nacionalismo indio la falta de satisfacción por las últimas reformas implantadas por Inglaterra.

Comercio indiano

—¿Cuál es la situación económica actual de la India?

—Poseemos, como es notorio, el monopolio del cultivo del yute y el comercio de arpillera que constituye la gran riqueza de la India.

Los nacionales se dedican, también, a la crianza del ganado y a la agricultura, pero las industrias rurales están en un estado de atraso.

El pequeño comercio está en manos de los nativos, pero las empresas fuertes y poderosas son inglesas.

Otro tanto puede decirse de los ferrocarriles, cuyas extensas líneas pertenecen a capitales ingleses.

Intercambio indiano-chileno

Mr. Singh nos dice que para poder establecer el comercio directo de la arpillera, que nosotros necesitamos para el envase de nuestras cosechas, sería menester que la República de Chile tuviera marina propia, pues de lo contrario se impone aceptar, como hoy, la mediación de la Marina inglesa, que coloca ese comercio en sus manos.

Inmigración

Ya a punto de dar por terminada nuestra visita, Mr. Singh nos pide informes sobre las leyes de inmigración que rigen aquí.

—Muchos connacionales nuestros desearían venir a este país. Son gente sencilla pero trabajadora que desean dedicarse a las labores del campo. Si aquí fueran bien recibidos serían muy felices en venir a establecerse, pues allá hay muy buenos informes de Sur-América.

Los distinguidos viajeros hindúes seguirán viaje mañana a Viña del Mar.

SASTRERIA

New London House

En los sorteos verificados el Sábado 27 de Marzo, por el notario don Mariano Melo E. y ante numerosos socios, salieron favorecidos:

Del 2.o Club, sorteo 40, el 67 de don José L. Ortiz, Catedral 2861.
Del 3er. Club, sorteo 37, el 18 de don Juan Barahona, Chacabuco 273.
Del 4.o Club, sorteo 34, el 141 de don Manuel Jiménez, Delicias 3428.
Del 5.o Club, sorteo 31, el 133 de don Ramón Remiñón, Independencia 114.
Del 6.o Club, sorteo 26, el 112 de don Fortunato Palma, Mag. Mira 54.
Del 7.o Club, sorteo 21, el 66 de don Federico Carreño V., Salas 278.
Del 8.o Club, sorteo 18, el 100 de don Miguel Urtubia, Cienfuegos 832.
Del 9.o Club, sorteo 15, el 132 de don Lucas Merino, Viña del Mar.
Del 10.o Club, sorteo 10, el 65 de don Juan A. Vives, Morandé 783.
Del 11.o Club, sorteo 4, el 132 de don Francisco Serrano, Compañía 1077.
Del Club 12 en formación, quedan muy pocos números.

OLMEDO Y KLEIMAN
AGUSTINAS 979

Niñas Colegiales

Gran baratura

Uniformes azul marino, en gabardina, ½ lana, clase especial, 8 años, $ 27.90; 10 años, $ 31.50; 12 años, $ 36.50.

EN CALZADO DE NIÑAS

Zapatones y zapatillas en charol, con taco bajo, de muy buena calidad, según número, desde $ 11.50.

Ropa blanca, delantales, ropa de cama, etc., etc., a precios baratísimos.

Se conceden mayores rebajas sobre tres prendas.

"Al Precio Fijo"
AHUMADA 51-57

INCIDENTE ENTRE JEFES DEL EJERCITO

VIOLENTO CAMBIO DE PALABRAS ENTRE EL GENERAL BOONEN RIVERA Y EL DOCTOR AVALOS

Se adoptan medidas disciplinarias contra este último

En la antesala del Ministro de Guerra, se produjo en la tarde de ayer un incidente entre el Inspector General del Ejército, general señor Jorge Boonen Rivera y el jefe de los Servicios Sanitarios, doctor señor Luis Avalos.

Según nuestras informaciones, este incidente se habría producido con motivo de algunas palabras pronunciadas por el señor Boonen Rivera, acerca del mal estado en que se encuentran los servicios sanitarios de la I División. El funcionario aludido, habría respondido, que si en realidad aquellos servicios, no estaban en buenas condiciones, se debía a falta de fondos necesarios para atenderlos en mejor forma.

Se nos agrega que después la conversación cambió de giro, discutiendo ambos en alta voz y profiriendo el señor Avalos palabras que se estiman contrarias a la disciplina militar.

El señor Boonen Rivera habría pasado a la sala del Ministro y dado cuenta a este funcionario de la actitud del señor Avalos, manifestando éste, a su vez, que el general se había expresado en términos que consideraba inconvenientes.

Se nos informa, además, que el general Boonen Rivera, en uso de las atribuciones que le corresponden como jefe superior del Ejército, manifestó al doctor Avalos, que se dirigiera a su domicilio, donde debería permanecer hasta nueva orden.

EL PROCESO MILITAR

EL FISCAL MILITAR TERMINA SU ESTUDIO Y LA REDACCION DEL INFORME RESPECTIVO QUE DEBERA PASAR A LA COMANDANCIA GENERAL DE ARMAS

El Viernes último informamos que el fiscal militar, general señor Hurtado Wilson, pondría término al estudio del proceso que instruye, con el objeto de informar a la Comandancia General de Armas sobre el particular.

En la tarde de ayer esta noticia nos fué confirmada y se nos agregó que el fiscal había terminado también la redacción del informe respectivo del cual se sacaron numerosas copias que serán entregadas a los abogados que defienden a los acusados, probablemente mañana.

Se nos informa además, que el Consejo de Guerra no se formará tan luego como se ha dicho, puesto que las defensas de los acusados, necesitarán a los menos 10 días para imponerse completamente del contenido de los antecedentes que obran en autos.

Se nos agregó también, que la noticia publicada en un diario de ayer sobre la posibilidad de que el Consejo de Guerra lo formarán algunos jefes retirados del Ejército, carecía por entero de fundamento, puesto que según la Ordenanza Militar, corresponde en primer término, formar este Consejo, a los generales de división y Brigada; en su defecto a los coroneles y en último caso, se podría componer hasta de mayores. Entrarían a participar de él los jefes retirados, sólo cuando el Consejo no se pudiera formar ni siquiera con los jefes de la graduación finalmente indicada.

El más lindo surtido en MEDALLONES DE PLATA y relojes pulsera de oro 13 vende con facilidades de pago R. W., PEDREGAL 16. Se envía el agente con muestrario a domicilio. 517-M-30

EL MERCADO DEL SALITRE EN ESPAÑA

UNA VEZ RESTABLECIDO EL MOVIMIENTO MARITIMO, HABRIA UNA GRAN DEMANDA DE ESE ARTICULO.

En la memoria anual enviada al Gobierno por el cónsul de Chile en Coruña, se consignan interesantes datos relacionados con la propaganda del salitre y con su consumo en los países extranjeros.

Por lo que respecta a España, expresa el cónsul que el nitrato chileno es allí muy apreciado, consumiéndose de preferencia en la región de Galicia.

Agrega que ha recibido numerosa correspondencia pidiéndole datos sobre la aplicación del salitre, y estima que, una vez restablecido el movimiento marítimo en la región indicada, habrá una gran demanda de ese artículo, que ha llegado a cotizarse a 170 pesetas los 100 kilos.

Condecoración a don Samuel Lillo

S. M. el Rey de España, en reconocimiento de la labor poética en que nuestro poeta don Samuel Lillo ha cantado las glorias de la Madre Patria, le acaba de condecorar haciéndolo Comendador de Isabel la Católica.

Pocas veces un poeta, después de pasar las fronteras con el triunfo de su labor, alcanza distinciones regias en que se da patente a su nobleza espiritual.

Este es el caso del señor Lillo. Pero es, como decimos, pero muy merecido en esta ocasión; pues nuestro poeta, con su vasta labor, era digno de las distinciones especiales que a los muy selectos debe el mundo siempre.

El señor Ministro de España, en nombre de Rey, organiza actualmente una fiesta, en la que hará entrega solemne de la condecoración al señor Lillo.

Ex-alumnos del Internado

Hoy, a las 10 de la mañana, se reunirán en el salón de honor de la Sociedad Unión Comercial, los ex-alumnos del Internado Barros Arana con el objeto de estudiar la mejor manera de festejar a las delegaciones de jóvenes que vendrán a representar al Uruguay y a la Argentina en el campeonato suramericano de atletismo, que se realizará en esta capital el 23, 24 y 25 de Abril próximo.

Con este objeto se cita a todos los jóvenes ex-alumnos que han salido del establecimiento desde el año 1902 hasta 1919 inclusive y a todos los socios del Club Internado que se interesen en cooperar en dicha manifestación. Como no se conocen los domicilios de todos los ex-alumnos, no ha sido posible enviarles invitaciones pero el Directorio ha estimado que bastará el presente aviso para que todos concurran a esta reunión o se hagan representar en ella, dirigiéndose al presidente del Club Atlético Internado.

La asamblea se reunirá en el edificio de la Unión Comercial, Estado 60, a la hora ya indicada.

CAJA DE AHORROS DE Empleados Públicos

Cítase a Junta General Ordinaria de Imponentes para el 30 del presente mes, a las 5 P. M., a fin de dar cuenta del Balance y Liquidación anual y proceder a la elección de un miembro de la Junta de Vigilancia.

Santiago, Marzo de 1920.

EL ADMINISTRADOR.

PRENSAS

para orujos, "Marmonier"

Gran Surtido, a mano, Mecánicas e Hidráulicas

PIDANSE CATALOGOS

Raab, Bellet y Co. ESTADO 235

ROBLE Para Construcciones EN DIMENSIONES CORRIENTES OFRECEMOS Despachos Rápidos Con Carros propios ALONSO Y DIEZ OFICINAS DELICIAS 2827 SANTIAGO | ESTACION PITRUFQUEN

EL PERU REPARTE LAS PROVINCIAS CHILENAS

TACNA Y TARAPACA PARA EL PERU Y ANTOFAGASTA PARA BOLIVIA

Una curiosa forma de propaganda peruana

Protesta de la Comisión Chilena del Congreso Sur-Americano de Ferrocarriles

La fantasía de nuestros vecinos del Rimac ha tenido últimamente una nueva y curiosa exaltación. Ya no es sólo Tacna y Arica el punto de discusión ¡qué decimos! el Perú ni siquiera discute sus absolutos derechos sobre "las Cautivas"... pero ahora extiende su "dominio" a Tarapacá y cede graciosamente a Bolivia la provincia de Antofagasta. Vamos a relatar en forma breve los antecedentes de esta curiosa pretención.

El público recordará que en 1910 se celebró en Buenos Aires un Congreso Sur-Americano de Ferrocarriles que dió origen a una Asociación Internacional Permanente, cuyo objeto es contribuir al progreso de los servicios ferroviarios sur-americanos mediante el estudio, la discusión y la solución posible de los problemas inherentes al desarrollo de las redes respectivas y a las conexiones que establece el tráfico internacional.

Como órgano central de esta Asociación, se creó una Comisión Permanente, con asiento en la ciudad de Buenos Aires.

En cada uno de los países adherentes al Congreso Ferroviario y pertenecientes a aquella Asociación Internacional, se establecieron también comisiones nacionales respectivas.

Pues bien, en Diciembre del año último, la comisión peruana respectiva envió a la Comisión Permanente de Buenos Aires y por intermedio de ésta a todos los países del Continente, un mapa de la comunicación ferroviaria Lima-Argentina atravesando el territorio boliviano, mapa editado por el propio organismo peruano.

Dicho mapa establece como territorios peruanos a Tacna, Arica y Tarapacá, y como boliviana, a la provincia de Antofagasta.

El secretario de la Comisión Permanente de Buenos Aires, ha enviado a Chile y a las demás naciones americanas, una copia de aquel mapa.

En vista de esta insidiosa provocación del Perú hacia nuestro país, la Comisión Nacional Chilena ha contestado protestando enérgicamente de la absoluta falsedad del mapa editado por los peruanos.

Damos a continuación esta última nota, que va dirigida a la Comisión de Buenos Aires, y que en su parte pertinente dice así:

"En este último mapa se designan como territorios pertenecientes a Bolivia y al Perú, y ocupados por Chile, las provincias chilenas de Antofagasta y Tarapacá, y el territorio de Tena y Arica que se encuentra bajo la soberanía chilena a virtud de un pacto internacional.

La Comisión Chilena del Congreso Sur-Americano de Ferrocarriles, protesta de las anotaciones inexactas que contiene el indicado mapa relacionadas con el dominio y soberanía de Chile en esos territorios, y en atención a que se ha hecho circular entre las diversas comisiones sur-americanas, por el elevado conducto de la Comisión Permanente, un documento de este género destinado a la propaganda peruana contra nuestro país, ha acordado manifestar al señor Presidente del Congreso la dificultad en que se la pone a ella, y a cada uno de sus miembros, para cooperar en la benéfica obra del Congreso Sur-Americano de Ferrocarriles.

La Comisión Chilena necesita conocer la resolución que tome la Comisión Internacional Permanente, respecto de esta desagradable incidencia, que perturba la serenidad de los trabajos del Congreso, para determinar su actitud definitiva".

PROPAGANDA DE CHILE EN EL EXTERIOR

EL PROBLEMA DEL PACIFICO ANTE LA OPINION DE GRAN BRETAÑA

LA AFLUENCIA DE CAPITALES EXTRANJEROS A CHILE

INTERESANTES DECLARACIONES DE NUESTRO CONSUL EN LIVERPOOL

El Cónsul General de Chile en Liverpool ha enviado al Ministerio de Relaciones Exteriores la memoria anual de ese Consulado, correspondiente a 1919.

Entre otros asuntos, el funcionario informante se refiere a la propaganda de Chile en el exterior, respecto de la cual dice lo siguiente:

"Numeroso folletos, la mayoría en español, han sido recibido en esta oficina con el objeto de ilustrar la opinión respecto del problema del Norte.

La masa de la opinión ha estado y sigue ocupada con los numerosos problemas que la afectan directamente; la época era poco oportuna para distraerla con un asunto tan remoto.

En este país no ha habido, en realidad, polémica alrededor de aquel asunto; dos o tres líneas en los periódicos, oportunamente contestadas por nuestra Legación, ha sido toda la cabida que le ha dado la prensa británica".

En seguida transcribe la siguiente opinión de un caballero inglés que tiene grandes negocios con nuestro país:

"La única propaganda eficaz es la que se hace dentro del propio país. El respeto de las leyes, la seriedad de la justicia, la estabilidad del cambio, eso es lo que atraerá capitales extranjeros a Chile. Ninguna persona que desee seriamente invertir fondos en su país irá a buscar los datos que necesite en las columnas de los periódicos de propaganda, sino en los bancos y empresas vinculados con Chile. Allí no le hablarán del Santa Lucía, ni del manto, ni de los encantos de Viña, sino de la tasa de descuento de las fluctuaciones del cambio, de los últimos dividendos y de las buenas inversiones. Créame que la publicación del último balance de la Liverpool Nitrate, acordando un dividendo del 140 por ciento le ha hecho más propaganda a Chile en cinco minutos que la réclame periodística de un año".

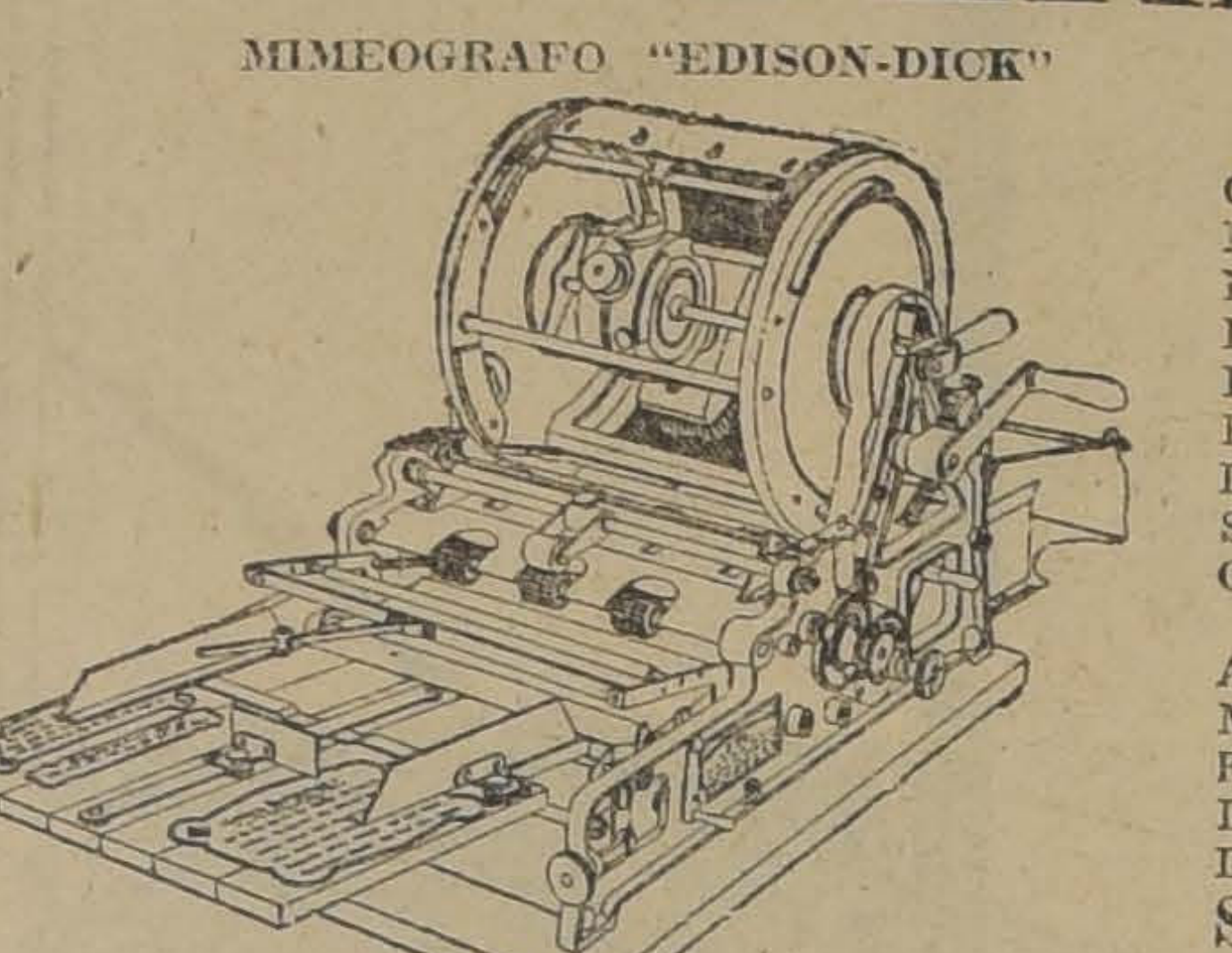

Reproduzca por medio del procedimiento "DERMATYPE"

MIMEOGRAFO "EDISON-DICK"

NO DESPERDICIE SU TIEMPO

EL PROCEDIMIENTO "DERMATYPE" ES EL PAPEL ESPECIAL EN QUE SE HACEN LOS MATRICES QUE SON REPRODUCIDOS POR EL MIMEOGRAFO "EDISON-DICK", CON LO CUAL HAN SIDO SUBSANADOS LOS INCONVENIENTES QUE PRESTAN LOS MATRICES DE CERA USADOS EN TODOS LOS OTROS APARATOS DUPLICADORES QUE EXISTEN. EL PAPEL DERMATYPE ES UN PAPEL QUE NO SE QUEBRAJA NI SE DETERIORA; SUS IMPRESIONES SON PERFECTAS, PUEDE SER USADO EN VARIAS OCASIONES, NO SE NECESITA PAPEL ESPECIAL PARA SUS IMPRESIONES Y PUEDE OBTENER HASTA CIEN MIL COPIAS DE CADA ORIGINAL.

EL MIMEOGRAFO ROTATIVO AUTOMATICO "EDISON-DICK" ES EL APARATO MAS PERFECTO Y ECONOMICO QUE SE CONOCE, DE FACIL MANEJO Y DE DURACION INDEFINIDA, ES UN APARATO QUE ESTA FUERA DE TODA COMPLICACION EN SU MECANISMO, FACTORES TODOS ESTOS QUE LO HAN HECHO ACREEDOR DE TODA OFICINA MODERNA.

Solicite catálogos y demostraciones sin compromiso alguno para Ud.

CURPHEY y Cía.

SANTIAGO: ESTADO 67 VALPARAISO: BLANCO 653

LAS MANIFESTACIONES PUBLICAS

EL MINISTERIO DEL INTERIOR FIJA LAS CONDICIONES EN QUE DEBEN REALIZARSE EN EL RADIO DE LA CIUDAD

Con fecha de ayer, el Ministerio del Interior ha dictado un decreto por el cual reglamenta los comicios o manifestaciones públicas que se realicen en el radio de la ciudad.

Damos a continuación el texto de este decreto:

"Considerando: que es igualmente respetable el libre ejercicio del derecho de reunión como el derecho de la generalidad de los habitantes que, sin participar en las reuniones, desean usar de las calles, plazas y demás lugares de uso público;

Que es deber de la autoridad administrativa, como responsable del orden público y como encargada del servicio de policía adoptar en cada caso concreto aquellas disposiciones que aseguren la tranquilidad y seguridad del vecindario y garantirse el libre uso de los lugares de uso público para la generalidad de los habitantes; y

Que entre estas medidas está contemplada la de asegurar que el uso de las calles, plazas y otros lugares de uso público, que corresponde a todos los habitantes, no sea indebidamente perturbado o sujeto a molestias excesivas por causa de reuniones públicas, decreto:

1.o Los comicios o manifestaciones públicas sólo podrán verificarse sin aviso previo dentro del radio urbano de Santiago, desde las 8 hasta las 22 horas en los puntos siguientes: a) Calzada central de la Alameda de las Delicias, desde Plaza Argentina hasta la calle de Bandera; b) Calzada central de la Avenida Matta; c) Avenidas del Parque Forestal; y d) Elipse del Parque Cousiño.

2.o Los desfiles, comicios o manifestaciones públicas que se desee celebrar fuera de las horas y puntos indicados en el número anterior, se regirán por el decreto N.o 168 de fecha 10 de Abril de 1919 de la Intendencia de Santiago."

Por no perder dinero

tiempo y pasar muchas rabietas, es que todo el mundo ha adoptado el maravilloso Restaurador aceite vegetal aromático

GOTAS DIVINAS

que vuelve los cabellos blancos a su exacto color natural primitivo. Pídalas en todas las Droguerías y Boticas.

2062-28-M.

LA IV SECCION DE LOS FERROCARRILES

EL NOMBRAMIENTO DE ADMINISTRADOR

SOLICITUD PRESENTADA A S. E. Y AL CONSEJO CONSULTIVO.

Las casas comerciales cuyas firmas insertamos al final de la presente información, han enviado a S. E. el Presidente de la República, y al Consejo Consultivo de los Ferrocarriles del Estado, la siguiente solicitud, relacionada con la designación de Administrador para la 4.a Sección de los Ferrocarriles.

"Excmo señor:

El Comercio, la Industria y la Agricultura, representadas en esta zona por los subscriptos, venimos en solicitud ante S. E. para que al nombrar Administrador de la 4.a Zona de los Ferrocarriles del Estado se tome en cuenta al funcionario señor Eduardo Arenas, que durante todo el presente año ha desempeñado el puesto interinamente y a satisfacción de todos, lo que es una garantía para el progreso de la Zona Austral que exige vastos conocimientos de servicio para trabajar con los escasos elementos que se le envían.

Confiamos en que S. E. nos dará buena acogida a nuestra petición, ya que ella va encaminada a pedir un acto de justicia para un antiguo servidor de la Empresa, en beneficio de un servicio público, como son los ferrocarriles y finalmente como una garantía para el Comercio, la Industria y la Agricultura.

Es gracia Excmo. señor. — **Rudloff Hermanos, Alberto Haverbeck, Saelzer y Schwarzemberg, Hoffman Hermanos,** (por Cía. Cervecerías Unidas), **Ricardo Anwandter, Stolzembach Hermanos, Víctor Vogt, Pablo 2.o Hoffman, Ehrenfeld Hermanos, Valck y Kanhi, Camino Lacoste y Cía., Víctor Vogt y Cía., Oettinger Hermanos, O. y W. Schmidt, Mertens y Roepke,** (pp. Grace y Cía.), gerente **Percy O'Reilly,** (pp. Wessel, Duval y Cía.), gerente **H. W. Stevenson, Schernau, Schmutzer y Cía., Oettinger Hnos. y Cía., Carlos Bischoff, H. y O. Anwandter, Schuler, Eisendecher y Cía., Carstens y Cía., Alberto Stegmaier P. M. Bandstatter, Julio Mssas, Mally Reccius, A. Ziegele y Cía.,** (Compañía Chilena de Tabacos), **Armando Velarde, Alfredo y C. Agüero Vio.**"

EL PERSONAL DE LOS FERROCARRILES

MAÑANA SE EFECTUARA EL PAGO DE LOS SALARIOS EN CONFORMIDAD AL AUMENTO ACORDADO POR EL CONSEJO

Una petición de los empleados a jornal de la Sección Vías y Obras de la 2.a Zona

Las oficinas de los Ferrocarriles del Estado han dado término a la confección de las planillas y demás documentos relacionados con el pago del aumento de sus sueldos a los operarios de la Empresa.

Como se sabe, el Consejo de Administración acordó aumentar los salarios y hacer el pago a fines del presente mes.

La Dirección ha dado ya la orden respectiva y el pago general se hará en la forma acordada por el Consejo, el Lunes, esto es, a los empleados a contrata del grado 12 al 5.o, se les abonará un aumento de 500 pesos anuales, desde el 1.o de Enero del presente año, y los operarios de las maestranzas y talleres auxiliares de las cuatro zonas recibirán un aumento de 18 por ciento de sus sueldos, desde Setiembre pasado.

A propósito de estas mejoras, los empleados a jornal de la Sección Vía y Obras de la 2.a Zona, nos han manifestado que estiman de justicia que se les abone la diferencia del aumento desde Setiembre, tal como se ha hecho con los operarios de las diversas zonas.

Nuestra situación es análoga a la de los empleados a contrata y operarios de las maestranzas, nos han dicho, puesto que el alza inusitada de los artículos de primera necesidad afecta por igual a todos.

Nombramientos judiciales

El señor José Arancibia ha sido nombrado Juez de Letras suplente de Constitución.

—Para el cargo de Defensor de Menores de Ovalle se ha designado al señor Abdón Jiménez Fuenzalida.

SERVICIO DE ALCANTARILLADO

Y PAVIMENTACION DE SANTIAGO

DATOS TOMADOS DE LA MEMORIA DEL AÑO ULTIMO

La Dirección de estos servicios ha enviado al Gobierno la memoria correspondiente al año último, de la cual hemos tomado los siguientes datos que creemos de interés dar al público.

Durante el año se ejecutaron trabajos de alcantarillado en 1904 propiedades, existiendo en total 12,518 casas con alcantarillado en servicio, quedando aún por ejecutar este trabajo en 6,500 casas.

Se suprimieron acequias en una área de 285 hectáreas, existiendo hasta la fecha 1,630 hectáreas sin acequia, quedando alrededor de 800 hectáreas por suprimir.

Se ejecutaron las obras de alcantarillado en 7 calles abiertas últimamente por la Municipalidad, que carecían de ese servicio.

Se colocaron 31 nuevas bocas para recibir aguas-lluvias, existiendo hasta la fecha, 922 bocas en servicio y quedan 650 por habilitar.

Se pavimentaron con adoquín sobre concreto 38 cuadras, con un costo de $ 970,000, existiendo a la fecha 560 cuadras pavimentadas con adoquín y 200 cuadras pavimentadas con asfalto.

La conservación del pavimento de adoquín ha demandado un gasto de $ 20,500 y la conservación del pavimento de asfalto un gasto de $ 64,000.

Durante el año se recaudó por contribución de alcantarillado pesos 1.400,000.

Por cuotas de pavimentación $ 700,000.

Al principiar el año se terminaba la pavimentación definitiva de la Avenida Providencia, en toda su extensión, y se iniciaban estos trabajos en las calles de Miraflores, San Isidro y Exposición.

FERROCARRILES DEL ESTADO

Se solicitan propuestas públicas para el 18 de Junio próximo, por tubos de acero, acero para resortes con y sin nervio, acero para herramientas, fierro en barras, cintilla para endurecer fierro, molejones de esmeil, palas carboneras, platos universales, hoja lata, vidrios dobles, máquina eléctrica para aseo, carretillas de madera y fierro, banderas para señales, carros Decauville, vía, cambios y cruzamientos para los mismos y madera de pino amarillo.

Bases y antecedentes en el Departamento de Materiales y Almacenes (Estación de Alameda).

Santiago, 16 de Marzo de 1920. 3-Jun.

Se solicitan propuestas privadas para el día 5 de Abril próximo, por aceites lubricantes.

Bases y antecedentes en el Departamento de Materiales y Almacenes (Estación de Alameda).

Santiago, 22 de Marzo de 1920. 28-M

Se solicitan propuestas públicas para el 30 de Abril próximo, por coke para fundición, cobre, acero, remaches, molejones y fierro en barras.

Bases y antecedentes en el Departamento de Materiales y Almacenes (Estación Alameda).

Santiago, Marzo 18 de 1920. 19-A

Se solicitan propuestas públicas para el 2 de Junio próximo, por los siguientes materiales para Coquimbo: aceros y alambres diversos, asbesto en planchas, aceite de linaza, aguarrás, arpillera, ácidos nítrico y clorhídrico, alcohol, aceiteras de lata, anteojos para soldadura autógena, alquitrán vegetal y de carbón, bronce y cobre en planchas, barnices, brochas, brocas salomónicas, botones para tapiz, brin para pasillos, baldes de fierro, brea, banderas de señales, cañerías de cobre, de plomo y codos, coplas, curvas, tées y uniones de fierro, caballetes de fierro, cadenas diversas, cables de acero y de Manila, clavos de alambre y de fierro, correas diversas, correones, cueros imitación marroquí, cordeles, cáñamo, crin animal y vegetal, cianuro de potasio, carretillas de madera y fierro, carretones para equipaje, cintilla para endurecer fierro, cola, chapas, candados, cueros de ante, capachos de lona, cal viva, cemento, carpas, cajas de fondos, diamantes para cortar vidrios, depósitos para lámparas delanteras de locomotoras, empaquetaduras diversas, expandidores, escobas, escobillones, espejos biselados y diversos otros artículos y materiales según detalle de las bases que los interesados pueden consultar en la Sección Adquisiciones del Departamento de Materiales y Almacenes en la Estación Alameda.

Santiago, 1.o de Marzo de 1920.

Solicítanse propuestas en licitación pública para la construcción de la Oficina para el servicio del carbón y dos casas cambiadores en la Estación SAN ANTONIO, las cuales se abrirán en el Departamento de Vía y Obras, el 9 del próximo mes, a las 3 P. M., donde se pueden consultar las bases y demás antecedentes diariamente, de 2 a 3 P. M.

MODELOS

Trajes Sastre, Abrigos

Jerseys de Lana

Jumpers

Vestidos

ALMACENES INGLESES

(Struthers & Mc. Rostie)

ESTADO esq. HUERFANOS

Casilla 956 :-: Teléfono 307

VICTOR ORELLANA

BLOCKS para CARTAS
a $ 1.00 1.20 1.40 1.60 1.80
2.00 . 2.40 3.00 3.80
Desde 10 blocks impresión gratis

Pida una combinación de 5 blocks y 500 sobres inviolables, todo impreso, solamente por $ 18.00

ARCHIVADOR "CONDOR"
De Palanca. . . . . $ 6.50
Id., id, sin Palanca . . $ 4.00
Rápido. . . . . $ 1.20

SOBRES para CARTAS
$ 1.00 EL CIENTO
Lapices Venus de tinta c/u $ 0.60 dos por $ 1.00
Papel esquela en cajas, variado surtido.

FACTURAS PAPEL HILO
$ 18.00 EL MIL
Papel oficio o cuenta. . $ 16.00

Recibos de arriendo, talajes, de dinero, guías, ordenes, vales, etc.
DE 100 HOJAS $ 1.20

$ 6 Resma de papel para duplicado de Facturas-Cartas, etc.

Por más de $ 10 de compra regalaremos UN CIENTO de tarjetas de visita
LATHROP Hnos.
Casilla 905
Teléfono Ing. 2897
281 - AHUMADA - 281

ENTREVISTA CON EL INTENDENTE DE LLANQUIHUE

SITUACION EN QUE SE ENCUENTRAN LOS SERVICIOS PUBLICOS DE LA PROVINCIA

Necesidad de construir nuevos edificios para las reparticiones administrativas

La dotación de policía y carabineros es insuficiente para atender a las necesidades de la región

La iniciativa de los particulares y el progreso de la zona austral

Fieles a nuestro propósito de abrir estas columnas a toda opinión que refleje el sentir de las provincias, hemos entrevistado ayer al Intendente de Llanquihue, señor Lindorfo Alarcón, funcionario que, según hemos informado a nuestros lectores, ha venido a esta capital por asuntos relacionados con el servicio a su cargo.

Como representante directo del Gobierno, el señor Alarcón ha estado atento, durante varios años, a estudiar todo lo que se relaciona con los servicios públicos de una importante zona austral del país, y por lo tanto, su palabra tiene, sin duda alguna, la autoridad necesaria para representar con acierto las deficiencias de orden material que se dejan sentir en la extensa provincia de Llaquihue.

Al solicitarle una entrevista a nombre de este diario, nos advierte que tratará de reflejar en lo que le sea posible, con los detalles que pueden darse en una conversación a la ligera, la situación en que se encuentra la provincia cuya administración le está confiada, agregándonos que no podría extenderse en ciertos datos, por falta de documentos para demostrar sus aseveraciones en forma precisa.

Refiriéndose en general a los servicios públicos de la provincia, nos expresó que éstos se encuentran bien tenidos, moralmente; pero, en cuanto a la parte material, se anotan no sólo deficiencias, sino situaciones imposibles.

—Existe allí—nos dijo el señor Alarcón, concretando este punto—una Cárcel presidio que carece de toda seguridad y de los más elementales medios de higiene. Hay dos salas de 40 metros cuadrados, donde se hacinan de ochenta a noventa reos diariamente. Es la segunda cárcel del país en antigüedad, pues cuenta más de cien años de existencia, y debemos tener presente que es toda de madera. Es indispensable una nueva construcción.

Al lado de la cárcel funciona la Escuela Normal de Preceptoras, en un pequeño edificio que antes se destinó a Escuela anexa, para que pudieran practicar las mismas alumnas. Se carece naturalmente de todos los servicios indispensables para un establecimiento de esta clase. Para dormitorios, comedores y demás servicios, se arrienda un local viejo, ruinoso, inapropiado también para el fin a que se le destina, pero no hay otro en toda la ciudad y hay necesidad de mantenerlo. Estas mismas circunstancias imponen la construcción de un edificio que reuna las condiciones necesarias para el establecimiento.

El cuartel de policía, que funcionó un tiempo en un edificio fiscal, hoy paga arriendo y está mal instalado. Sobre las ruinas del anterior podría edificarse, con poco costo, un cuartel de madera, capaz de durar treinta o cuarenta años. Actualmente se construye un cuartel para carabineros que tendrá un valor aproximado de treinta mil pesos, cantidad reunida por los habitantes del departamento. Pero no se puede exigir lo mismo para la policía. Sin embargo, esto da una idea del costo de la obra.

El Liceo de hombres necesita reparaciones que van haciéndose cada día más impostergables. Son el resultado de una mala construcción, por desconocimiento de la temperatura y hoy no queda más que cargar con las consecuencias.

Las escuelas primarias, con excepción de la superior de hombres, que tiene edificio propio, funcionan todas en locales inadecuados, que se hace indispensable tolerar porque no hay otros locales mejores para tomar en arriendo.

De la Intendencia, de la aduana, telégrafo y otras oficinas que funcionan en el mismo edificio, sólo puedo decirles que se mantienen en pie a fuerza de reparaciones, pero ya no resisten más; hay que tener presente que son de madera y fueron construidas el año 1862.

Los malecones del puerto, también de madera, se están destruyendo en su totalidad. El muelle ha quedado aislado porque el malecón del frente se lo llevó el mar en el mes pasado, hasta una distancia de ocho metros hacia la calle. Actualmente, se llega al muelle por un puentecito de unos cuantos tablones, hecho por la necesidad, sin disponer de fondos. Una parte del malecón que se construyó hace dos años, y que aún no se ha recibido definitivamente, está destruido también y su reparación tendrá un costo aproximado a su construcción.

Así, como éstas, están casi todas las obras públicas.

Interrogado en seguida acerca de las iniciativas que se anotan de parte de los vecinos, nos expresó que el esfuerzo de los particulares en la provincia es muy laudable y transformará en poco tiempo toda la región, haciéndola producir grandes riquezas. La provincia es casi desconocida para las actividades industriales de los capitalistas del centro del país. No obstante, en menos de dos años, se ha instalado una comunidad que trabaja en la instalación de grandes aserraderos para la explotación del alerce en el lugar denominado Yaquepe, y que se estima dará grandes resultados.

La sociedad para la explotación del lino—agregó sobre este mismo punto—funciona en las mejores condiciones y con resultados superiores a toda espectativa. La sociedad se fundó con un capital de un millón de pesos, hace solamente un año. Proporcionó semilla de linaza a los agricultores para ciento sesenta cuadras de terreno. El rendimiento es muy bueno. El lino tenía como término medio un metro de altura; y la sociedad calcula una utilidad líquida de trescientos mil pesos. Para el presente año hay pedidos de semilla para más de doscientas cuadras. Si se sigue en esta forma, como es natural esperarlo, el negocio vale más que la mejor mina de oro.

Don Pablo Cernoch, un industrial muy activo de Punta Arenas, está transformando una pequeña maestranza de la Caleta de Angelmó en un gran establecimiento, con fundición y maquinarias modernas de mecánica, que le permitirán atender todos los trabajos de reparaciones de vaporcitos y máquinas de toda especie. Ocupará más de cien operarios.

Se está construyendo, además, como ustedes saben, un frigorífico a la entrada de Puerto Montt. La sociedad ha sido fundada por el activo industrial de Punta Arenas, don Juan Onaiseu, con un capital de doscientas mil libras esterlinas, que fueron suscriptas en Punta Arenas, Valparaíso y Llanquihue. El frigorífico consumirá de treinta a cuarenta mil animales vacunos y de cincuenta a sesenta mil ovejunos. Principiará a trabajar en Octubre o Noviembre del presente año.

—A propósito del frigorífico, talvez usted habrá leído lo publicado sobre el vivero de ostras. ¿Qué hay con relación a este asunto?

—Es efectivo lo que dice LA NACION. El Consejo Departamental de Higiene creyó de su deber estudiar la ubicación del vivero de ostras de la señora Solminihac y resolvió indicar a la expresada señora la conveniencia de cambiar a otro lugar su vivero, porque siendo éste bañado por las aguas servidas de la ciudad y del frigorífico, era posible la infección de las ostras. Debo advertirles, sí, que el Consejo acordó no dar a la publicidad estos hechos para no irrogar perjuicios a la señora Solminihac; pero como ella solicitara una copia autorizada del acuerdo, sin haberse comprometido a retirar los viveros, el Consejo acordó dar la copia autorizada que se solicitaba y acordó también transcribir su resolución a la Dirección General de Sanidad, para que se sirviera tomar las medidas que estimara convenientes.

—¿Pero, realmente pueden infestarse las ostras en los viveros?

—Los doctores han declarado que, aunque la totalidad de las materias puedan diluirse en la gran cantidad de agua de la bahía, dada la proximidad de los viveros, puede llegar algún contagio hasta las ostras, y en tal emergencia, es necesario preveer antes de que se produzcan infecciones que pueden dañar a toda una población. Esto es lo que ha hecho el Consejo Departamental de Higiene.

—Y la Dirección General de Sanidad ¿qué ha hecho?

—Hasta ahora no tengo conocimiento de las medidas que haya tomado, pero creo que las tomará.

Volviendo sobre las iniciativas que desarrollan los particulares para contribuir al progreso de la región, nuestro entrevistado continuó diciendo:

—El establecimiento del frigorífico llevará un desarrollo mucho mayor a la ganadería, que tendrá un mercado fácil y seguro y desarrollará también la agricultura y la industria maderera. Traerá, naturalmente, muchas otras industrias y la construcción de ferrocarriles y caminos que son un complemento de las grandes riquezas por explotar en la región.

Como es casi seguro que el Estado se preocupará del desarrollo de esta provincia, habrá de construirse el ferrocarril de Puerto Montt al Salto del Maullín que, con un recorrido de 30 kilómetros, tendrá una zona de atracción de más de cien kilómetros, porque continuará en seguida la navegación por el río Maullín. Este será un ferrocarril barato y reproductivo. No hay que olvidar que se necesitan otros ramales de ferrocarril, como el de Río Negro a Maullín, que sería mucho más caro, pero también de mucho mayor utilidad.

La población del puerto aumentará con el frigorífico en unos tres mil habitantes, desde que principie la explotación, puesto que ocupará de setecientos a ochocientos trabajadores.

Para terminar, debo manifestarles que dentro de poco se principiarán a tender los rieles de un ferrocarril urbano, con tracción animal, que tendrá un recorrido de más de tres kilómetros y que dará mayor importancia a la ciudad, no sólo por la comodidad en el transporte de pasajeros, sino para el transporte de la carga, que es muy abundante desde la Caleta de Angelmó a la estación de los ferrocarriles.

Como ustedes ven, aquella región está llamada a grandes destinos; pero nos falta todavía algunos detalles importantes, como el aumento de policía y de carabineros. Básteles saber solamente que Puerto Montt, con diez mil habitantes, tiene 20 guardianes. En cuanto a carabineros, dispone de cuarenta y cinco para Llanquihue, Carelmapu y la provincia de Chiloé. Se hace imposible una vigilancia eficaz. De ahí los continuos y numerosos robos de animales.

* * *

El Director de la Escuela Dental

Y LA SOCIEDAD ODONTOLOGICA

Una aclaración

Hemos recibido esta carta para su publicación:

"Señor Luis de la Barra.—Presidente de la Sociedad Odontológica de Chile.—Presente:

Estimado amigo: En los diarios he visto con sorpresa que en el extracto que se publica de la sesión del Miércoles pasado, el pro-secretario, equivoca lastimosamente un punto esencial que se trató en la Sociedad. Se dijo en nuestra reunión que ya era tiempo de pensar que más tarde podría perjudicar a la Escuela Dental el hecho de que el reglamento establece categóricamente que el director debe ser un médico, y que sería mejor que se suprimiese ese artículo terminante para que el día lejano en que haya que nombrarle sucesor al doctor don Germán Valenzuela Basterrica, que ocupa ese cargo hoy día, no haya inconveniente en que sea un dentista el reemplazante. Se pensaba así porque, aparte de que ya hay, entre los dentistas, personas de gran cultura y preparación técnica y científica, según muchas opiniones, un director que sea dentista, podría lógicamente fiscalizar mejor que un médico los trabajos dentales ejecutados por los alumnos.

Todo esto se discutió reconociendo que la dirección del doctor Valenzuela ha sido y es sumamente acertada y que, debido exclusivamente, a su entusiasmo y cariño por el establecimiento que dirige y por la profesión dental, ha llegado a ser nuestra Escuela una de las mejores del mundo y una verdadera joya engastada en nuestro organismo universitario.

Como se dijese que muchas escuelas en el extranjero tenían como directores a dentistas, y otras tantas a médicos, hice indicación, como usted recordará, para que este punto fuese llevado para su discusión al Congreso Dental de Montevideo, que se celebrará próximamente.

Esta indicación fué unánimemente aprobada por la sala y no se trató más del asunto.

Usted comprenderá, amigo, la sorpresa que he tenido al ver el acta publicada en la prensa por nuestro pro-secretario, quien ha entendido que debemos en el acto pedir que se cambie el actual director de la Escuela Dental por otro que sea dentista y no médico. Ante una enormidad semejante no es posible guardar silencio y es por esta razón que me veo en la necesidad de molestarlo un momento con la presente para probar el error incomprensible en que ha caído nuestro colega que dió los datos a la prensa. Creo también que estas líneas puedan coincidir con alguna rectificación suya para modificar el acta aquella que es una ofensa para el distinguido director de nuestra Escuela, quien con tanto celo y entusiasmo se ha sacrificado durante 22 años en ese delicado puesto, con el aplauso justo y unánime de los dentistas del país.

Lo saluda afectuosamente.— **Carlos E. Bolton.**"

* * *

Canal de "Las Mercedes"

Se produce un desborde

Antenoche se desbordaron las aguas del canal de Las Mercedes, llegando hasta el barrio Bellavista. Gracias a las medidas que oportunamente se tomaron, por orden del alcalde señor Larraín, no hubo que lamentar perjuicios.

El Gran REMEDIO UNIVERSAL

Nitro Ozona, Lowe Weissllog, el único comprobado por medio de la radiografía que cura la tuberculosis (tisis). Pruebas a la vista. Afamado desde 1887. Cura radicalmente: cáncer, gangrenas, sífilis, enfermedades hígado, riñones, del estómago, pulmones, bronquitis, faringitis, asmas, hipertrofia, diabetes, albuminuria, reumatismo, hidropesía, obesidad, raquitismo, epilepsia, apoplegía, anemia, catarro intestinal, disentería, apendicitis, peritonitis, almorranas, fístulas, forunculosis, heridas, úlceras, tumores, contusiones, quemaduras, picaduras venenosas, enfermedades piel, sangre, enfermedades secretas. Prodigioso en aneurisma, en enfermedades del corazón, cerebro, vista, espina dorsal, etc. Viruela, peste negra, hemorragia, peste bubónica, tifo, pestes y fiebres en general, son vencidas a las pocas horas, con repetidos lavados intestinales y tomas. Igual tratamiento para demás enfermedades. Catecismo Nitro-Ozona, consúltelo todo enfermo, sea cual fuere el mal, encontrará el medio seguro de sanar radicalmente. Remítolo gratis a quien lo pida.

LUIS LOWE
Casilla 882.—Teléfono 1830.—Claras 149.—Santiago. — Droguería Daube y Boticas principales.

EJERCITO Y ARMADA

CURSO PARA OFICIALES DEL EJERCITO.— El Ministerio de Guerra ha expedido un decreto por el cual dispone la organización en el Instituto de Educación Física, de un curso para oficiales del Ejército, que funcionará desde el 15 de Abril próximo hasta el 1.o de Diciembre del presente año.

El curso estará compuesto por alumnos oficiales de los grados de tenientes primeros o segundos correspondiendo cuatro a cada División de Ejército (uno por arma y batallón de Tren o Zapadores) y uno a Ferrocarrileros, uno al Batallón de Telégrafos, uno a la Escuela Militar y uno a la de Sub Oficiales. Además, la II División dará cuatro oficiales de la guarnición de Santiago.

Los oficiales que vengan de otras guarniciones a este curso, se agregarán a las unidades correspondientes de su arma y no tendrán derecho a viáticos. Los oficiales designados serán elegidos entre los más aptos para esta clase de ejercicios y deberán presentarse al Director del Instituto de Educación Física el 14 de Abril próximo. Durante el curso, los oficiales alumnos quedarán exonerados de todo otro servicio; solamente en las Fiestas Patrias, en Septiembre, los Comandantes de las unidades de la guarnición de Santiago pueden hacer formar a los oficiales alumnos de este curso.

Los elegidos deberán reunir las siguientes condiciones: Poseer constitución física compatible con el servicio del referido curso, certificada por cirujano de la unidad respectiva; no tener más de 22 años de edad; tener una estatuta no inferior a un metro 65 y un peso que no exeda en 10 kilógramos a la cifra que indican los centímetros exedentes de un metro, en la estatutra.

El capitán ayudante de la Inspección de Establecimientos de Instrucción Militar, deberá inspeccionar el funcionamiento de este curso de oficiales e informará semanalmente, al General Inspector, sobre la marcha del curso y especialmente sobre la asistencia y comportamiento de los tenientes. El alumno más antiguo del curso deberá dar cuenta al capitán ayudante cada vez que se presente a inspeccionar el curso.

Los alumnos oficiales deberán llevar para la clase de esgrima los siguientes útiles: una careta, una pechera, un guante para sable, una codera, un sable y tres hojas de repuesto.

OFICIALES A ESTADOS UNIDOS.— Hace poco el Ministerio de Guerra dirigió una circular a los comandos Divisionarios, dándoles a conocer el propósito que tenía el Gobierno de enviar a Estados Unidos a perfeccionar sus conocimientos en algunos institutos militares técnicos, a varios oficiales de nuestro Ejército.

Con este motivo, los Comandos enviaron una lista de oficiales al Ministerio, para que este departamento seleccionara a los que debía enviar.

En la actualidad esta lista, que asciende a más o menos 50 oficiales, se halla en poder del Ministerio. Por ahora, se dispondrá el envío de sólo 9 militares, hasta el grado de capitán. Dentro de pocos días más se darán a conocer los nombres de los elegidos a fin de que se dirijan a Estados Unidos en los primeros días del próximo mes.

Se incluirá también a un oficial de la Escuela de Aviación.

REMISOS.— Los siguientes infractores a la Ley de Reclutas y Reemplazos, condenados por el primer juzgado del Crimen, pasarán a cumplir su condena al Regimiento Cazadores N.o 2.

Venaro Molina, Javier Henríquez, Enrique Moreno, Abel Zavala, Guillermo Cáceres, Pedro González, Marcos Tobar, Eduardo Cornejo, Luis Sepúlveda, Enrique Pérez, Juan Canaset, Miguel Sernao, Carlos Briones, Juan B. Ayala, José Flores, Armando Gallegos, Felipe Gatica, Pedro Pérez, Mauricio Suárez y Ramón Rojas.

ACADEMIA DE GUERRA.— Sub-Director de la Academia de Guerra se ha nombrado al mayor don Carlos Saez M., dejando de ser Inspector del mismo Instituto, e Inspector se nombró al capitán don Elías Veloso Rivera, dejando el Estado Mayor.

ESCUELA DE AVIACION.— Por decreto del Ministerio de Guerra ha sido separado de su puesto el Ingeniero de la Escuela de Aviación, don Pedro Andrade Moss.

CADETES SUPERNUMERARIOS Y DE PLANTA.— Cadetes supernumerarios de la Armada se nombró a los señores Carlos Sinclair Moore, Carlos Alarcón N., Juan Schefeler, José O. Verdejo, Gustavo Sepúlveda, Javier Grez I. y Francisco Buonocore y cadetes de planta a los señores Alejandro González, Agustín Vigilio, Manuel 2.o Montiel, Octavio Seibit, Mario Arrieta, Jorge González y Jorge R. Mackus.

ESTADO MAYOR.— Dibujante del Estado Mayor General se nombró al señor Luis A. Vega.

LICENCIAS.— Se ha concedido un mes de licencia al capitán don Alfonso Rossi, del Chillán N.o 9; un mes al capitán don Fidel Contardo Jena, de la 1.a Brigada de Infantería; un mes al capitán don José M. Arce, Ayudante del Comando de la III División; y un mes al teniente 1.o don Jorge Alliendes M., del Cazadores N.o 2.

DESTINACIONES.— El capitán don Carlos Ravest A., pasará a prestar sus servicios como ayudante de la 2.a Brigada de Artillería, dejando el Estado Mayor. El teniente 1.o don Oscar Niervald del Dragones N.o 1, dejará la Escuela de Caballería y volverá a su guarnición; el teniente 1.o don Eduardo González, dejará el Yungay N.o 3 y pasará al Tucapel N.o 11.

ASPIRANTES A INGENIEROS.—Aspirantes a ingenieros de la Armada se nombró a los señores Enrique Niechi V., Víctor Valverde R. y Onofre Venegas L.

ESCUELA DE MECANICOS. — Han sido separado de la Escuela de Mecánicos de la Armada los alumnos Carlos Palomino y José Alarcón.

OFICIALES DE LA ARMADA.— Se ha ordenado agregar al inciso d) del artículo 3.o del Reglamento de ascenso, para oficiales de la Armada, lo siguiente:

"A los ingenieros que prestan sus servicios en las Escuelas que funcionan en los buques y buques tenders, se les contará como embarcados todo el tiempo".

GUARDIA-MARINAS.— Guardia-Marinas de 1.a clase se nombró a los señores Oscar Arredondo H., Miguel A. Lagos, Hernán López, Carlos Puga, París Mujica, Alberto Julio Miranda, Jorge Gutiérrez, Luis Vásquez, Eduardo Avalos, Enrique Mincedi, Víctor Flores y Edison Pica.

89 AHUMADA **IMPORTACION NORTE-AMERICANA** AHUMADA 91

RECONOCIDA POR NUESTRA SOCIEDAD COMO CASA DE BUEN GUSTO Y CORRECCION EN SUS NEGOCIOS

Ofrecemos a nuestra distinguida clientela un surtido completo de amoblados para Escritorios, Novedades en mobiliarios para Hall, Escritorios de Cortinas, Archivadores, Sillones de Tornillo, etc., etc.

Importadores: **P. BEZANILLA y Cía.**

Un Exema

Antiguo de 4 años
Curado en 25 dias

Al estado agudo, el exema se manifiesta por una erupción de pequeñas vesículas que, al romperse, suministran un humor acre, acompañado de rojez y picores. Al estado crónico, se hace notar por el aspecto reluciente de la piel y la aparición de grietas mezcladas con pequeñas escamas ó costras amarillentas. Dicha enfermedad se fija principalmente en las manos, en los pechos, en el pliegue del codo, en las ingles, si bien puede situarse en las regiones todas. Y como la causa única del exema es un vicio de la sangre, su tratamiento está subordinado á una acción depurativa. Por eso es por lo que el cuerpo médico aconseja á los exematosos el empleo del

Depurativo Richelet

específico poderoso contra los vicios todos de la sangre y las enfermedades todas de la piel: Sicosis, Soriasis, Granos, Picores, Escrófula, Exema, Sarpullidos, Caparrosa, Herpes, Llagas, Enfermedades de la pierna, Ulceras, Manifestaciones sifilíticas, etc. etc.

A cada frasco acompaña un folleto ilustrado, en español, que contiene los informes necesarios referentes al tratamiento Richelet.

Depósito en todas las buenas Farmacias y Droguerías.
Laboratorio L. Richelet, de Sedán, 6, r. de Belfort, Bayonne (Francia).

Ferrocarril Transandino de Chile

SERVICIO INTERNACIONAL DE CARGA
POR PEQUEÑA VELOCIDAD

Tarifas especiales directas de Los Andes a Buenos Aires y Bahía Blanca

El Ferrocarril de Buenos Aires al Pacífico, por sí y los Ferrocarriles Gran Oeste Argentino, Bahía Blanca y Nor-Oeste, y Transandino Argentino, ha exigido a esta Empresa, en vista de la depreciación del valor de las letras en esterlina, que desde el 1.o de Abril, fecha en que vencen las tarifas vigentes, le abone en moneda nacional argentina las proporciones de estas tarifas que corresponden al trayecto de la Frontera a Buenos Aires y Bahía Blanca.

En consecuencia, regirán desde la fecha indicada los siguientes precios de transporte, por tonelada métrica:

Los artículos que según T. E. N.o 79, pagan:		Los Andes a Buenos Aires y Bahía Blanca Oro chileno de 18 peniques.	Buenos Aires y Bahía Blanca a Los Andes Moneda nacional argentina
£ 4. 4. 0	pagarán	$ 56.00	$ 48.11
£ 6. 6. 0	pagarán	$ 84.00	$ 72.16
£ 7.17. 6	pagarán	$ 105.00	$ 90.20
£ 10.10. 0	pagarán	$ 140.00	$ 120.27

En conformidad con sus Reglamentos, aprobados por el Supremo Gobierno, la Empresa del Ferrocarril Transandino de Chile cobrará las tarifas en oro de 18 peniques arriba indicadas, en moneda corriente, con el recargo que el Gobierno fije semanalmente para el cobro de los derechos de internación.

Aviso a los remitentes

Se avisa a los remitentes de carga para la Argentina que las peticiones de Vagones para carguío en el mes de Abril deben mandarse al Gerente de Tráfico del Ferrocarril Transandino de Chile en Los Andes antes del 29 del presente mes de Marzo.

Los formularios para Peticiones de Vagones, Tarifas, etc., estarán a disposición de los interesados en

MORANDE 291.— SANTIAGO
Casilla N.o 198.— Teléfono Inglés N.o 695

W. WILSON BRIDGE,
Agente.

28-M

Propuestas Públicas

CERRO SAN CRISTOBAL

Se solicitan propuestas públicas para la provisión de la cañería necesaria para la conducción del agua para el riego del Parque San Cristóbal.

Las propuestas se abrirán en la Intendencia de la Provincia, el Miércoles 12 de Mayo, a las 2 P. M.

Bases y antecedentes pueden consultarse diariamente en la Secretaría de la Intendencia, de 2 a 4 P. M.

EL SECRETARIO.

CAPOTILLO

trigo blanco el mejor y más barato, pídalo a:
LA GRANADINA
Avda. Matta 1460 - Teléf. 113

Carbón Coke

Pídalo a LA GRANADINA.
Precio Fábrica. AV. MATTA 1460.
Teléfono 113.

29-M

FIERRO

En barras, surtido, en planchas lisas negro y galvanizado número 27, 26, 24, 22, 20, 18, 16, 14 y 12.

Acanalado para techos, negro y galvanizado.

ALAMBRE CON PUA

Antes de comprar, consultar precios a

Enrique Rawlins y Co.

SANTO DOMINGO 855

19-A

Propuestas Públicas

La Empresa de Agua Potable de Santiago pide propuestas públicas para la entrega de 6,500 metros de cañería de fierro fundido de 300 a 125 mm. de diámetro interior.

Las propuestas se abrirán el 6 de Abril próximo, a las 3 P. M., en la oficina, Delicias 1123. Especificaciones en la Empresa.

EL SECRETARIO.

Sociedades Anónimas

DUTREY Y DROMAZ

Embarques y desembarques.
RAPIDEZ — ATENCION — ECONOMIA
Dirección telegráfica: "DUTREY".
BLANCO 1242 — VALPARAISO — CASILLA 290.

BANCO HIPOTECARIO DE CHIL

Los préstamos de bonos de cualquiera serie, procedentes de contratos que se reduzcan a escritura pública después del 1.o de Marzo del año en curso, estarán exentos de toda **COMISION** durante los dos primeros años de su vigencia, o sea hasta el pago del 4.o dividendo inclusive.

TASACIONES. — El gasto de avaluación de la propiedad será de cuenta del Banco, en todos los préstamos que se otorguen con hipoteca de los predios rústicos o urbanos.

CONVERSIONES DE DEUDAS. — El Banco atiende las conversiones de deudas sin más costo para el interesado que el pago de intereses sobre los fondos que se anticipen, a razón de 8 o|o anual y 1|4 o|o de comisión sobre la venta o compra de bonos, cuando éstas se hagan por conducto de corredor de comercio.

Asimismo, los abogados del Banco suministran gratuitamente las indicaciones necesarias para el arreglo de los títulos de propiedad.

VENTA DE BONOS. — El Banco vende al público sus propios bonos al precio de plaza y sin recargo de comisión.

SALUSTIO BARROS O.,
Gerente.

"LA PROVIDENCIA"

SOCIEDAD ANONIMA COOPERATIVA DE SEGUROS, AHORROS Y EDIFICACION

3.a Junta General Ordinaria

Cito a los señores Accionistas a Junta General Ordinaria para el 29 de Marzo de 1920, a las 4 P. M., en las oficinas de la Sociedad, calle Bandera N.o 156, con el fin de que tomen conocimiento del tercer Balance anual, Inventario y Memoria, correspondiente al 31 de Diciembre de 1919.

Santiago, 19 de Marzo de 1920.

LISANDRO ARANGUIZ FONTECILLA,
Vice-Presidente.

"LA PROVIDENCIA"

De conformidad a lo establecido en el artículo 42 de los Estatutos, con esta fecha queda cerrado el Registro de Accionistas.

Santiago, a 28 de Febrero de 1920.

MANUEL LUIS INFANTE F.,
Secretario.

29-M

Compañía de Minas de Cobre de Gatico

En conformidad con el artículo 20 de los estatutos, cítase a los señores accionistas a junta general ordinaria para el Miércoles 31 del presente a las 3 P. M., en los salones de la Bolsa Comercial, calle **BLANCO N.o 671.**

El registro de transferencias permanecerá cerrado desde el 20 hasta el 31 del presente, ambos días comprendidos.

Valparaíso, 15 de Marzo de 1920.

EL DIRECTORIO.

31-M

LA MUNDIAL

COMPAÑIA DE SEGUROS GENERALES

De orden del Directorio, cito a los señores Accionistas a Junta General Ordinaria, para el Jueves 1.o de Abril próximo, a las 16 horas, en las Oficinas de la Compañía, Bandera N.o 239, con el objeto de darles cuenta de la Memoria y Balance correspondientes al año próximo pasado y a sesión extraordinaria inmediatamente después, con el objeto de reformar los artículos 8, 9 y 39 que se refieren a la fecha de la Junta General Ordinaria anual.

Santiago, Marzo 12 de 1920.

CARLOS MASCARO SERRANO.
Director-Gerente.

1.o-A

Compañía de Salitres de Antofagasta

DIVIDENDO 141

En conformidad a lo acordado por el Consejo Directivo, se repartirá a los señores accionistas un dividendo de

$ 4 POR ACCION

que se pagará por el Banco de Chile en Valparaíso y Santiago, desde el **6 de Abril próximo.**

El Registro de Accionistas permanecerá cerrado desde el 13 del actual hasta el 6 de Abril próximo, ambas fechas inclusives.

Valparaíso, 10 de Marzo de 1920

EL GERENTE

NOTA:— A los señores Accionistas que deseen modificar su dirección para los efectos del cobro, se les ruega dar aviso a la Compañía antes del 20 del actual.

6-A

Compañía Carbonífera y de Fundición SCHWAGER

Subdivisión de acciones

CANJE DE TITULOS

Se avisa a los señores Accionistas que desde el 12 de Abril próximo quedan a su disposición en la oficina de la Compañía, en Valparaíso, y en el Banco Anglo-Sud-Americano Ltdo., en Santiago, los nuevos títulos de sus acciones, subdivididas en la proporción de cinco por una, en conformidad al acuerdo tomado en la Asamblea General Ordinaria de Accionistas de fecha 27 de Febrero ppdo.

El Registro de Tranferencias de Acciones quedará cerrado desde el 29 del presente hasta el 15 de Abril próximo, ambos inclusives.

Valparaíso, 25 de Marzo de 1920.

EL GERENTE.

15-A

Compañía de Salitres y Ferrocarril

— DE —

AGUA SANTA

JUNTA GENERAL

Por orden del Consejo Directivo, se cita a los señores accionistas a Junta General ordinaria, para el Miércoles 7 de Abril próximo, a las 2.30 P. M., en el salón de la Bolsa Comercial, con el fin de darles cuenta de la Memoria y Balance del último semestre.

El registro de transferencia de acciones estará cerrado desde el Lunes 5 hasta el Lunes 12 de Abril próximo, ambos días inclusive.

Valparaíso, 17 de Marzo de 1920.

JUAN G. SEARLE,
Director-Gerente.

7-A

C. S. A. V. COMPAÑIA SUD-AMERICANA DE VAPORES

VIAJES DIRECTOS Y RAPIDOS A CRISTOBAL EN 14 DIAS

Los siguientes vapores saldrán próximamente para la ZONA DEL CANAL (CRISTOBAL):

Vapor **"HUASCO"**

CAPITAN GREGORY, EL MIERCOLES 24 DE MARZO, A LAS 4 P. M.

Vapor **"IMPERIAL"**

CAPITAN TOLEDO, EL MIERCOLES 31 DE MARZO, A LAS 4 P. M.

Harán escala en COQUIMBO, ANTOFAGASTA, IQUIQUE, ARICA, MOLLENDO, CALLAO, SALAVERRY, PAYTA Y CRISTOBAL donde llegarán después de atravesar el CANAL EL 7 y EL 14 DE ABRIL, respectivamente.

Tendrán espléndidas conexiones con vapores PARA Y DE EUROPA Y CON LAS LUJOSAS NAVES DE LA UNITED FRUIT COMPANY QUE HA REANUDADO SU SERVICIO SEMANAL ENTRE CRISTOBAL, NEW YORK Y NEW ORLEANS estando en inmediata conexión con nuestros vapores.

EN ANTOFAGASTA Y ARICA combinarán con los trenes internacionales a LA PAZ que salen los días Sábados y Lunes, a las 19.50 y 16 horas, respectivamente.

VAPOR PARA PIMENTEL

El Vapor **"MAPOCHO"**

CAPITAN GOMEZ, saldrá para Pimentel el **SABADO 20 DE MARZO, A LAS 4 P. M.**, con escalas en COQUIMBO, Huasco, Caldera, Chañaral, Taltal, ANTOFAGASTA, Gatico, Tocopilla, IQUIQUE, Caleta Buena, Pisagua, ARICA, Ilo, MOLLENDO, Chala, Pisco, Tambo de Mora, CALLAO, Huacho, Supe, Huarmey Casma, Samanco, Chimbote, Eten y PIMENTEL.

AGENTE: Señor Carlos Rogers, Bandera esquina de Moneda.

SUB-AGENTES: Santiago H. Spencer, Huérfanos N.o 946, Expreso Villalonga, Agustinas N.o 840 y Compañía de Transportes Unidos, Estado esquina de Delicias.

ONTERE PLAZA,
Gerente

Sociedad Fábrica de Cemento de "EL MELON"

DIVIDENDO N.o 30

Según acuerdo tomado en reunión del Directorio de esta fecha, se repartirá desde el 1.o de Abril próximo un dividendo provisorio

DE UN PESO MONEDA CORRIENTE POR ACCION

El pago se efectuará por intermedio del Banco Anglo-Sud-Americano Ltdo. en Valparaíso y Santiago.

El Registro de Accionistas permanecerá cerrado desde el 29 del presente hasta el 1.o de Abril, ambas fechas inclusive.

Valparaíso, 26 de Marzo de 1920.

PERCY IPSEN,
Director-Gerente.

6-A

ASOCIACION — DE — Productores de Salitre de Chile

Calle Prat 182, edificio del Banco de Londres y Río de la Plata Ltdo., tercer piso

Se avisa a los interesados en la compra de salitre, se sirvan recurrir a las Oficinas de la Asociación de Productores de Salitre de Chile, para la cuestión de precios, fechas de entregas y demás condiciones que establecen los contratos respectivos.

EL GERENTE

LA "CAJA COMERCIAL"

(CREDITO & TRAMITES DE ADUANA)

Ruega a los importadores tomar debida nota, de que el Supremo Gobierno ha decretado lo que sigue, con fecha 12 del presente:

"Número 594.—Declárase de depósito en almacenes del Estado en todas las aduanas de la República, las siguientes mercaderías: aceite de comer, en envases de vidrio, café, cacao, cocoa, chocolate, conservas de todas clases, harina, leche condensada, maíz y tejidos o géneros de todas clases".

Morandé N.o 237

EL AGENTE.

CARTULINA MARFIL Y Papeles para Ingenieros

Ofrecen para entrega inmediata

Hardy Menelaus y Cía.

BANDERA 88

CASA PARA ESCUELA

Pídense propuestas públicas para dotar de local a la escuela N.o 256 de este departamento, por la renta anual de $ 6,000 y dentro del radio que se indica: Brasil-Catedral-Sotomayor y línea del ferrocarril del Norte.

Las propuestas se abrirán el 1.o de Abril, a las 3 P. M., en la Sección de Locales de esta Inspección de Instrucción Primaria, donde se darán los datos que se soliciten.

El Inspector General de Instrucción Primaria.

1-A

Notabilidades médicas del país recomiendan el uso del

'STHENOGEN'

(Compuesto de Hemoglobina, Arsénico, Hipofosfitos, Quinina, Stricnina y Kola)

Tónico Soberano

en la Anemia, Neurastenia, Debilidad general, Impotencia, señoras débiles, embarazadas o de escasa leche, y en las convalecencias de enfermedades graves.

En venta en las buenas Boticas NICOLAS GALASSO COLAVOLPE.

Policlínica Ginecológica del Hospital de San Vicente de Paul

Certifico que he tenido que recurrir en varias ocasiones al excelente tónico STHENOGEN, para restablecer pronto a convalecientes y a personas asténicas, con sorprendentes resultados.

Dr. Paredes F.,

Jefe Policlínica Ginecológica Hospital de San Vicente de Paul. — Amunátegui 33.

28-M

LA SASTRERIA

J. GARCIA

SAN DIEGO 311. — TELEFONO 91 Matadero

Avisa a su distinguida clientela que este es el momento oportuno para mandar hacer su ropa de invierno, a fin de evitar los apuros.

Necesito agente para el Club de Trajes

EDUCACION

LICEO NOCTURNO VALENTIN LETELIER.— Sigue aún abierta la matrícula en el Liceo Nocturno (Sección Niñas). Se advierte a las señoritas que deseen ingresar a él, que pronto se cerrará la matrícula, y por lo tanto deben apresurarse a llenar la solicitud respectiva.

Al efecto, pueden pasar por el edificio del Liceo de Aplicación, de 8 a 9 1|2 los Lunes, Martes y Miércoles.

Se advierte además que toda joven que quiera matricularse debe llevar apoderado.

LEY DE INSTRUCCION PRIMARIA OBLIGATORIA.—Gestiones del Comité Unido Pro-Educación Primaria Obligatoria en favor del pronto despacho de esta ley.—Como estaba anunciado, el Jueves a las 5 1|2 P. M., celebró sesión este Comité, presidido por el doctor don Carlos Fernández Peña, e hizo de secretario don Angel Morales San Martín. Asistieron numerosos directores representantes en las diversas instituciones educacionales de esta capital y los señores Emiliano Hernández, preceptor de escuela del departamento de Lota, y el señor don Arturo Céspedes Cortés, del departamento de Ovalle.

Cuenta.—El señor Ortúzar, miembro de la Comisión del Comité Unido, encargada de estudiar el proyecto sobre Caja de Retiro para los Empleados Públicos, dió cuenta de que la Comisión se encuentra empeñada en la redacción del informe.

El señor presidente, de haberse mandado a imprimir la memoria del año próximo pasado, sobre la labor del Comité Unido Pro-Educación Primaria Obligatoria.

Incidentes.—Se entró a considerar después, la situación verdaderamente insostenible y vergonzosa en que mantienen los Poderes Públicos al magisterio nacional. Así, por ejemplo, se expuso que un profesor de primera clase gana $ 183, que siendo soltero paga por una pensión medianamente aceptable $ 100, quedándole para los gastos de vestido, lavado, etc., etc., $ 80. Además se expuso que si esta situación se presenta desesperante para un maestro soltero, ¿qué queda para uno casado y con familia?

Se hizo presente también que esta primera categoría de profesores está en la actualidad, en peores condiciones a la de un guardián de policía.

Acuerdos.— Solicitar de la Comisión del Comité Unido, que hizo el estudio "Investigaciones practicadas acerca de la situación económica del preceptorado primario de Chile", haga un cuadro comparativo de los sueldos de que goza el preceptorado primario, con los que gozarán los empleados de Correos y Telégrafos y los de la Policía, a fin de exponer estos datos al Supremo Gobierno y al Honorable Senado. La comisión deberá confeccionar este trabajo antes del Sábado próximo.

2) Solicitar de la comisión que estudia el proyecto sobre Caja de Retiro para los Empleados Públicos, despache lo más pronto posible su informe.

3) Dirigir una circular a los Comitées Provinciales, rogándoles reanuden los trabajos encaminados a conseguir el despacho definitivo de esta ley de salvación nacional.

4) Autorizar a la Mesa para que solicite del actual señor Ministro de Instrucción Pública una sesión especial del Honorable Senado, a fin de que entre a considerar y despache el proyecto de Educación Primaria Obligatoria.

5) Dejar asimismo autorizada a la Mesa para que se acerque a los señores senadores que han manifestado su adhesión por esta causa, a fin de que le faciliten la labor al señor Ministro.

6) Pedir por medio de una delegación a los diferentes Partidos políticos, hagan suya esta campaña, pidiéndoles a sus representantes ante el Senado entren a resolver de una vez por todas este problema de tan alta transcendencia para el país.

7) Pedir a don Arturo Céspedes Cortés, para que haga llegar la palabra del Comité Unido Pro-Educación Primaria Obligatoria, hasta los compañeros de la provincia de Coquimbo.

8) Fijar para las sesiones ordinarias los Lunes de cada semana a las 6 P. M., en el local de la Asociación de Educación Nacional, **Bandera N.o 575.**

9) Citar para el Jueves de la Semana Santa a las 6 P. M. en el local de la Asociación, a la comisión que estudia las bases de unificación de las distintas instituciones de educadores de Santiago.

10) Hacer entrega al señor don Angel Morales de San Martín, de la tesorería del Comité Unido, que había dejado con motivo de su salida de esta ciudad por los meses de vacaciones.

LIGA DEL MAGISTERIO PRIMARIO DE CHILE.—Manifestación al Comité Central.— Mañana Lunes 29 del presente se llevará a efecto la manifestación que el profesorado primario de Santiago ofrecerá a los miembros del Consejo Central, como una manifestación de sus agradecimientos por sus trabajos para obtener la gratificación del año pasado. Esta manifestación consistirá en un almuerzo en la quinta de la Sociedad Profesores de Instrucción Primaria, en Ñuñoa, calle Pedro Lucio Cuadra N.o 596.

El punto de partida para los adherentes es Vicuña Mackenna esquina de Diez de Julio a las 9 1|2 A. M.

PASEO A VILLASECA. — Hoy a las 7 A. M. parten los socios del Centro de Alumnos y ex-Alumnos Exequiel Vilches, a Villaseca, donde se ha preparado un espléndido almuerzo. Durante este paseo, que será amenizado por la estudiantina del Centro, se desarrollará un espléndido programa sportivo con premios que causarán una verdadero sorpresa. Los socios del Centro y los que han adherido se reunirán a las 7 A. M. en la Estación Central.

La comisión que tiene a su cargo este paseo como el jefe de la Seción Sportiva nos recomiendan la puntualidad en la hora de reunión.

EXCURSION DE PROFESORAS A LLOLLEO.— El Sábado 3 de Abril próximo se efectuará una excursión de profesoras a las playas de Llolleo, organizada y dirigida como las anteriores por la señorita María Teresa Goyenechea M., quien atenderá a las señoritas profesoras y profesores que deseen adherir, en su casa, Buscuñán Guerrero 632, sólo hasta el Miércoles 31 del presente.

FEDERACION DE PROFESORES DE INSTRUCCION PRIMARIA. — AGRUPACION DEPARTAMENTAL.—Cítase a los miembros del Directorio señora Carmela Mandujano, señoritas Otilia González, Edelmira Villalobos, Stella Morando; señores Santiago Tejías, Ricardo Veas, Alfredo González, Julio Navarrete, y a los pro-tesoreros señorita Genoveva Marín y Manuel Soto Quevedo.

La tabla es la siguiente:

1) Designación de delegados a la Asamblea General.

2) Formación del plan de trabajo para el presente año.

3) Constitución de las diferentes comisiones que asesorarán al Directorio en su labor.

4) Local propio y formación del presupuesto para la instalación, etc.

5) Traspaso de la tesorería a la señorita tesorera designada últimamente.

6) Renuncia del actual presidente, por tener que ausentarse por algún tiempo de Santiago.

La sesión se verificará el Lunes, a las 4 P. M., en el local de la Visitación de Educación Física.

Se encarece la asistencia, especialmente a las señoritas Otilia González y Edelmira Villalobos.

ESCUELA DE ARQUITECTURA.—Universidad de Chile.—La Escuela de Arquitectura de la Universidad de Chile está instalada desde hace dos años en un magnífico y moderno edificio de la Avenida de la República, con todos los adelantos que el arte de la edificación escolar ha ideado en los últimos tiempos. El plan de estudios ha sido totalmente reformado en conformidad a las exigencias progresivas de la construcción.

La matrícula está abierta en la pro-Rectoría de la Universidad, de 10 a 11 A. M. Los bachilleres en matemáticas podrán incorporarse a las clases del segundo año del nuevo plan de estudios, pero tendrán la obligación antes de presentarse a los exámenes del referido curso de rendir satisfactoriamente el de Geometría descriptiva, primera parte.

ESCUELA SUPERIOR.— Se nos encarga poner en conocimiento del barrio Independencia que la escuela número 151, ubicada en Maruri 858, ha sido elevada a la categoría de Escuela Superior.

Con este motivo se ha ensanchado el programa de enseñanza con los siguientes ramos: lencería, zurcido, cestería, economía doméstica, inglés, música, pintura y escritura a máquina.

Ha tenido lugar la inauguración de la Sociedad Protección Escolar, sociedad que tiene por objeto ayudar a las alumnas que carecen de medios necesarios para asistir con regularidad a las clases.

Esta sociedad ha sido formada por la iniciativa de la señora Directora y secundada por el personal del establecimiento.

UNA NUEVA ESCUELA.—En la calle de Catedral esquina de Matucana y frente de la Quinta Normal, se ha abierto un nuevo establecimiento de educación primaria en un edificio recientemente terminado y que cuenta con los adelantos más modernos en materia de edificación escolar.

A cargo de este nuevo centro educacional estará un selecto cuerpo de profesores, anhelosos todos de hacer de él la mejor escuela de la capital.

BECAS EN EL INTERNADO BARROS ARANA.—Nómina de agraciados con becas en el Internado Barros Arana, propuestos al Supremo Gobierno por la comisión respectiva, reunida el Viernes en la Universidad de Chile:

Alberto Ansorena Lobos, Luis Abdón Araya Parraguez, Manuel Egidio Ballesteros Wicks, Raúl Castañeda Rohland, Fernando Casteils Bustamante, Ramón O. Corral Herrera, Roberto Gaete Mathieu, Alejandro Jaramillo Neumann, Jorge W. Lewis Silva, Leoncio Lizana Farías, Aquiles Montero Ibáñez, Pedro Navarro Gálvez, Luis Enrique Olivares Bascourt, Raul Pinochet Moreno, Manuel Ponce Jorquera, Héctor Sanhueza Alvarez, Otto Schnaidt Kuch, Julio A. Schneider Salinas, Lautaro Serón González, Héctor Sotomayor Ramírez, Fernando Wiederhold Rotter, Mario Hiriart Corvalán, Eduardo Ciudad Inzunza, Alejandro Fuenzalida Teare, Guillermo Mezzano Camino, Gonzalo Ossa Ossa, Víctor Manuel Rivera A., Gastón Arancibia Solar, Juan Carlos Soto Muñoz, Wladimiro González Rojas, Luis Felipe Ibaceta Rubio, Luis Ernesto Brücher Encina, Juan Eduardo Brücher Encina, Alberto Celis Videla y Manuel A. Cea Santibáñez.

Blenorragia

GONORREA

GRATIS

Contra franqueo postal, en sobre cerrado, el fascículo ilustrado "La Blenorragia y su tratamiento", por el Dr. Martin. The Monument Chemical Co. London. Cas 2196, Santiago

SYRGOSOL

PATENTADO EN EUROPA o sea solución de "SYRGOL" corta el flujo, calma el dolor, no produce estrechez, cura radicalmente. Suprima tratamientos internos que dañan el organismo. Instrucciones detalladas acompañan cada frasco.

Contra PERDIDAS, IRRITACIONES, VAGINITIS, etc., las señoras encontrarán alivio usando diariamente el SYRGOSOL (2 cucharadas por litro agua hervida).

PRESERVATIVO SEGURO a la dosis de 1 cucharada por litro.

En venta en todas las farmacias.

METAL DESPLEGADO

para construcciones, planchas de 2.50 por 0.60 mts.

OFRECE:

BUCHANAN, JONES y Cía.

HUERFANOS 1055

FABRICANTES de los ESTADOS UNIDOS de AMERICA

A los IMPORTADORES y COMPRADORES al por mayor de la AMERICA LATINA

Pídanse Catalogos y demas Pormenores de los productos manufacturados por las casas siguientes de The Beckwith North American Information Bureau en las oficinas de este Periodico.

Cualquier otro artículo que Ud. necesite y que no esté indicado en esta lista, sírvase pedirlo a la International Commerce Association, 17 West 34th Street, New York, quienes con todo gusto lo pondrán a Ud. en communicación con uno de los fabricantes inmediatamente.

Accesorios Para Automoviles
G. A. SAITTA, 8 Bridge Street, New York Accesorios para automoviles.

Articulos de Optica
THE OSKAMP, NOLTING CO., Cincinnati, O.—Articulos de óptica maravillosos. Pídase catálogo gratis.

Articulos Para Embarques
THE BOTTS MARKING INK CO., New York. Patrones, cojines para sellos, cepillos, etc.

Cervecerias y Embotelladores
U. S. BREWERS & BOTTLERS SUPPLY EXPORT CO., Inc., 47 West 34th Street, New York—Unicos Fabricantes de las TAPITAS-CORONA de Patente Exclusivo que no permiten el escape de Gas.

Comestibles
P. PASTENE & CO., Inc. New York and Boston, Mass.—Fideos, Frijoles, Garbanzos, Latos, etc.

Editores Musicales
C. C. CHURCH & CO., Hartford, Conn. Música vocal e instrumental.

Efectos Maritimos
THE JAMES WALKER CO., Baltimore, Md. Accesorios para astilleros y auto-botes incluyendo alambre y cable de manila.

Exportadores
EVERETT, HEANEY & CO., Inc. New York Telas de Algodon.

Ferreteria
HELLER BROTHERS CO., Newark, N. J. Limas, escofinas, herramientas y acero.

Hotels
HOTEL DE SOTO, New Orleans, La.—La casa del millón de dollars. Famosa por su cocina criolla.

Implimentos Para Haciendas
COLUMBIAN STEEL TANK CO., Kansas City, Mo.—Silos, Almacenadores de granos y equipos sanitarios para haciendas.

NEWPORT CULVERT CO., Inc. Newport, Ky.—Silos de metal "Gohi" y tuberia acanalada.

Instrumentos Musicales
MORTIMER, HOLZER & COLLINS, Inc. New York.—Pianos Wissner, fonógrafos Regina.

Juguetes
STANDARD DOLL CO., New York Juguetes y muñecas.

Maquinaria
MARION MACHINE, FOUNDRY & SUPPLY CO., Marion, Ind.—Maquinaria para pozos de petroleo, barro y mineria. Especialidades para máquinas a vapor, accesorios para calderas. Parillas. Limpiadores de hollin y quemadores de bagazo de azucar.

Maquinas Para Coser
THE NEW HOME SEWING MACHINE CO., New York.—Máquinas para coser y accesorios.

Papel
E. C. PALMER & CO., Ltd., New Orleans, La. Papel, tipo de imprenta, prensas.

JAMES P. HEFFERNAN PAPER CO., New York.—Manufactureros y exportadores de todas clases de papel.

LINDLEY BOX & PAPER CO., Marion, Ind. Cajas de cartón y de papel plegadizas.

Ropa de Bano
THE MILBURY ATLANTIC M'F'G. CO., New York—Ropa de báno, sweaters, abrigos de bano.

Ropa Hecha
INTERNATIONAL READY TO WEAR CORP., 1328 Broadway, New York. Vestidos, abrigos, trajes, ropa interior, blusas, toda clase de ropa para señoras, niños, y niñas, trajes y camisas para caballeros y niños, calcetines, medias, etc. bolsas de cuero, artículos de cuero, novedades, artículos de mercería y de joyería.

Ropa Para Caballeros
VARSITY UNDERWEAR CO., Baltimore, Md.—Ropa interior atlética Varsity, pajamas y ropa de dormir para caballeros y niños.

Semilas Para Hortaliza
I. N. SIMON & SON, Philadelphia, Pa. Pídase catálogo indicándonos si es Ud. comerciante o cultiva para vender en el mercado.

Tejidos
WM. E. HOOPER & SONS CO., Baltimore, Md.—Articulos gruesos de lana.

Vidrio
JOHNSTON BROKERAGE CO., Pittsburg, Pa.—Cristales para vidrieras, placas de vidrio pulido.

NOTICIAS ADMINISTRATIVAS

DIRECCION DE ESTADISTICA. Por decreto del Ministerio del Interior, ha sido aceptada la renuncia presentada por el jefe de servicio de la Dirección de Estadística, don Osvaldo Martínez C., designándose a las siguientes personas para que ocupen los puestos que se indican, en la misma repartición: jefe de servicio, a don Ruperto Henríquez; inspector primero, a don Clodomiro de la Cruz; inspector segundo, a don Jorge Zorrilla; y oficial primero, a don Fernando Acharán.

PREFECTO DE TRAIGUEN. — El ex-Prefecto de Lebu, don Jorge Williamson, ha sido designado prefecto suplente de la policía de Traiguén, mientras el propietario permanece detenido por orden judicial.

DERECHOS ADUANEROS. — El Ministerio de Hacienda ha fijado en la siguiente forma el pago de los derechos aduaneros durante la semana que se inicia:

Los días 29, 30 y 31, el 52 por ciento en billetes y el 48 o|o en moneda de oro. Del 1.o al 3 de Abril, el 49 o|o en billetes y el 51 o|o en oro.

La parte que debe enterarse en billetes, se pagará con un recargo de 75.64 por ciento.

SUB-INSPECTOR DE CASAS DE PRESTAMOS. — Ayer quedó tramitado el decreto por el cual se nombra al señor Filiberto Montt, para que desempeñe el puesto de sub-inspectos de Casas de Préstamos.

POLICIA DE CALERA. — El señor Rafael Jarpa ha sido nombrado comandante de la policía comunal de Calera de Tango.

TRABAJOS DE PUENTES. — Se ha concedido la suma de $ 36,000 para proceder a la reparación de los puentes de las provincias de Atacama, Coquimbo, Aconcagua, Valparaíso, Santiago, O'Higgins, Colchagua, Curicó, Talca y Linares, y la de $ 34,000 para los de las provincias de Maule, Ñuble, Concepción, Arauco, Bío-Bío, Malleco, Cautín, Valdivia, Llanquihue y Chiloé.

MUELLE DE TOME. — La Superintendencia de Aduanas ha pedido a la Dirección de Obras Públicas se proceda a reparar el muelle fiscal de Tomé, que se encuentra en mal estado.

PROPUESTAS. — Se han pedido propuestas públicas para el suministro de 20,000 durmientes de roble pellín, para trocha de un metro, entregables por partidas de 2,500 piezas mensuales; y 3,000 postes de roble de 4x4x2 metros treinta centímetros.

Las propuestas se abrirán a las 3 P. M. del 30 de Abril, en la subsecretaría de Ferrocarriles.

FONDOS PARA CAMINOS. — El Ministerio de Industria ha nombrado al señor Juan A. Cereceda, contador centralizador, para que lleve la contabilidad de los fondos que se autoricen invertir de acuerdo con la ley de caminos que se acaba de dictar y de los que se consulten con el mismo objeto.

PUENTE MAIPO. — Para ejecutar las obras de revestimiento de las cepas del puente Maipo, en Lo Gallardo, se han concedido $ 30,000.

MOVIMIENTO DE PERSONAL.— El señor Florentino Cereceda ha sido nombrado ingeniero 2.o de la Dirección de Obras Públicas.

Don Pedro Salgado ha sido nombrado ingeniero segundo de la misma repartición, en reemplazo del señor Carlos Pedraza y geógrafo al señor Juan Molina Lavín.

PUENTE MAIPO EN LOS MORROS. — El Gobernador de la Victoria, 1.er Alcalde de San Bernardo, e Inspector General de Caminos, señor Ríos Talavera, formarán la comisión encargada de recibirse definitivamente de los trabajos de construcción del puente Maipo en Los Morros, ejecutados por el señor Camilo Pizarro.

ESCUELA DE ARTES Y OFICIOS. — El Gobierno ha resuelto la contratación en el extranjero de un profesor de Química aplicada, para que preste sus servicios en la Escuela de Artes y Oficios.

CAMINO DE ACCESO. — En la forma acordada por la Dirección de Obras Públicas, se ha resuelto ejecutar los trabajos de construcción del camino de acceso al vivero de El Bosque de Santiago.

ESCUELA MILITAR. — A pedido del Ministerio de Guerra, la Dirección de Obras Públicas confeccionará un presupuesto para terminar los trabajos de reparación del alumbrado eléctrico de la Escuela Militar.

ESCUELA AGRICOLA DE TEMUCO. — Se ha pedido a la Dirección de Obras Públicas confeccione un proyecto de ampliación del edificio de la Escuela Agrícola de Temuco.

INSTITUCIONES DIVERSAS

CENTRO MANUEL DE SALAS.—San Miguel 79.—En la última asamblea celebrada por este Centro, se aceptó como socios a los siguientes señores: Carlos Toro, Ortogio Garrido, Carlos Muñoz, Juan Reus, Francisco Martínez, Alfredo Barría, José Ramírez, Jorge Tobar, Julio Quintana, Oscar Olea, Manuel Ortiz, Exequiel Aguilera, Francisco Canales, Miguel González, Luis Alvarez, Francisco Pérez, Eduardo Araya, Humberto Jofré, Oscar Galaz, Luis Levys y Manuel Campos.

De acuerdo con los estatutos se nombró directores a los señores Elías Ramírez y Juan Reus.

Se acordó además celebrar la fiesta de apertura del año escolar el 20 de Abril y llevar a cabo un paseo el 28 del mismo mes y por último citar a los socios para hoy a las 9 A. M. en el Parque Cousiño.

Nota: Para ser miembro de este Centro se requiere ser alumno de la Escuela Nocturna Fiscal anexa a la Superior N.o 17 y tener 18 o más años de edad.

CENTRO ESPAÑOL.— Hoy a las 9.30 de la noche, se llevará a efecto en esta institución una interesante velada con sugeción al siguiente programa:

1.o Sinfonía.

2.o La graciosa comedia en un acto, titulada "Aquí hase farta un hombre".

3.o El entremés original de los hermanos Quintero, "Mañana de sol".

4.o Lucido baile social.

El próximo Domingo, gran función de gala en honor y beneficio del galán joven del cuadro artístico señor M. Moya, con el hermoso drama "La garra".

LA VELADA DE ESTA NOCHE EN EL CENTRO FAMILIAR ESPAÑOL.—La comisión de fiestas de este Centro, que preside don Manuel Lanza, ha elaborado para esta noche un hermoso programa que ha de efectuarse en el salón de actos de la calle San Diego 218.

Sirve de base a esta velada la preciosa comedia dramática del gran dramaturgo español Jacinto Benavente titulada "La fuerza bruta", comedia que se desarrolla entre gente de circo y que presenta al desnudo los sinsabores y tragedias que sufren los titiriteros encargados de hacer reir y distraer a un público ajeno a sus males.

El programa completo es el siguiente:

1. Sinfonía a piano por el maestro señor José Pascual.

2. Estreno de la comedia dramática en un acto y dos cuadros, original del eminente literato español Jacinto Benavente, titulada "La fuerza bruta", con el siguiente reparto: Nell, señora Planas; Sor Simplicia, señorita Lastra; Mad. Henri, señora Andreu; Mad. Richar, señora Márquez; Diana señorita Lastra; Fred. señor Cartagena; Bob, señor Barra; Hugo, señor Madero; Dick, señor Ayxalá; Cayetano, señor Serviá; Mr. Richar, señor Lanza; Mr. Henri, señor Aranda; El gran Rajá, señor Arpon; un groom, señor Madero J.; Un negro, señor Lechuga; un enfermero, señor Serra; Criado de circo, señor Martí.

Esta obra será puesta en escena con toda propiedad, estrenándose una decoración pintada por el señor Serra, la cual representará el interior de un circo. La obra estará bajo la dirección artística del señor Narciso Serra.

Finalizará la velada un gran baile social con escogida orquesta, dirigida por el maestro Pascual.

CLUB DE ABRIGOS
-Y-
TRAJES SASTRE

LA CIUDAD DE ROMA

SAN DIEGO 152

En Santiago, a 27 de Marzo de 1920. En le sorteo verificado con esta fecha del club N.o 1 de Abrigos y Trajes Sastre salió favorecido el N.o 15.

2.o CLUB EN FORMACION

DOLORES EN LAS COYUNTURAS INDICAN ENFERMEDAD DE LOS RIÑONES

Muy pocas personas se hacen cargo de cuanto deben atribuirse a debilidad o enfermedad de los riñones, muchos de sus dolores y achaques y buena parte de su decaimiento y falta de fuerza. Si se levanta Ud. por la mañana con dolor de cabeza, gusto seco en la boca, Tabultamiento bajo los ojos, hinchazón de los miembros del cuerpo o con rigidez en las coyunturas, todo esto es señal que sus riñones no están funcionando bien. Si sufre Ud. dolores en la vejiga o dolores de espalda, debiera Ud. inmediatamente atender a ellos. Todos estos síntomas son indicios del desarrollo de lumbago, gota, ciática, litiasis o hasta de la fatal albuminuria, la cual causa tanto sufrimiento y muchas muertes. Es menester tomar un remedio que afecte inmediatamente los riñones y los lave, con el fin de habilitarlos para continuar su funcionamiento de expulsar el ácido úrico venenoso que se ha acumulado en la sangre y que es la causa de todos aquellos síntomas dolorosos y molestos. Por fin, la ciencia moderna ha producido un remedio adecuado en la forma de Píldoras de "De Witt" para los riñones y vejiga y el mundo está ya comenzando a conocerlas y alabar sus cualidades curativas. Estas maravillosas pildoritas alivian el dolor en 24 horas, y dan cierto color azul a la orina, probando así que pasan en un todo por los riñones y vejiga. Prácticamente en todos los casos efectúan una cura completa y aseguran una rápida y permanente restitución al goce de buena salud.

Las píldoras de "De Witt" para los Riñones y Vejiga sólo se venden en cajitas blancas impresas en azul y oro, con sello de lacre azul en la botella. Trátense durante un período razonable y quedarán convencidos del beneficio resultante. Puede estarse seguro que se obtendrán las legítimas Píldoras de "De Witt. de la Droguería Francesa, Delicias N.o 757, Santiago de Chile, y de Chilian Stores (Gath y Chaves) Ltda., Huérfanos esquina Estado, Santiago de Chile.

VIDA ESTUDIANTIL

"MUNDO ESTUDIANTIL".— Como ya hemos anunciado, próximamente aparecerá esta revista quincenal de arte, literatura y actualidades, dirigida por varios estudiantes.

La Dirección nos encarga hacer presente a los que simpaticen con este ideal, dirigir la correspondencia a casilla 2935, lo más pronto posible, como asimismo a aquellos que desen conocer las garantías que esta Dirección ofrece a sus agentes.

La edición de "Mundo Estudiantil" será de 32 páginas, a colores e ilustrada, y su precio 10 centavos.

Es, pues, un deber de compañerismo ayudar al surgimiento de esta publicación, que siendo netamente estudiantil, ofrece sus páginas a todos en general; habiendo para los chicos tres concursos infantiles con premios instructivos.

CENTRO ESTUDIANTIL VICENTE REYES.—En la última sesión, se tomaron los siguientes acuerdos: 1.o Unirse definitivamente con el Centro J. B. Suárez.

2.o Que todos los útiles y bienes ingresen a los Centros Unidos.

3.o Reanudar las clases nocturnas nombrándose a los señores Luis Zamorano y Héctor Castro, profesores de pintura e inglés respectivamente.

4.o Protestar por la poca actividad del presidente y algunos miembros del directorio.

5.o Citar para celebrar sesiones para el Sábado, a las 8.30 P. M. y Domingo a las 3 P. M.

Local, E. Escala esquina Libertad.

CUESTIONES LOCALES

COMUNA DE YUNGAY.— Asamblea de vecinos.—Se ha citado a asamblea a todos los contribuyentes de esta comuna con el fin de tratar asuntos de importancia.

En esta reunión, uno de los abogados del comité, dará una conferencia sobre la ilegalidad de la Junta.

Se ha fijado la hora de reunión a las 6 del Domingo 27, en Mapocho 4245.

SE EXIGE EL CARNET DE IDENTIDAD.—La Alcaldía ha dictado un decreto por el cual se ordena que para los efectos del pago de planillas y jornales, todo el personal dependiente de la Municipalidad deberá presentar su carnet de identidad ante el jefe respectivo; en caso contrario sus jornales no le serán abonados.

CANALIZACION.— Se ha dado principio a los trabajos necesarios para la canalización de todas las acequías que cruzan las distintas calles de acceso al Parque Cousiño.

TRANSITO DE ANIMALES POR LA AVENIDA ECUADOR.—Por disposición de la Alcaldía ha quedado estrictamente prohibido el tránsito de animales sueltos por la Avenida Ecuador entre las Avenidas Amengual y Velásquez desde las 7 de la mañana hasta las 5 de la tarde.

Los piños que fuera de las horas prohibidas transitan por dicha Avenida no podrán llevar más de 20 animales y serán conducidos por dos arrieros.

El tránsito de varios piños sólo podrá efectuarse con una distancia mínima de una cuadra entre uno y otro.

BOY-SCOUTS

BRIGADA ALCIBIADES VICENCIO.—Cítase a todos los scouts de esta Brigada para hoy Domingo 28 del presente, a las 10 A. M. con el objeto de revistar el equipo que llevarán los scouts a la próxima excursión de Semana Santa, que se llevará a efecto los días 2, 3 y 4 del próximo mes, a la laguna de Aculeo. La cuota es de 4 pesos.

Tenida de uniforme y equipo completo.

Las inscripciones se cerrarán el Miércoles, a las 6.30 P. M.

Se admiten aspirantes a scouts todos los días hábiles, de 5.30 a 6.30 P. M.

BRIGADA EDUCACION N.o 1.— Se cita a la brigada para el Jueves próximo a las 17 horas. Objeto, dar las últimas instrucciones para la excursión a Apoquindo.

Asistencia estrictamente obligatoria.

A la que no asista se le borrará de la lista. Tenida de civil.

GRILEPE
CASA WEIL
SECCION PIANOS
ESTADO 357 (ascensor)

Acabamos de recibir un espléndido surtido de los famosos PIANOLAS PIANOS

AEOLIAN

cuyos últimos modelos y adelantos los ponen a la cabeza de todos sus similares.

Rogamos a los aficionados a la buena música se sirvan honrarnos con su visita

Sin agente

Por motivo de viaje se vende por mitad de su valor un taller de mecánica, único en su género, con maquinaria e instalación de las más modernas.

Utilidad comprobada. Garage, casa-habitación. Se enseña el manejo.

Escribir:

Correo Central.— A. B. G.

512-M-29

AUTOMOVIL

MERCER

Turismo, siete asientos, último modelo, con muy poco uso, seis ruedas de alambre, todas con neumáticos de cuerda nueyos, para-choques, amortiguadores, fundas, magneto Bosch legítimo alemán, gran cantidad de herramientas y repuestos. Se vende de ocasión, completamente garantido, con patente y póliza de seguro.

GARCIA REYES N.o 610

510-M-28

Agua de Colonia

$3.60

LITRO

(sin envase)

Botica Francia

SETADO 154 — frente a San Agustin

SANTIAGO

CASA MUZARD

SECCION ALFOMBRADOS

Ofrece las siguientes OCASIONES

ALFOMBRAS de tripe rizado de una pieza, preciosos estilos y colores.

185x275	230x275	275x320	270x370
$ 95	$ 135	$ 165	$ 195

PARA COLEGIALES Un SALDO de lindos PISOS de tripes Bruselas y Afelpados

a $ 8.50, $ 10.50, $ 12.50 y $ 14.50

¡ASOMBROSO!

Pisos de linoleum - Juegos para peinador

—— $ 5.50 el juego ——

LA EMPRESA ELECTRICA CHILENO-ALEMANA

ESTA RECIBIENDO SU ANTIGUO SURTIDO A PRECIOS SIN COMPETENCIA

El mejor

ALIMENTO RAFF

Precio $ 2 tarro

27-M.

FABRICA DE PUERTAS, VENTANAS, GALERIAS Y PERSIANAS DE TODAS CLASES

GRAN EXISTENCIA PARA ENTREGA INMEDIATA, OFRECE

LA REPUBLICA

Desvío, Barraca y Fábrica: República 717, Esquina Domeyko

Puertas una hoja tablero y ½ cuerpo, desde... $ 20.00

10,000 Listones para parquets, zócalo, piso y cielo.

Carpinteros: Completo surtido en batientes, peinazos, palillos y molduras. Correderas para mesas, escopleaduras para persianas.

EN TORNEOS: Completo surtido en patas para mesas, balaustros de escalas, mangos para plumeros y se hace toda clase de trabajos.

Compro Alamo, Raulí, Laurel, Roble, Lingue, al contado.

Casilla 3081 :-: Teléfono Inglés 182, Parque

MANUEL ESCOBEDO M.

J. CIANGHEROTTI ANSELMI y Cía.

M. MONTT 2951 ESQUINA MEIGGS

Teléfono Inglés 128 Estación

VENDEMOS A PRECIOS REBAJADOS LO SIGUIENTE:

- Azúcar F. J. R.
- Azúcar Cisne en pancitos
- Azúcar granulada
- Azul Brasso en bolsitas
- Alpiste importado
- Arroz Sublime
- Aceite Sasso
- Aceite Bau
- Aceite Flora
- Aceite Bandera 4x10 k.
- Café Guayaquil tostado
- Café Brasil tostado
- Grasa en latas
- Galletas de Hucke
- Harina Flor
- Jabón Sapolio
- Jabón Sunlight
- Papel extraza
- Papel imprenta
- Papel volantín
- Pasas de Elqui
- Sardinas Americanas
- Soda para lavar
- Salsa de tomates
- Sal laguna granulada
- Sal costa blanca
- Sal fina
- Té a granel
- Tomates al natural
- Velas Escudo Savola
- Yerba Porteña-Virginia,
- Etc., etc., etc.

ATENDEMOS PEDIDOS POR TELEFONO. DESPACHAMOS a PROVINCIA. EMBARQUES SIN RECARGO Y CON PRONTITUD.

M. MONTT 2951, A UNA CUADRA ESTACION CENTRAL

28-M.

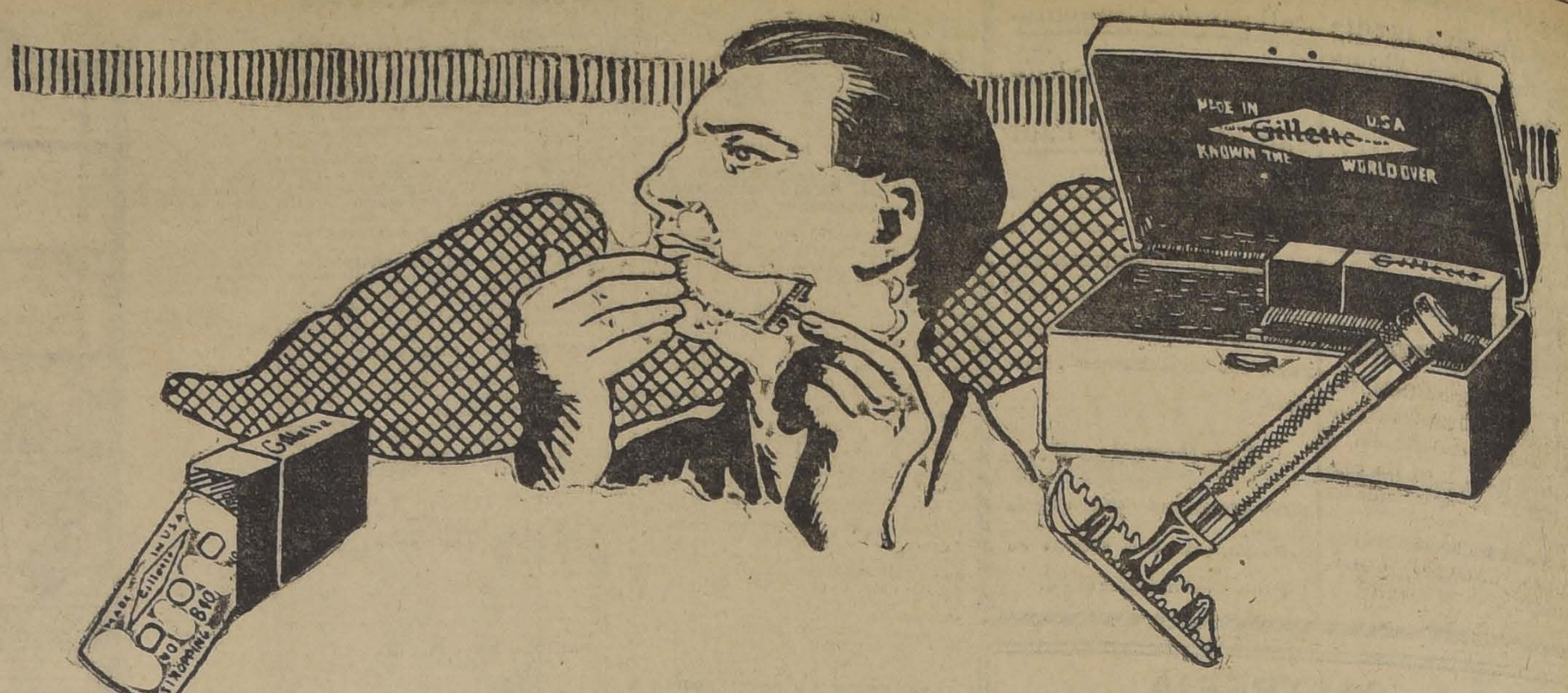

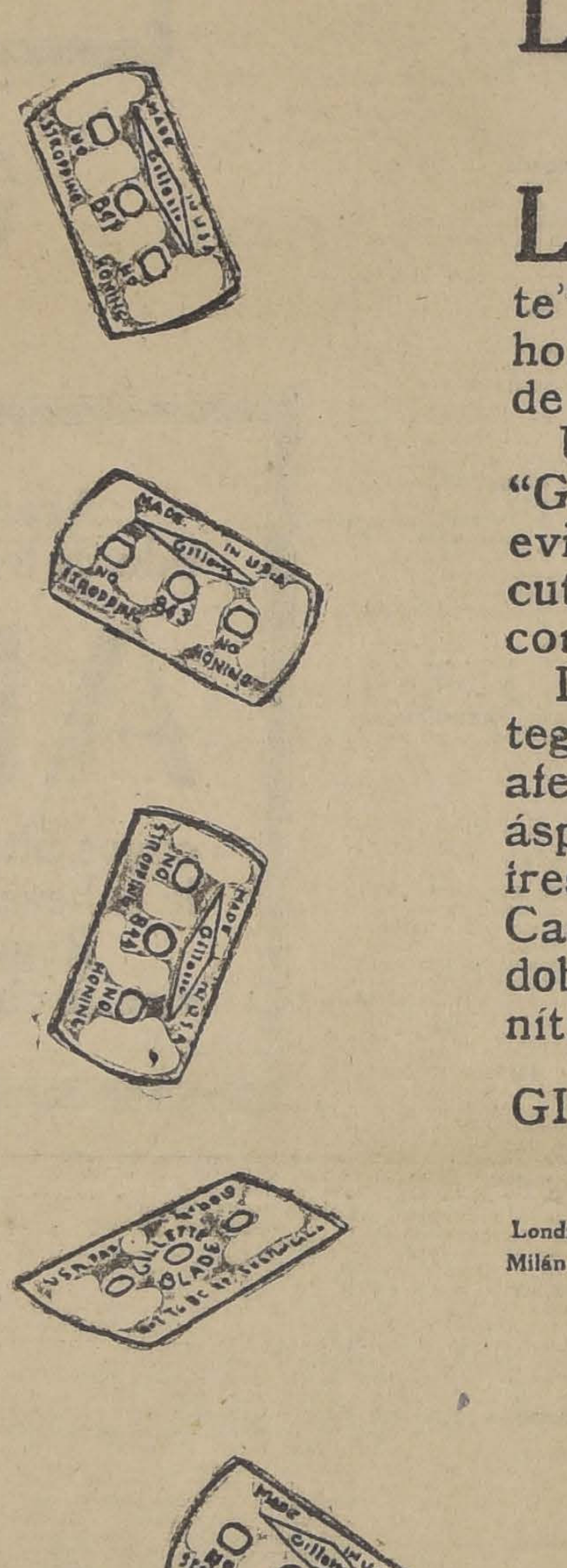

La Navaja de Seguridad "Gillette"

El Unico Método Absolutamente Seguro de Afeitarse sin Cortarse

La absoluta seguridad de no cortarse que da la "Gillette" la aprecian altamente los hombres que son cuidadosos de su aspecto personal.

Usando todos los días la "Gillette" para afeitarse, se evita la rojez y la irritación cutánea que causa el método común de afeitarse.

La bien afilada y bien protegida hoja de la "Gillette" afeita fácilmente la barba más áspera y deja en el cutis una frescura suave y saludable. Cada una de esas hojas de doble filo lo afeitará a usted nítidamente durante varios días consecutivos, antes de que necesite usar una hoja nueva.

Usted no necesita afilar ni asentar las hojas "Gillette". La navaja "Gillette" puede adaptarse para afeitarse, descañonar o del modo corriente por medio de una vuelta del mango. Si usted no ha probado nunca la delicia de afeitarse nítidamente con la "Gillette", compre una hoy.

Desconfíe de las imitaciones. Son inútiles. Las legítimas Navajas de Seguridad y hojas "Gillette" llevan la marca de Fábrica. Búsquela.

GILLETTE SAFETY RAZOR COMPANY, Boston, U. S. A.

New York Chicago San Francisco

Fábrica Oficina en el Canadá, Montreal, P. Q.

Londres París Bruselas Ginebra Amsterdam Copenague
Milán Madrid Shanghai Petragrado Buenos Aires Sidney
Río de Janeiro Tokio Salónica Calcuta Singapore

Navaja de Seguridad Gillette

No hay que afilarla
No hay que asentarla

Fabricada en Los EE.UU.

TRADE Gillette MARK

Conocida en todo el mundo

DISTRIBUIDORES GENERALES Y REPRESENTANTES EXCLUSIVOS PARA LA REPUBLICA DE CHILE

A. & R. HOLMES

ESTADO 91--SANTIAGO

Productos Químicos Medicinales

ARISTOL Biyoduro de Timol
ARGIROL Nucleinato de Plata
ALUMNOL Naftolato de Aluminio
CITROFENO Citrat. Fenetidina
CITARINA Metilen Citr. Sodio
HEROINA y sus Sales
AZUL de Metileno
CRIOGENINA LUMMIER y Substituto
HEMYMITOL BAYER y Substituto
ICTOFORMO Ictosan Formal
COCAINA y sus sales
SALACETOL Salicilato de Acetol
COLARGOL Plata Coloidal
VERONAL Acido dietil barbitur
MORFINA y sus sales
VALIDOL Mentol valeria. Etile
TIOCOL, TANIGENO, etc

Ofrecen:
ARESTIZABAL & Cía

Fábrica de Muebles de Mimbre

Este estilo entre los muchos que fabrico, es el más cómodo y firme; hago amoblados y piezas sueltas; envío a provincias casi gratis; también hago, barnizo y vendo a precios sin competencia amoblados salón, sala, escritorio, dormitorios, comedores completos, amoblados para jardín, pintados blancos; biombos y esqueletos para biombos; gran variedad mueblecitos para niños.

JOSE BRAVO V.—SAN DIEGO 29.

—TELEFONO 1827

Se ARRIENDA el

"FUNDO LEPE"

en el departamento de Melipilla, comuna de Curacaví. Espléndido para crianza y toda explotación. Para más datos en el mismo fundo.

29-M.

SASTRERIA J. GHERARDI

Merced 834—Frente al Teatro Santiago

OTOÑO

Por pocos días se hacen ternos y sobretodos sobre medida desde......... **$ 150**

NOTA.—Se reciben hechuras a precios excepcionales.

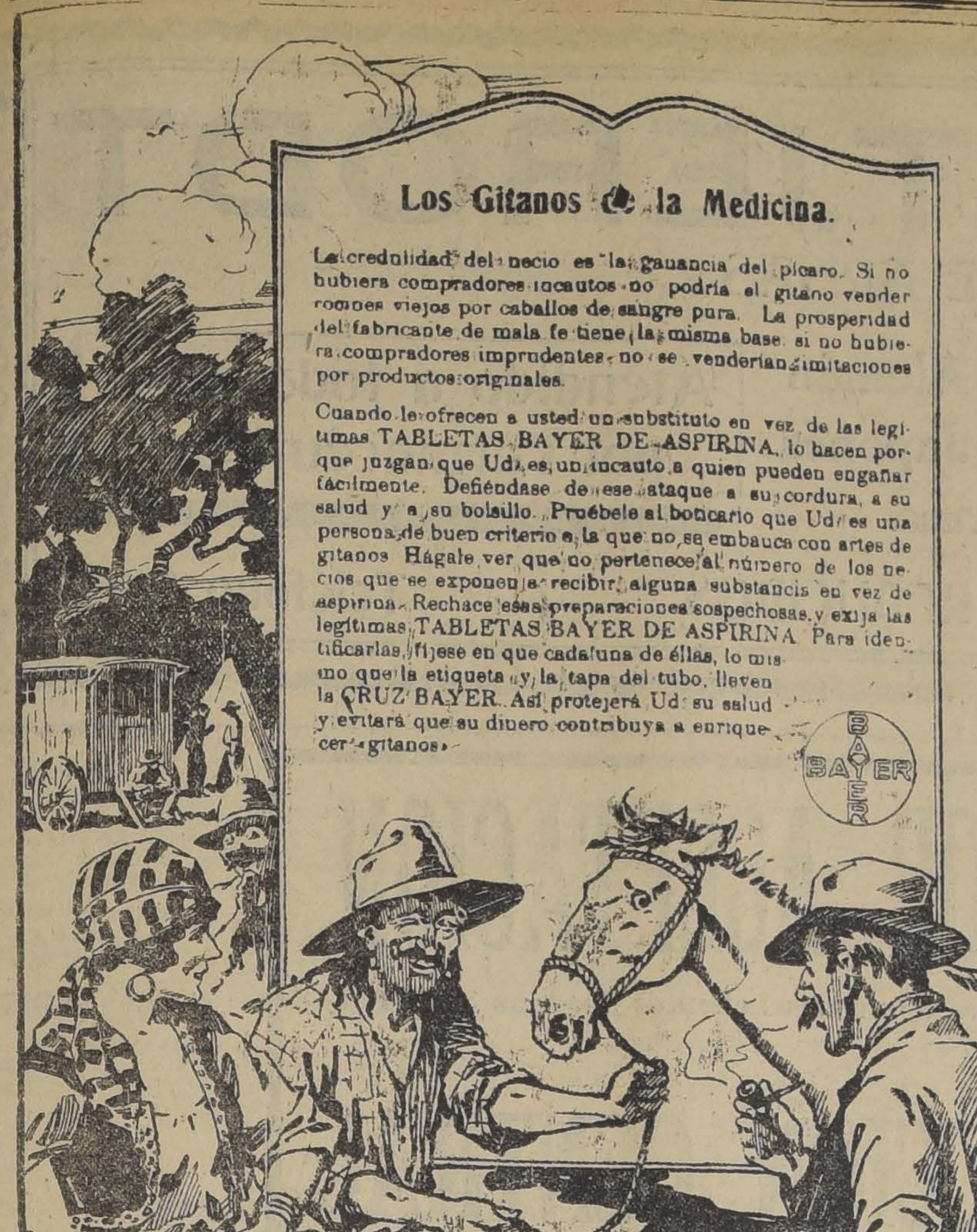

Los Gitanos de la Medicina.

La credulidad del necio es la ganancia del pícaro. Si no hubiera compradores incautos no podría el gitano vender rocines viejos por caballos de sangre pura. La prosperidad del fabricante de mala fe tiene la misma base: si no hubiera compradores imprudentes, no se venderían imitaciones por productos originales.

Cuando le ofrecen a usted un substituto en vez de las legítimas TABLETAS BAYER DE ASPIRINA, lo hacen porque juzgan que Ud. es un incauto a quien pueden engañar fácilmente. Defiéndase de ese ataque a su cordura, a su salud y a su bolsillo. Pruébele al boticario que Ud. es una persona de buen criterio a la que no se embauca con artes de gitanos. Hágale ver que no pertenece al número de los necios que se exponen a recibir alguna substancia en vez de aspirina. Rechace esas preparaciones sospechosas y exija las legítimas TABLETAS BAYER DE ASPIRINA. Para identificarlas, fíjese en que cada una de ellas, lo mismo que la etiqueta y la tapa del tubo, lleven la CRUZ BAYER. Así protejerá Ud. su salud y evitará que su dinero contribuya a enriquecer gitanos.

DEPORTES

LOS EJERCICIOS FISICOS, COMO FACTOR DE ENGRANDECIMIENTO NACIONAL

Cuando se dió a conocer en Estados Unidos el resultado del examen físico de los conscriptos para el ejército y la armada—observa un reputado profesor yanqui, el doctor C. W. Elliot—el público se sintió decepcionado ante el crecido tanto por ciento de hombres rechazados. Gran número de individuos resultaron con defectos físicos que los incapacitaban para alistarse como soldados o marineros. Cuando los hombres alistados fueron llevados a los acantonamientos, una notable proporción aparecía deficiente en fuerza muscular y la mayor parte de ellos, como si jamás hubieran estados acostumbrados a llevar erguido el cuerpo.

Las cifras que todos los años nos ofrecen el reclutamiento y examen de ciudadanos en edad de cumplir el servicio militar—operación que se realiza estos días—forman un índice suficientemente revelador. Más del 50 por ciento acusan una constitución débil, que los tornan incapaces para las faenas militares. Abundan los enclenques, y entre los sanos, orgánicamente, la enorme mayoría es débil por falta de una actividad muscular metodizada y saludable. Nuestra juventud burocrática o estudiantil no se inclina a los deportes en el grado en que fuera de desear; hace una vida sedentaria, incompatible con las necesidades de un organismo joven. Quizá no haya ciudad en el mundo—valga el detalle por su valor sintomático—en que se utilicen tanto el coche o el tranvía, para cortas distancias por personas ajenas a los negocios, como en esta capital.

Precisamente, en este instante, casi todos los Gabinetes de Europa se ocupan en estimular el deporte viril como un problema esencial de Gobierno.

Las próximas olimpiadas de Amberes interesan extraordinariamente a los pueblos en su aspecto deportivo y a los estadistas en un sentido más transcendental. Así se explica que Francia, cuyas finanzas se han resentido por la guerra, destine a la subvención de los campeones que la representarán en dicho torneo, la suma de 200 mil francos. Es que la larga y cruenta lucha debilitó a la raza, y no se ve otra esperanza para fortificarla, que el sistemático y amplio cultivo de los deportes.

Es necesario hacer algo. La escuela es, desde luego, la base. "Cuando un curso apropiado de ejercicios físicos se haya utilizado durante 10 años en Estados Unidos—decía el ya citado profesor—la producción de industrias nacionales alcanzará doble incremento, aumentará asimismo el número de niños en las familias, y no habrá tantas personas encorvadas, torcidas, desmedradas, desmayadas por calles y fábricas, como se encuentran ahora."

ATLETISMO

LOS ATLETAS QUE REPRESENTARAN AL URUGUAY EN EL PROXIMO CAMPEONATO SUR-AMERICANO

Una comparación alentadora

Progresos alcanzados y perspectivas halagüeñas

La proximidad de la fecha en que deben medirse en la capital chilena los atletas locales, uruguayos y argentinos—informa un colega uruguayo— aumenta el entusiasmo entre los posibles competidores y da singular interés a las performances alcanzadas en los Campeonatos Nacionales que se acaban de realizar bajo la dirección eficaz e inteligente de la Federación Atlética Uruguaya.

Cuando se efectuó, en 1919, la Olimpiada en que sólo tomaron parte chilenos y uruguayos, llegó a constituir toda una grata sorpresa para nuestros deportistas, que hacían casi sus primeras campañas en jornadas de tal naturaleza y magnitud, fué convicción general que no habrían de pasar muchos años sin que los representantes de nuestra bandera admiraran a campeones bi[l]lantes y avezados en tales justas del músculo.

Fué en aquella oportunidad la actuación de los noveles atletas uruguayos toda una revelación. Pudo ya entonces advertirse que si faltaba experiencia y número, sobraba aptitud, voluntad, inteligencia para alcanzar puestos de honor y señalar récords honrosos.

En los Campeonatos que se realizan anualmente han llegado a batirse en efecto récords sur-americanos.

Carlos Patiño, saltando alto con impulso un metro ochenta, superó en doce centímetros la performance más alta en 1919.

Leonardo de Lucca ha superado también su performance del Campeonato Sur-Americano, arrojando el martillo 35 metros 43, cuando sólo había alcanzado el mismo atleta 32 metros 57.

En el salto con garrocha, en los Campeonatos en 1919, el chileno Fonck saltó 3 m. 20. Hace poco tiempo, en pruebas realizadas en Chile, Sansot batió aquel récord, saltando 3.33 1|2, pero en Noviembre último, el uruguayo Héctor Berrutti, a su vez, ha superado tales performances, saltando 3 metros 34 (actual récord sur-americano).

Debe hacerse notar además muy especialmente que durante los Campeonatos Nacionales, que se acaban de realizar, las performances podrían aún haber sido superadas, de haber estado la pista en estado normal.

Comparación alentadora

Pero la comparación es aún más alentadora, si se recuerda que en 1918, cuando por primera vez nuestros atletas intervinieron en la Olimpiada realizada en Buenos Aires, la actuación de los que hoy descuelean fué pobrísima. Gradín y Capellini obtuvieron los dos únicos primeros puestos; Berrutti y Campos alcanzaron dos terceros, fracasando en cambio otros de la talla de Patiño, Flores, etc.

Si en 1919 el adelanto fué ya tan extraordinario, y si la actuación de los nuestros en los recientes Campeonatos Nacionales ha llegado a batir algunos récords sobre los tiempos de las últimas Olimpiadas, el optimismo tiene que nacer espontáneamente, permitiendo formular augurios felices para la próxima justa.

En 1919 los uruguayos ocuparon el tercer puesto: el último.

En 1919 les correspondió el segundo, y si bien es cierto que sólo dos naciones tomaron parte en la Olimpiada, debe recordarse que durante las dos primeras fechas, los uruguayos llevaban apreciable ventaja de puntos. Las pruebas de vallas, y una defección inexplicable de nuestros representantes en los lanzamientos y garrocha, dieron a los chilenos el primer puesto, apenas por once puntos, en la última etapa.

Se ha hecho bastante, pues, en un corto período de tiempo, y lo que es digno de hacer resaltar, se ha hecho casi todo por la voluntad y el esfuerzo personal de un núcleo selecto de deportistas que luchan en nuestro ambiente con la indiferencia con que aún se sigue el atletismo, apasionados los amateurs no ya con el football en sí, que convertido en espectáculo tiene insuperables ventajas para algunos, sino arrastrados por los prestigios de dos viejos clubs que a través de los años ven aumentar sus parciales, sin que fracasos ni decepciones hagan ralear las huestes apasionadas."

Los que vendrán a Chile

Hé aquí ahora un detalle interesante: los atletas que con mayor seguridad asumirán la defensa de los colores uruguayos en la próxima Olimpiada:

Del Club Olimpia:

Carlos Patiño (saltos y 110 de vallas).

Isabelino Gradín, carreras de 200, 400 y postas.

Julio C. Gorlero, ídem.

José Amejeiras, salto con garrocha.

José Soto, carreras de medio fondo.

Andrés Mazali, carreras de vallas.

Francisco Silveira, ídem.

Del Club Atenas:

Héctor Berrutti, salto con garrocha.

Leonardo de Lucca, lanzamientos.

Del Sporting Club:

Mario Herrera, carreras de 100, 200 y 400 metros.

David Estevez Martín, lanzamientos.

Fernando Capelini, ídem.

Eduardo Flores, carreras de medio fondo.

Venancio Flores, 100 metros.

Julio C. Montero, con impulso, largo y triple.

Emilio Servetti Mitre, ídem.

Emeterio R. Díez, carreras de vallas.

Del Club Goes:

Gilberto Martínez, carreras de fondo.

Existe además un grupo de buenos atletas que tienen también probabilidades de ser incluídos en la delegación.

Entre ellos podemos recordar a Carlos A. Fernández, del Atenas; Andrés Pizza, Juan A. Campos, Julio Pascal, Manuel Soriano, Ricardo Filloy, Alejandro Panigatti y Víctor Zaragoza Rosso.

Filloy, Zaragoza y Campos han estado enfermos en los últimos tiempos, debiéndose a ello que no figuren en primera fila.

ATLETICO BENJAMIN TALLMAN. — Hoy Domingo, a las 3 P. M., se efectuará en el Parque Cousiño el cuarto torneo atlético interno. En este campeonato pueden tomar parte todos los socios del Centro.

Este Centro forma parte de la Asociación Atlética de Santiago.

ATLETICO INTERNADO. — El Club Atlético Internado ha repartido entre sus asociados una circular, invitándolos a una reunión que se efectuará hoy Domingo 28, a las 10 A. M., en los salones de la Sociedad Unión Comercial, Estado 60, a fin de ponerse de acuerdo sobre la participación de sus socios en el próximo Campeonato Atlético Sur-Americano, y en los festejos a las delegaciones atléticas extranjeras.

CENTRO SPORTIVO EL GLOBO. —Cita a los atletas para hoy, a las 3 P. M., en la Quinta Normal, para entrenamiento.

CONCURSO

LICEO FISCAL DE NIÑAS DE VALPARAISO N.o 2

DECRETOS N.os 2,552, 2,835, 2,876, 2,881, 2,940 Y 2,942 DE 1919

Castellano y lógica, 30 horas	$ 6,300.00
Matemáticas y Física, 28 horas	5,880.00
Inglés (VI.o Año de Humanidades), 3 horas	630.00
Biología e Higiene, 4 horas	840.00
Labores de Mano (incluso confección de vestidos), 14 horas	2,460.00
Canto, 10 horas y media	1,837.50
Preparatoria	3,600.00

A las Profesoras de Estado se paga la hora de clase con $ 250 anuales. El concurso termina el 15 de Abril. Solicitudes, con COPIAS DE LOS TITULOS Y ANTECEDENTES, se presentarán a la Visitación de los Liceos de Niñas, Santiago, Sotomayor 224 (Casilla 2323) o a la Directora del Liceo.

Por orden del señor Ministro de Instrucción Pública:

LA VISITADORA DE LICEOS.

10-A

CICLISMO

LA REUNION DE HOY EN EL VELODROMO DEL PARQUE COUSIÑO

Las grandes carreras organizadas por el Italiano

Esta tarde se llevarán a efecto en el velódromo del Parque Cousiño las grandes carreras que ha organizado el Audax Club Ciclista Italiano.

Participarán de estas carreras varios corredores de provincias, como Benítez, Magaña y otros de Valparaíso. Talca también se hará representar en este torneo, participando el campeón de esa localidad señor Traverso.

El programa completo es el siguiente:

1.a carrera. — 300 metros. — Para corredores de 2.a categoría.

1.er premio: Tintero artístico, donado por A. Cento. 2.o premio, medalla donada por Laguercia; 3.er premio, estatua del Dante, donada por el señor Ceppi.

3.a carrera. — 12,500 metros. — Definición de los 25,000 metros.

En esta carrera podrán tomar parte solamente los corredores que se encontraban en la competencia.

1.er premio, Copa Mancini; 2.o, El Esclavo, estatua por Fantinatti; 3.o Cigarrera de plata, donada por S. Zunino; pasadas, medallas por V. Ternavasio.

3.a carrera. — 1.a categoría. — 10,000 metros.

1.er premio, Caupolicán, estatua por D. Barbaglia; 2.o premio, cenicero por S. Santini; pasadas, cortaplumas, por Raffo.

4.a carrera. — 8,000 metros. — 2.a categoría. — Todo competidor.

1.er premio, medalla de oro y plata, donada por L. Rosasco; 2.o premio, bastón, por E. Passalacqua; 3.er premio, lapicero, por J. Martini; pasadas, medalla, por L. Carcuro.

5.a carrera. — Milanesa campeones.

1.er premio, medalla de oro, donada por Sturione; 2.o premio, jarrones donados por Campomassi y Cecchi.

6.a carrera. — Milanesa 1.a categoría.

1.er premio, copa donada por Moltedo y Comp.; 2.o premio, tintero artístico, donado por M. Cervia.

7.a carrera. — Milanesa 2.a categoría.

1.er premio, medalla donada por Vinelli; 2.o premio, medalla donada por Laguercia.

8.a carrera. — Campeonato 20,000 metros, para campeones y 1.a categoría.

1.er premio, 1|2 copa Fortul y Solari y medalla de oro donada por A. Pesce; 2.o premio, maletín donado por S. Tessore; 3.er premio, medalla donada por A. Ziome; pasadas, cortaplumas, por A. Martini.

CLUB CICLISTA INTERNACIONAL CONDOR. — El Domingo 4 de Abril efectuará este club una excursión reglamentaria al vecino pueblo de Quilicura, en compañía del Club Motociclista Nacional.

FOOT BALL

EN LA CANCHA DEL SANTIAGO F. C.

El campeonato a beneficio de la familia del deportista F. Bahamondes

Interesante torneo

En la tarde de hoy se llevará a efecto en la cancha del Santiago F. C., Avenida del Panteón N.o 1095, las primeras partidas del gran campeonato organizado por esta institución, a beneficio de la familia del malogrado deportista don Florencio Bahamondes.

Forma el programa de hoy un conjunto de cuatro partidas, en que intervienen conocidos clubs de la capital, que en la temporada última ocuparon los primeros lugares en las competencias de la Asociación Santiago.

Todos rivalizan en eficiencia, lo que hace augurar bregas por demás interesantes y reñidas.

A las 2 P. M. se dará comienzo a la reunión con el encuentro entre el Arco Iris I y el Santiago I, bajo las órdenes del árbitro señor José María Escobar.

Conforme a las bases, se jugará 20 minutos por lado, con cinco minutos de descanso en el intermedio.

Cinco minutos después de terminada la anterior brega, corresponderá medirse al Borgoño I con el Ibérico Balompié I, ante el árbitro señor Miguel Lanas.

En la misma forma que los anteriores, entrarán al field el Liverpool I y el 5 de Abril I, encuentro que, como los dos anteriores, despertará especial interés. Arbitrará don Armando Valderrama.

Terminará la reunión con la partida entre el Eleuterio Ramírez I y el Morning Star I, bajo las órdenes de don Oscar García.

No dudamos que el campo de juegos del Santiago F. C. se verá en la tarde de hoy desbordante de nuestro público aficionado, tanto por lo interesante del programa — como raras veces acontece en nuestra vida deportiva, — ya que se ha reunido un núcleo escogido de nuestros mejores elementos footballísticos, como por los fines altruistas de los organizadores.

EN LA CANCHA DEL GATH Y CHAVES

Esta institución celebra en la tarde de hoy la apertura de la temporada deportiva

El Club Atlético Empleados de Gath y Chaves llevará a efecto hoy, en su cancha Independencia 1257, un festival deportivo-social, para inaugurar la temporada deportiva.

El programa, que es extenso y variado, se compondrá de diversas pruebas de atletismo, para disputarse el campeonato del Club; después se hará solemnemente entrega al Cuerpo de Exploradores de dicha institución, de una bandera obsequiada por la Gerencia de la Casa Gath y Chaves, y por último, se jugará un partido de football entre los jugadores del primero y segundo equipos, combinados.

Se servirá un lunch a los socios, familias e invitados, y amenizará el simpático espectáculo una banda militar.

A. DUHALDE F. C. I Y II v. DEFENSOR DE CHILE I Y II. — Hoy Domingo, a las 3 de la tarde, se jugarán estos amistosos en la cancha que posee el segundo de los nombrados, en San Joaquín esquina de Ochagavía.

EL INTERCITY CLUB MATCH EN TALCA. — Atlético Comercio v. Gimnástico F. C. — Esta tarde se jugará en Talca el intercity club match concertado entre el Atlético Comercio de aquella ciudad y el Gimnástico F. C. de esta capital.

Desde el año 1912, el club de Santiago no había vuelto a Talca. En aquella época jugó con el 18 de Setiembre y muchos antiguos aficionados al football, recordarán todavía las proporciones que asumió aquel encuentro que hizo época en los anales deportivos.

El partido de hoy no desmerecerá en nada el anteriormente nombrado, puesto que los jugadores que intervendrán en la contienda, son en su mayor parte de esa muchachada sana y vigorosa que hace una especie de devoción de su deporte favorito.

Según datos llegados de Talca, el día de hoy será como la apertura de la temporada y en todos los círculos deportivos se aprestan alborozados para acudir en maza a presenciar la gran brega, cuya dirección ha sido ofrecida al árbitro señor Carlos Fanta.

Como preliminar jugarán los segundos cuadros a las 3 P. M. y a las 4 P. M. dará comienzo el encuentro de fondo.

JOSE TOCORNAL I Y II v. ELECTRO METALURGICO I Y II. —En la tarde de hoy se jugarán estos amistosos en la cancha del Metalúrgico, Avenida Vicuña Mackenna 549.

CAMPEONATO LIBRE. — En la tarde de hoy se jugarán las siguientes partidas en la cancha de la Metropolitana:

Unión Gráfico I v. Miraflores I. Hora, 2 P. M. Referée, señor R. Miranda.

Laboratorio Chile I v. Zenteno I. Hora: 3 P. M. Referés, señor F. Troncoso.

1.o de Mayo I v. ganador primer encuentro. Hora: 4 P. M. Referée, señor A. Aguilera.

Ganador 2.o encuentro con ganador del 3.er partido (final). Hora: 5.30 P. M. Referée, señor A. Aguirre.

PATRIA Y HOGAR v. LOMA VERDE.—Hoy se jugará este amistoso en la cancha Academia de Humanidades, a las 2.30 P. M.

SANTO DOMINGO, DE NOS, CON BERNA LHnos. — Hoy se jugará este amistoso concertado en la cancha que posee el primero, cerca del vecino pueblo de Santa Inés.

En tren de 11.50 A. M. partirán a Nos los socios del Bernal F. C.

UNION SAN EUGENIO I c. A. MENADIER I. — Este amistoso se jugará hoy a las 3 P. M., en la cancha del primero de los nombrados.

CAPITAN PRAT v. SPORTIVO ECUADOR F. C. — Hoy se llevará a efecto este amistoso, a las 3 P. M., en la cancha Escuela de Artes.

GENERAL BULNES F. C. 1.o Y 2.o con G. PEREZ COTAPOS 1.o Y 2.o — Hoy en la cancha del Bulnes, O'Higgins 2056, a las 3 P. M., se efectuarán los amistosos concertados entre estos dos clubs.

GOLD CROSS con ESTRELLA DE CHILE. — Hoy, a las 2.30 de la tarde, se llevará a efecto este partido, en la cancha del Santa Elena F. C., Maestranza esquina de Franklin.

LIGA JOSE ARRIETA. — Se previene a los clubs que deseen competir en esta Liga, que las inscripciones se cierran impostergablemente el 31 del presente y se reciben en la secretaría de la Liga, Av. Italia 1797, donde se dará a los clubs toda clase de datos y antecedentes.

Las inscripciones importan $ 5 en cada competencia.

La competencia quedó dividida en tres divisiones: Ñuñoa, Providencia y Santa Elena y una segunda división para los clubs clasificados como de segunda categoría.

La I. Municipalidad de Providencia hizo entrega ayer del trofeo que ha donado a la Liga José Arrieta para que lo dispute en la presente temporada. Este trofeo puede ser visto desde hoy en la secretaría de la Liga.

LAUTARO INFANTIL v. PORTALES INFANTIL. — Hoy a las 4 P. M., se llevará a efecto este amistoso en la cancha de la Asociación Comercial.

CORRESPONDENCIA. — En esta sección hay cartas para los deportistas señores Pablo Vanni y Germán Gajardo. Pueden pasarlas a retirar de 7.30 a 8.30 P. M.

LIGA NACIONAL DE FOOTBALL. —Mañana se confeccionará el calendario. — Debiendo iniciarse la competencia oficial de esta Liga el Domingo 11 de Abril próximo, la secretaría de la institución confeccionará mañana el calendario oficial de la temporada.

Sólo figurarán en el calendario los clubs que antes de las 6 P. M. de mañana Lunes hayan dado cumplimiento a los requisitos de inscripción. A los interesados se les atiende en Catedral 1401.

SANTA ELENA I v. BENJAMIN DAVILA I. — Hoy, a las 3 P. M., en la cancha del Santa Elena, se jugará este partido.

ASOCIACION ATLETICA Y DE FOOTBALL DE SAN MIGUEL. — En Av. Milán 1247 están abiertas las inscripciones para la presente temporada. Se atiende todos los días, hasta las 10 P. M., hasta el 12 de Abril próximo.

Esta Asociación contará este año con una espléndida cancha cerrada en la parte más central de la comuna.

ASOCIACION OBRERA DE FOOTBALL. — El próximo Martes, a las 9 P. M., se reunirá el Directorio de esta institución, para conocer de las inscripciones de la presente temporada. Dada la gran demanda de inscripciones, creemos que la sesión será muy concurrida. Se encarece la asistencia de los señores Ayala, Benítez, Moreno y Opazo.

UNION CAMILO HENRIQUEZ F. C. — Mañana, a las 10 A. M., este club se reunirá en junta general en la Escuela Normal José A. Núñez, para hacer la elección del nuevo Directorio y para firmar los formularios de la Liga Nacional, que están en secretaría.

En la tarde, de 1 a 3, jugará el amistoso concertado con el Unión Centenario, en la Escuela de Artes.

CAPITAN PRAT F. C. 1.o Y 2.o v. SANTIAGO RANGERS F. C. 1.o Y 2.o — Hoy, a las 2 1|2 P. M., en la cancha de la Escuela de Artes y Oficios, se verificará el amistoso concertado entre los clubs arriba nombrados.

ASOCIACION INFANTIL DE FOOTBALL DE SANTIAGO.— Las inscripciones para la próxima competencia ordinaria de esta Asociación, continúan recibiéndose en Santo Domingo 1223, en donde se atiende diariamente a los interesados, de 10 a 12 M. y de 2 a 6 P. M.

Sólo permanecerán abiertas hasta el 20 de Abril inclusive, y su valor es de 10, 7 y 5 pesos para las series 1.a, 2.a y 3.a, respectivamente.

Los premios que otorgará esta corporación a los vencedores de las diferentes series en la próxima competencia, consisten en trofeos para los equipos que ocupen el primer lugar de cada serie y más 11 diplomas para los jugadores, uno para el presidente y otro para el club; para los que ocupen el segundo lugar, 11 diplomas para los jugadores, uno para el presidente y otro para el club; y el equipo que ocupe el tercer lugar, un diploma al club.

—Se ha citado a sesión extraordinaria de Consejo, en primera citación, para mañana Lunes, y en segunda, para el Martes próximo, a las 8.45 P. M., en los salones de "El Mercurio".

UNION CORDILLERA I v. CENTRO SPORTIVO COMUNA DE YUNGAY I. — Este amistoso se llevará a efecto hoy, a las 3 1|2 P. M., en la cancha de los Olivos.

LIVERPOOL II v. PATRIA Y HOGAR F. C. — Hoy, a las 9 A. M., en la cancha de la Fábrica de Paños, ante el árbitro señor Enrique González, jugarán un amistoso estos equipos, que seleccionarán sus jugadores para la temporada que se inicia.

WILLIAMSON Y CIA I Y II v. STAR VALPARAISO I Y II. — Hoy, a las 3 P. M., se jugará este amistoso en Peñalolén.

Los jugadores del primero de estos clubs se reunirán hoy, a las 2 P. M., en Avenida del Salvador N.o 2129, para dirigirse al local mencionado.

CINCO DE ABRIL.— Esta institución fundada el 5 de Abril de 1911, se apresta con gran entusiasmo para celebrar dignamente su noveno aniversario, para cuyo efecto llevará a cabo el día 4 del entrante mes un paseo campestre al fundo Viluco, en Paine.

La comisión de fiestas nombrada al efecto ha elaborado un buen programa, en el que figuran diferentes pruebas que serán premiadas con artísticas medallas de plata y otros objetos de arte donados por socios y miembros honorarios de la institución.

La cuota fijada para los asociados es de $ 6.00 y 3.00 para los adherentes, las cuales se reciben todas las noches de 8 1|2 a 10 en la secretaría, Avenida Matta 1131, por el señor Roberto González, tesorero.

—Pone en conocimiento de las personas que simpaticen con la institución que sus registros están abiertos diariamente en su secretaría, Av. Matta 1131, desde las 9 de la mañana hasta las 10 de la noche.

GENERAL BULNES F. C.—Directorio para el presente año:

Miembros honorarios, señores Alfonso Valenzuela y Manuel R. Larrain; capitán vitalicio, señor R. Silva; presidente efectivo, señor Luis A. Valdivieso; vice-presidente, señor Enrique Mondaca; secretario, señor José Miguel Ortiz y Segundo Hormazábal; tesorero, señor Eduardo Herrera y pro señor Fernando Ugarte; directores, señores Segundo Rozas, Pedro Anzúa y Ventura Aránguiz; utilero, señor Germán Tapia; delegado ante la Liga Nacional, al señor E. Mondaca; capitán del primer equipo, señor José Figueroa y vice, señor Víctor M. Castro; capitán del 2.o equipo, señor José Miguel Ortiz y vice, señor Fernando Ugarte.

—Lor formularios de la Liga Nacional pueden ir a firmarlos los jugadores en casa del secretario, calle O'Higgins 1383.

GIRARDI Y Cía. F. C.—Los registros de este club continúan a disposición de las personas que deseen pertenecer a este club.

El registro y formularios se encuentran en Avenida Italia N.o 1373, pudiendo firmarlos diariamente de 12 M. a 1 P. M. y de 6 a 8 P. M.

Los socios que aún no han cancelado su cuota anual de 3 pesos de la temporada de 1919, pueden hacerlo hasta el Domingo 28 del presente.

LIGA DE SANTIAGO.— Continúan recibiéndose en la secretaría, Bandera N.o 101, las inscripciones de los clubs que desean actuar en las competencias de la presente temporada.

Estas solicitudes deben venir por escrito, indicando los números de equipos que se desea inscribir y la dirección postal del Club.

En la misma secretaría están a disposición de los clubs los formularios para las firmas de jugadores.

TIRO AL BLANCO

CLUB NACIONAL DE SANTIAGO. —Esta importante y patriótica institución de tiro al blanco, ha preparado para hoy dos certámenes muy interesantes, uno para socios pasivos y otro para activos.

Dado el entusiasmo con que se han venido desarrollando los certámenes anteriores, es de esperar que los de hoy se vean tanto o más concurridos que aquéllos, pues es ya un hecho que tan útil, práctico y sencillo deporte, va encontrando la franca acogida que era de desear siempre hubiera tenido en nuestros jóvenes deportistas.

Las bases para el certamen de activos son las siguientes: blanco internacional; distancia 300 metros; disparos, seis válidos y uno de prueba opcional por serie; arma, libre, exceptuando el alza telescópica; posición, libre, pero sin apoyo; series, ilimitadas, no pudiéndose disparar consecutivas; inscripción, un peso la primera serie y sesenta centavos las demás; premios, al 1.o medalla de plata, al 2.o medalla de cobre y al 3.o se le devolverá el valor de las series disparadas y de la inscripción, handicap: los de 3.a categoría reciben 15 puntos de ventaja, los de 2.a nueve, los de 1.a cuatro, los subcampeones dos. Los que disparen con alzas especiales, darán, además, dos puntos de ventaja; y los que hayan obtenido premios desde el 1.o de Enero en adelante, darán un punto por cada premio.

El certamen para los socios pasivos se llevará a cabo en las siguientes condiciones: distancia, doscientos metros; blanco, de doce anillos; arma y munición del club; disparos, cinco, con uno de prueba opcional; posición, libre, pero sin apoyo; series, ilimitadas; inscripción, sesenta centavos la primera serie y cuarenta las demás; handicap, cinco puntos por categoría; premios, al 1.o medalla de plata, al 2.o medalla de plata, al 3.o medalla de cobre.

EXCURSIONISMO

CUERPO DE EXCURSIONISTAS HUELEN. — En conformidad al acuerdo tomado últimamente, hoy a las 2 P. M., en Las Heras 1676, se reunirá nuevamente la junta general de este Cuerpo.

PATENTES DE INVENCION

Al Ministerio de Industria se ha presentado:

Don **CARLOS RIEHM,** pidiendo patente de invención para "Un nuevo sistema de construcciones de cemento armado, que consiste en la ejecución parcial de los elementos de construcción en un sitio de fabricación en lugar adecuado, evitándose así los elementos auxiliares: andamios, cimbras, etc."

28-M

Don **CAUPOLICAN OLIVARES,** pidiendo patente de invención para "Un aparato que permite dar vuelta las hojas de las piezas de música, de una manera rápida y automática".

1894-M-28

Don **LUIS ALBERTO FONTECILLA,** pidiendo patente de invención para "Un procedimiento de fabricación de calzado con repuestos, y nuevo método para adherir la suela al cuero o a otro material."

1999-M-29

La firma comercial **NESTLE & ANGLO-SWISS CONDENSED MILK COMPANY,** de Suiza, pidiendo patente de invención para "Un nuevo sistema de tapa de presión para envases de cualquiera clase, la que puede retirarse sin el uso de tirabuzón".

1997-M-29.

El señor **CHARLES SLAUSON BOARDMAN,** de Buffalo, EE. UU., pidiendo patente de invención para "Mejoras en pilotajes de acero para construcciones hidráulicas."

19998-M-29

Don **JUAN HUTESA,** pidiendo patente de invención para "Un nuevo tipo de catre de campaña, de madera y tela, plegable y con sus respectivas fundas o cubiertas".

Se da este aviso para los efectos de las disposiciones reglamentarias correspondientes.

El Jefe de la Oficina de Patentes de Invención.

2028-31-M.

Tintura Araucana

Para teñir el cabello y barba en cuatro colores

Negro, Castaño, Obscuro, Claro y Rubio

Pídase en Boticas.

DEPOSITO
BOTICA SANTO DOMINGO

SASTRERIA
The British Tailor

San Antonio 289, al llegar a Huérfanos

En Santiago, a 27 de Marzo de 1920, en los sorteos verificados con esta fecha de los clubs de ternos "The British Tailor" salió favorecido:

1er. Club, Sorteo número 37, el número 100.
2.o Club, Sorteo número 35, el número 40.
3er. Club, Sorteo número 32, el número 43.
4.o Club, Sorteo número 24, el número 118.
5.o Club, Sorteo número 18, el número 105.
6.o Club, Sorteo número 15, el número 98.
7.o Club, Sorteo número 11, el número 32.
8.o Club, Sorteo número 8, el número 14.
9.o Club, Sorteo número 5, el número 80.
10.o Club, Sorteo número 1, el número 116.

TERNOS DE MEDIDA CON FACILIDADES DE PAGO

Alfredo Ratinoff

Avisa a su distinguida clientela y al público en general que el 1.o de Abril abrirá la

GRAN MUEBLERIA RATINOFF

SAN DIEGO 185, FRENTE A TARAPACA, ANTIGUO LOCAL DE LA CASA FALCONI

Grandes facilidades de pago.

CARLOS LATORRE HURTADO

Corredor de la Bolsa Comercial

Se encarga de la compra y venta de bonos y acciones al contado y a plazo.

CATEDRAL 1901
Casi esquina Bandera
CASILLA 1225. — TELEFONO 1045

ACABA DE LLEGAR

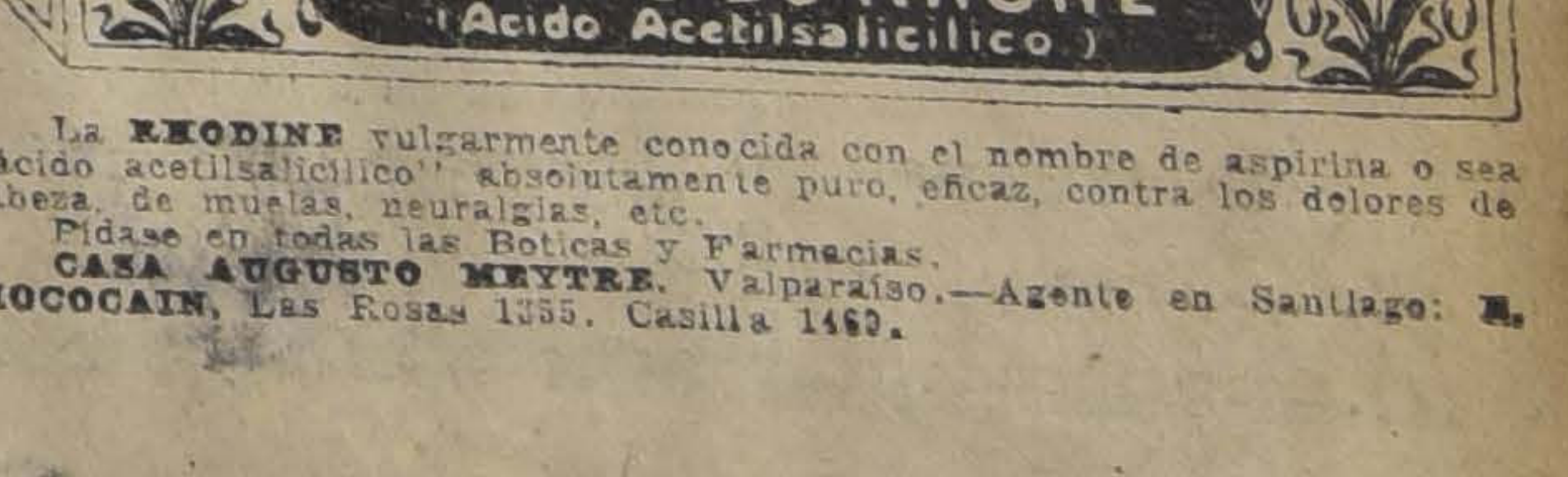

La **RHODINE** vulgarmente conocida con el nombre de aspirina o sea "ácido acetilsalicílico" absolutamente puro, eficaz, contra los dolores de cabeza, de muelas, neuralgias, etc.

Pídase en todas las Boticas y Farmacias.

CASA AUGUSTO MEYTRE. Valparaíso.—Agente en Santiago: **R. MOCOCAIN,** Las Rosas 1355. Casilla 1460.

BOTICA BENTJERODT

AHUMADA Esq. PLAZA DE ARMAS

DESPACHO EXACTO DE RECETAS

RECIBIO:
Neo-Salvarsan Alemán
Neo-Salvarsan Japonés
Polvos Kaloderma

Atendido a toda hora por Farmacéuticos

Se despachan pedidos a provincias -:- PRECIOS REDUCIDOS -:- Teléfono 2903

¿Por qué le hace tomar á su niño Aceite de Higado de Bacalao

o demás preparaciones con base de Aceite, cuando su estómago mismo rebusa muchas veces tan repugnantes y asquerosas medicinas?

Una cucharada de

PANGADUINE

licor esquisito, completamente desprovisto de Aceite, encierra solo los Alcaloides y Principios Activos de ***cuatro cucharadas de Aceite de Higado de Bacalao.***

LÁPICES VENUS

El "VENUS" de fama Universal es la BASE DE COMPARACIÓN

17 Grados en Negro; 2 de Copiar; Mediano y Duro

LÁPICES VELVET

(Banda Azul)
Considerado el mejor lápiz comercial

American Lead Pencil Co.
Nueva York, E. U. de A.

REPRESENTANTE:

E. E. WRIGHT

MORANDE 342-346
Teléfono Inglés 432
Casilla 1837

AMUEBLE UD.

su casa con muebles sólidos, elegantes y con grandes

FACILIDADES DE PAGO

en la Fábrica

"La Americana"

ARTURO PRAT 1272
ENTREGA INMEDIATA.

PAPELES

— OFRECE —

THE OVERSEA EXPORT & IMPORT CO. LTD.

(COMPAÑIA COMERCIAL DE NORUEGA)
Blanco 1199 :-: Teléfono Inglés 19
VALPARAISO

Puertas Cortinas Arrolladizas

DEL MEJOR ACERO IMPORTADO PARA:

Casas Comerciales, Garages, Bodegas, Fábricas, etc.

CORTINAS METALICAS
ROBINOVITCH E HIJOS
SANTIAGO
SOTOMAYOR 347 CASILLA 1234

Somos los mayores fabricantes en el ramo. Las grandes cortinas metálicas de los hangares de la Escuela de Aviación han sido hechas en nuestros talleres.

ROBINOVITCH E HIJOS SANTIAGO - Huérfanos 2653
Casilla 1234

Para Niños

Ha recibido un completo surtido de trajecitos, el que ofrece a precios muy baratos.

La Nueva Villa de Madrid

SAN DIEGO 298
Esq. E. RAMIREZ

4-A

Direccion del Alcantarillado y Pavimentacoin de Santiago

Se solicitan propuestas públicas para el abovedamiento de 100 metros lineales del canal Emisario del Alcantarillado en proyección de la Avenida General Velásquez.

Consultas, planos y pliegos de condiciones en Moneda N.o 830, de 11 a 12 M.

Las propuestas se abrirán en la oficina del Director el Lunes 26 de Abril próximo, a las 3 P. M.

Marzo de 1920.

EL DIRECTOR.

28-M

Harneadoras

Marat y Pernollet para Trigo y Frejoles
Ofrecen para entrega inmediata

SMITS - ASSLER
Talca

30-M.

Propuestas Públicas

La Empresa de Agua Potable de Santiago pide propuestas públicas para la entrega de cien llaves matrices de 50 a 250 mm. de diámetro.

Las propuestas se abrirán el 8 de Abril próximo, a las 3 P. M., en la oficina de la Empresa, Delicias 1123. Especificaciones en la Empresa.

EL SECRETARIO.

CERRO SAN CRISTOBAL

PROPUESTAS PUBLICAS

Se solicitan propuestas públicas para la construcción y explotación de un **RESTAURANT** en el Cerro San Cristóbal.

Asimismo se solicitan propuestas públicas para la construcción y explotación de un **ASCENSOR** o **FUNICULAR**, que partiendo de la subida por Pío IX llegue a la cumbre.

Planos, bases y antecedentes pueden consultarse diariamente en la Secretaría de la Intendencia de Santiago, de 10 a 12 M.

Las propuestas se abrirán ante la Junta de Ornato, el Miércoles 5 de Mayo próximo, a las 2 P. M., en los salones de la Intendencia de Santiago.

EL SECRETARIO.

LA MEJOR ACEPTACION

Han tenido siempre de nuestros clientes nuestras instalaciones de

CALEFACCION CENTRAL

Sean por medio de agua caliente, vapor a baja presión o radiadores a gas.

Debido a que en ellas empleamos los mejores artefactos y la mejor mano de obra que para estos servicios se encuentra.

Además ejecutamos instalaciones de servicios especiales de agua caliente para grandes establecimientos, sean Hospitales, Clínicas, Hoteles, etc., contando para el objeto con calderos especiales y todos los útiles necesarios.

Pida datos y presupuestos a nuestra sección

SANITARIA

MORRISON & Co.

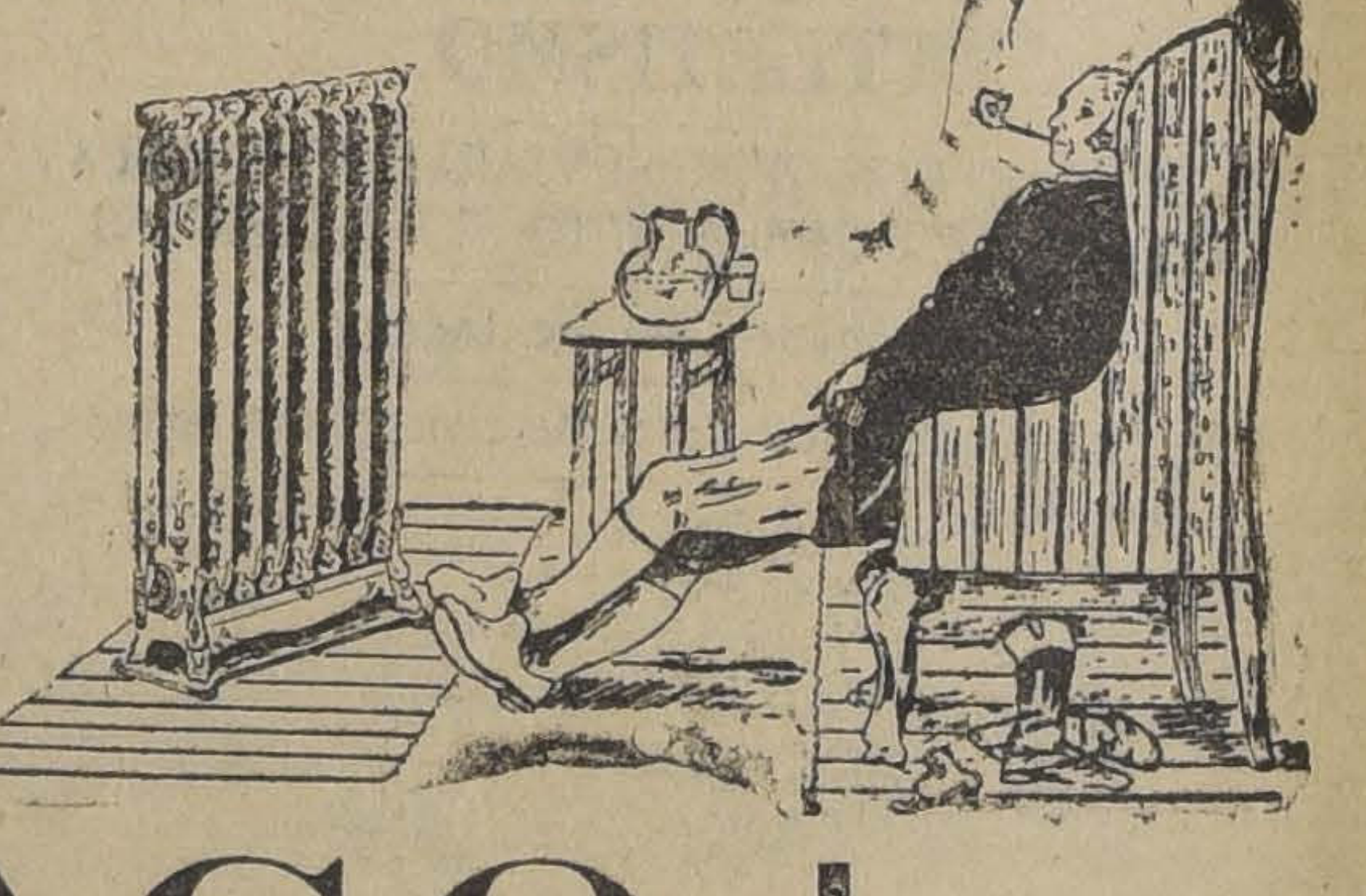

AHUMADA 65-77
CASILLA 212

SANTIAGO

SEÑORAS

OFERTA CONVENIENTE. VENTA POR METROS

Sarga, calidad buena 110 ancho	$ 9.00
Sarga, calidad fina 140 ancho	13.00
Diagonal superior 110 ancho	12.00
Diagonal, extra 140 ancho	16.00
Diagonal, extra fina 140 ancho	20.00
Gabardina, buena 110 ancho	12.00
Tricotina, fina 130 ancho	16.00
Gabardina, extra fina 140 ancho	22.00
Tricotina, la mejor 140 ancho	25.00
Terciopelo, bueno 110 ancho	12.00
Terciopelo, extra 140 ancho	20.00
Paño, calidad muy fina 140 ancho	20.00
Vicuña, calidad extra superior 140 ancho	25.00

Bandera. 702, Esq. Rosas, Edificio nuevo
TRUEBA, VILLA & Cía.

14-A.

CASIMIRES INGLESES

FORROS PARA SASTRES
VENTA POR METROS

20 PESOS Ofrecemos un gran surtido en negros, azules y fantasías **PARA CABALLEROS** en calidades finas desde **20 HASTA 50** **50 PESOS**

En casimires económicos para
NIÑOS Y COMERCIANTES
tenemos el más grande surtido desde
6 pesos en 140 centímetros de ancho

Bandera, 702, Esq. Rosas, Edificio nuevo
TRUEBA, VILLA & Cía.

14-A

MARMOLERIA "BOTTINELLI"

CIENFUEGOS, 67 :-: TELEFONO, 683

Especialidad en: Altares, Mausoleos, Gradas
Pisos y Mármoles Importados para Muebles
Precios sin competencia -- Trabajo rápido

CONCURSO

Cítase a un concurso de planos para la construcción de un **Restaurant en el Parque San Cristóbal**

Bases y antecedentes en la Intendencia de Santiago.

Se recibirán los trabajos hasta el 1.o de Marzo del presente año. Primer premio: $ 1,000; segundo premio: $ 500.

La Comisión de Ornato del Cerro San Cristóbal.

TURF

VALPARAISO SPORTING CLUB

LAS CARRERAS DE LA TARDE

Apreciaciones y pronósticos

La reunión de esta tarde en en Viña del Mar, constituye la clausura de la actual temporada del Sporting Club, la que se distinguió por su brillo e interés, como una de las mejores que el vecino balneario ha tenido en sus últimos veranos.

El número principal del programa, lo forma el clásico Juan Matthews sobre una distancia de 2,600 metros, carrera destinada a caballos que hayan llegado placé en pruebas mayores de una milla y con una recompensa de nueve mil pesos al vencedor.

Este año el número de competidores ha sido un poco menor que el de años anteriores, pero, no por esta circunstancia la carrera deja de tener aliciente para los aficionados e importancia para el programa de hoy. La reconocida calidad de los diversos inscritos y la equivalente distribución de pesos, subsana con creces la reducción de anotaciones.

Bayaceto, no obstante de llevar 61 kilos puede imponerse sin dificultades, pues, tiene títulos y condiciones sobradas para adjudicarse la victoria; Ocampo, es un serio enemigo, tanto más cuanto que ahora, lleva un peso más cómodo y ha producido excelentes aprontes en la semana; Alone, con su buena performance de hace días, se presenta como un candidato con muchas pretensiones; Tirteo, a pesar de sus últimas figuraciones puede salir; Nedda es una buena carta, sobre todo que la distancia le viene de perlas; Calais, en vista de que va muy favorecido en el peso, puede ocupar una figuración inesperada; Majuelo, no nos gusta; Peter Pan, aún cuando se dispare en punta no lo consideramos capaz y por fin, Valmont, que a nuestro juicio no tiene títulos.

En resúmen nuestro ganador Bayaceto, dejando para los placées a Ocampo y Nedda.

Se inicia la fiesta hípica, con los 1,000 metros del premio Nancy, dedicado a caballos de tres años que no hayan ganado en la temporada.

Sobresalen a primera vista, Kalandor y Ródano, animales de reconocida calidad y muy superiores a sus acompañantes. Pero, como el tiro no es muy favorable a los contendores nombrados, consideramos que pueden ser enemigos de ellos: Altair, Burloncillo y Calchón, cuya ligereza es la condición especial que poseen. Sin embargo, nuestro preferido para el primer puesto es Kalandor. Placées Calchón y Ródano.

La segunda prueba, está reservada a productos de dos años perdedores, y a juzgar por su condición inherente de que solo toman parte representantes de la nueva generación, el pronóstico es una tarea casi sin solución.

Debe imponerse a la consideración general, Harold, producto que hizo una remarcable performance el Domingo pasado en El Estreno, donde remató segundo detrás de Espronceda. Le damos, nuestras preferencias y señalamos para que lo escolten respectivamente en el marcador a Electron y Zapallar.

Los 1,100 metros del premio Nougat, han reunido a un regular lote de competidores de modesta calidad.

Al pasar revista a los anotados sobresalen a nuestro concepto, los siguiente adversarios: Berlinicke, que a pesar de llevar el top weight, si opta por disputar esta prueba es un rival de primer orden. La Capilla, que siempre ha poseído condiciones de velocidad; Sergio, que a igual que la anterior, puede esta vez salir; El Controversia, por su última buena carrera; Etoile d'or, porque sabemos está en buenas condiciones; Guaraña, por la circunstancia de llevar 47 kilos, con enemigos tan modestos y por último, Luminosa, que atraviesa actualmente por un buen período. Seleccionamos: Luminosa, Berlinicke y Dover en el orden de precedencia anotado.

Una bonita llegada promete tener el premio Newminster sobre 1,000 metros; pues, la mayoría de los inscritos, por no decir todos, bien se merecen en esta distancia y a la escala de pesos fijada.

Con el top weight reaparece Alvia, rival que no solo tiene títulos sobrados para triunfar, sino que lleva, en su abono el descanso de varias semanas. También, llevan similar opción Calchón como Rústico, que a 46 kilos debe correr mucho y lo mismo, Baratija y Rex White, que ya es tiempo que les acompañe mejor suerte. Nuestro favorito es Rústico, indicando para los otros lugares de la tabla a Rex White y Mariman.

La sexta carrera de la tarde hípica, por la similar calidad de los caballos anotados, dificulta más de lo que se presume la elección del posible ganador.

Desde Cuncumén hasta Dobrudja, que viene desde hace tiempo figurando en la tabla, cualquiera de los distintos competidores puede adjudicarse los tres mil quinientos pesos asignados de premio al victorioso. El candidato de nuestras afecciones es Lochinwar que ya parece ha recuperado algo de sus formas. En segundo y tercer término Guabiyú y Vendimia.

Termina la reunión con la milla del Premio Nimbus, prueba que promete un desarrollo interesantísimo, y un final emocionante y reñido; pues, la indiscutible calidad de algunos elementos, permite hacerse estas presunciones.

Detonación, puede a nuestro modo de opinar alcanzar la victoria toda vez, que su excelente estado, despeja en parte el inconveniente de los 60 kilos que lleva. Otro rival de positivas condiciones, es Minerito, cuya serie de triunfos parece que todavía no ha terminado. De los restantes sobresalen Amurat y Broughty Ferry. Resumiendo, nuestros favoritos son: Minerito, Amurat y Broughty Ferry.

RESUMEN

1.a Carrera.—Kalandor, Calchón y Ródano.

2.a Carrera.—Harold, Electron y Zapallar.

3.a Carrera.—Luminosa, Berlinicke y Dover.

4.a Carrera.—Bayaceto, Ocampo y Nedda.

5.a carrera.—Rústico, Rex White y Marimán.

6.a Carrera.—Lochinwar, Guabiyú y Vendimia.

7.a Carrera.—Minerito, Amurat y Broughty Ferry.

MONTAS Y COMPETIDORES

Competidores y probables montas, para las carreras de Viña del Mar.

Primera carrera.—Berlinicke, no corre; Burloncillo, no corre; Calchón, S. Ponce; Kalandor, M. Baeza; Mike, M. Silva; Ródano, A. Molina; Validol, F. Rozas; Aceituna, no corre; Altair, J. Arancibia y Lunga, S. Villanueva.

Segunda carrera.—Electron, M. Baeza; Orense, A. Estay; Agosto, M. Gamboa; Clavileño, M. Silva; Gallion, E. Carrillo; Harold, S. Ponce; Oracle, C. Rozas; Parlante, R. Piérola; Zapallar, H. Hernández; Erin, A. Molina, Fiolette, Alf. Silva.

Tercera carrera.—Berlinicke, S. Ponce; La Capilla, M. Gamboa; Cadorna, R. Flores; Sergio, J. F. Bernal; El Controversia, H. Contreras; Etoile d'Or, J. Osorio; Vichy, A. Molina; Dover, C. Rozas; Guaraña, J. Oregón; La Tijera, M. Silva; Gentille, Arm. Silva; Luminosa, D. 2.o López y Rencorosa, N. Ramírez.

Cuarta carrera.— Bayaceto, V. Jara; Ocampo, M. Baeza; Alone, M. Pérez; Tirteo, J. F. Bernal; Nedda, A. Molina; Calais, J. Oregón; Majuelo, H. Contreras; Peter Pan, C. Rozas y Valmont, Alf. Silva.

Quinta carrera.—Alvia, M. Baeza; Calchón, S. Ponce; Baratija, M. Gamboa; Rex White, F. Rozas; Palmpolaise, R. Hernández; Rústico, M. Vergara; Burloncillo, J. Osorio; Paraíso, J. Oregón; Retozona, Alf. Silva; Marimán, D. 2.o López.

Sexta carrera.—Cuncumen, M. Gamboa; Guabiyú, A. Molina; Cárpatos, M. Baeza; Incauto, S. Ponce; Silver, F. Rozas; Vendimia, J. F. Bernal; Sancho Panza, M. Silva; Lochinwar, R. Hernández; Viking, J. Osorio; Dobrudja, D. 2.o López.

Séptima carrera. — Detonación, S. Ponce; Ocampo, no corre; Kalandor, M. Baeza; Amurat, M. Pérez; Minerito, A. Silva; Broughty Ferry, J. Oregón; Darwin, no corre; Glengarry, J. Osorio.

Valparaíso Sporting Club — 14.as Carreras de Verano

DOMINGO 28 DE MARZO DE 1920

PRIMERA CARRERA.—A las 2 P. M.—Premio NANCY.—1,000 metros.—Para caballos de 3 años que no hayan ganado en la temporada.—Peso: 56 kilógramos.—Entrada: $ 30.—Premios: $ 3,000 al 1.o y $ 300 al 2.o

NOMBRE	PESO	PADRE MADRE
1 Berlinicke	56	Por Hassard y Lady Ivy
2 Burloncillo	56	Por Scarrón, sin antecd.
3 Calchón	56	Por Alanés, sin anteced.
4 Kalandor	56	Por Fishenman y G. Rambler
5 Mike	56	Por Saint Micham y V. Memory
6 Ródano	56	Por Burgomaster y Mandarina
7 Validol	56	Por Anteo y Cifra
8 Aceituna II	54	Por Duc d'Albe y Antiope
9 Altair	54	Por Pearl River y Asteria
10 Lunga	54	Por Mimio y Lupulina

SEGUNDA CARRERA.—A las 2.35 P. M.—Premio NABOT.—800 metros.—Para productos de 2 años que no hayan ganado.—Peso: 56 kilógramos.—Entrada: $ 35.—Premios: $ 3,500 al 1.o y $ 350 al 2.o

1 Electrón	58	Por cuyano III y Santa Elena II
2 Orense	58	Por Index y Orlanda
3 Agosto	56	Por Siberién, sin anteced.
4 Clavileño	56	Por Pirapó y Ruth
5 Gallion	56	Por Melbourne y Calcutta
6 Harold	56	Por Eclair II y Heráldica
7 Horacle	56	Por Huechún y Glorification
8 Parlante	56	Por Fío y Parlachina
9 Zapallar	56	Por Pioneer y Azalea
10 Erin	54	Por Pioneer y Conservatory
11 Fiolette	54	Por Fío y Ch Blosson

TERCERA CARRERA.—A las 3.05 P. M.—Premio NOUGAT.—1,000 metros.—Para caballos nacidos en el país que no hayan ganado en la temporada. — Handicap.—Entrada: $ 30.—Premios: $ 3,000 al 1.o y $ 300 al 2.o

1 Berlinicke	58	Por Hassard y Lady Ivy
2 La Capilla	55	Por Siberién y Cesira
3 Cadorna	54	Por Pioneer, sin antecd.
4 Sergio	54	Por Le Roy d'Is, sin antecd.
5 Controversia	51	Por Alanés y Ayiché
6 Etoile d'Or	48	Por Fío y Khadeejeh
7 Vichy	48	Por Marte II y Phyllis
8 Dover	47	Por Pioneer y La Gringa
9 Guaraña	47	Por Etolo y Elza
10 La Tijera	47	Por Jou Jou y Hauteclaire
11 Gentille	46	Por Eclair III y Primauté
12 Luminosa	45	Por Altanero II y Liane
13 Rencorosa	45	Por Siberién y St. Maisie

CUARTA CARRERA.—A las 4. 05 P. M.—Premio JUAN MATTHEWS. — Carrera Clásica.—2,600 metros.—Handicap libre.—Para caballos que hayan llegado placé en carreras de más de 1,600 metros en la actual temporada.—Los pesos se publicarán el Lunes anterior al día de la carrera, en la Secretaría, a las 4 P. M., y las inscripciones que significarán aceptación del peso, se abrirán el Martes anterior al día de la carrera, a la misma hora.—Entrada: $ 100.—Premios: $ 9,000 al 1.o, $ 900 al 2.o, $ 450 al 3.o y $ 900 al criador del ganador, si éste es nacido en el país.

1 Bayaceto	61	Por Alanés y Brújula
2 Ocampo	56	Por Oviedo y Mousmée
3 Alone	55	Por Altanero II y Java
4 Tirteo	54	Por Turín y Eúscara
5 Nedda	52	Por Your Majesty y Caravana
6 Calais	50	Por Pioneer y Parterre
7 Majuelo	49	Por Galloway y Mallorca
8 Peter Pan	46	Por Celso y Neva
9 Valmont	42	Por Burgomaster y Marcassite

QUINTA CARRERA.—A las 4.35 P. M.—Premio NEWMINSTER.—1,000 metros.—Para caballos nacidos en el país que no hayan ganado en la temporada.—Handicap.—Entrada: $ 30.—Premios: $ 3,000 al 1.o y $ 300 al 2.o

1 Alvia	63	Por Almendro y Pavía
2 Calchón	54	Por Alanés, sin anteced.
3 Baratija	51	Por Siberién y Brigitte
4 Rex White	50	Por Defensor y Maya White
5 Pampolaise	49	Por Constant y Donna
6 Rústico	46	Por Alanés y Rusia
7 Burloncillo	45	Por Scarrón, sin antecd.
8 Paraíso	45	Por Pirapó y Safo
9 Retozona	43	Por Royal Flight, sin anteced.
10 Marimán	42	Por Fío y Key

SEXTA CARRERA.—A las 5.05 P. M.—Premio NELSON.—1,600 metros.—Para Omnium.—Handicap.—Entrada: $ 35.—Premios: $ 3,500 al 1.o y $ 350 al 2.o

1 Cuncumén	58	Por Siberién y Fille Du Soleil
2 Guabiyú	56	Por Barsac y Moskowa
3 Cárpatos	55	Por Pearl River y Moskowa
4 Incauto	55	Por Le Rappel y Sentencia
5 Silver	53	Por Viraró y Silver Glass
6 Vendimia	52	Por Ducato y Victorina
7 Sancho Panza	51	Por Sir Samuel y Eúscara
8 Lochinwar	49	Por Alanés y Myosotis
9 Viking	46	Por Stolypin y Queen City
10 Dobrudja	41	Por Pioneer y Kost

SEPTIMA CARRERA.—A las 5.30 P. M.—Premio NIMBUS.—1,600 metros.—Para Omnium.—Handicap.—Entrada $ 35.—Premios: $ 3,500 al 1.o y $ 350 al 2.o

1 Detonación	60	Por Orán y Thea Rose
2 Ocampo	58	Por Oviedo y Mousmée
3 Kalandor	57	Por Fisherman y Gol. Rambler
4 Amurat II	54	Por Barsac y Aurófila
5 Minerito II	54	Por Pimentel y Laucha
6 Brough. Ferry	50	Por Heliotrope y Sundridge
7 Darwin	44	Por Burlesco y Chicana
8 Glengarry	43	Por Alanés y Glencat

BAÑOS DE APOQUINDO

Elegantes departamentos amoblados. Almuerzo o comida: $ 5.00 cubierto. Luz eléctrica propia.

Autobuses hasta los baños parten de Vicuña Mackenna esq. Diez de Julio: $ 5.00 por persona ida y vuelta.

Sábados servicio especial: salen en la tarde, a las 3, 4 y 5 P. M.

Domingos: cada hora, desde las 10 A. M.

La Administración de los baños envía los autobuses a las familias que los soliciten, siempre que sean más de SEIS pasajeros.

Teléfono 3, Las Condes

2081-28-m

HIPODROMO CHILE

LAS CARRERAS DE LA MAÑANA

Apreciaciones y pronósticos

Interesante bajo todos conceptos es el programa que se desarrollará, en la mañana de hoy en el Hipódromo Chile. Na dudamos, que será numerosa la concurrencia de aficionados que se dará cita, atraídos por lo novedoso de las diversas pruebas de que consta; todas ellas bien nutrida de inscripciones, las que nos proporcionarán hermosos finales.

La prueba inicial ha reunido un lote de competidores de muy modesta categoría, candidatos todos a obtener su primera victoria, algunos de ellos conocen ya los honores del placé. Esta circunstancia hará que la opinión se encuentre un tanto dividida. De los anotados son a nuestro juicio: Talega, Faisan, Yaquil, Alpino y Solticio, los que cuentan con mayores probabilidades de éxito, ateniéndonos a sus últimas presentaciones; de entre estos haremos nuestro favorito a Yaquil no obstante que lleva serios enemigos en Faisan, Alpino y Solticio; que según hemos tenido referencias se encuentran en gran condición. Un dividendo de buenas proporciones, sería Torcacita, que si corresponde a sus aprontes en privado, podría dar cuenta fácil de sus demás competidores .Dejamos, pues, indicados para ganador a Yaquil, a Faisan y Solticio, para los placées.

De los diez y seis competidores, inscripto en el premio Niquel, sobre 1,300 metros, que se disputará en seguida, Socio, Niágara, Diávolo, Yoe y Girl serán sin duda los que se dividirán las simpatías del público, candidatos estos que cuentan con más aptitudes para adjudicarse la victoria. De ellos, creemos que una buena carta será Socio, que si corresponde a sus aprontes en privado, ha de dar mucho que hacer a sus competidores. Sus enemigos más serios los vemos en Niágara y Diávolo que han estado produciendo muy buenas performances. Nosotros recomendamos a Socio para el primer puesto: a Diávolo y Yoe, para los siguientes.

En la tercera carrera, Lady Kendal será la que arrastre con las simpatías del público, pues, al peso que le ha correspondido ha quedado en muy buenas condiciones. Encontrará en Rolandito, que en los tramos finales se hace presente con grandes bríos, un serio enemigo; lo mismo que, en Tripleta y Sebastiana, que han de poner en juego todas sus aptitudes, haciendo a Lady Kendal, emplearse en forma para que pueda obtener la victoria. Achibueno que el Domingo pasado reveló encontrarse en gran forma, no sabemos si llega bien a la distancia. Un buen dividendo sería Lad, que si ya ha alcanzado sus formas, puede ganar de punta a punta. Son nuestras cartas: Ganador Lady Kendal; para los placées Rolandito y Tripleta.

Muy interesante promete ser la cuarta carrera. En ella han conservado su anotación elementos de primera clase en esta distancia y el handicap los ha dejado en condiciones tales, que desde Ruric con 62 kilos hasta Dudoso con 47, cualesquiera de ellos tiene justos títulos para adjudicarse el premio. Tratándose de esta clase de competidores, nos abstendremos de entrar en comentarios, que resultarían inútiles en esta ocasión. Acertar con el ganador en esta prueba es todo cuestión de suerte y a ella dejaremos nos resuelva esta dificultad. Realizado el sorteo nos dá Ruric para ganador; Silly y Dudoso para los placées.

La quinta carrera premio Normandía sobre 1,100 metros ha reunido un lote bastante numeroso. De todos ellos los mejores son Sans Rivaly Gachona y es entre ellos de donde debe salir el ganador. Desolación, que si corresponde a sus aprontes debe ser la ganadora; Urr, que de vez en cuando produce muy recomendables performances, es un candidato digno de tomarlo muy en cuenta; Tamboril, que ha corrido con mala suerte, es hoy una buena carta ya que el peso que le ha correspondido y la distancia le acomodan muy bien. Sans Rival, que aunque carga el peso más alto, tiene sobrados títulos para disputar a la victoria; y por fin Gachona, que ya ha figurado en el marcador, con enemigos de buena talla, por lo que es también una carta muy recomendable. Como debemos decidirnos por alguno vamos a indicar a Desolación para el primer puesto ;a Tamboril y Gachona para los siguientes, en el orden indicado.

De un bonito desarrollo y posiblemente de una interesante llegada, promete ser la sexta carrera premio Nielol. Galopa, es nuestra preferida, ateniéndonos a sus anteriores presentaciones. Lleva nuestra favorita enemigos muy serios en Viñita, que va peligrosamente liviana, en Elda, que por algo la conducirá Juan Vergara; en Fusil y Cadeneta que se encuentran en muy buenas condiciones. Una sorpresa podría ser Practicanta, que al peso que le ha correspondido y en una distancia que le acomoda, puede muy bien imponerse al final. Nuestros gustos son: para ganador Galopa, Elda y Cadeneta, para los placées.

Pone fin a la mañana hípica el handicap de fondo sobre 1,900 metros; carrera muy a propósito para el desquite, dada la calidad de los diez competidores que se hallan inscritos y a que los pesos tan equitativamente han sido asignados; todos ellos han quedado en una situación tal que es muy aventurada la elección de uno sobre el otro. Sin entrar a analizar la mayor o menor opción de cada uno. nosotros nos vamos a decidir por Francina para el puesto de ganador, por Tucano y Diáfana para los placées.

RESUMEN

1. Yaquil Faisan y Solticio.
2. Socio, Diávolo y Joe.
3. Lady Kendal, Rolandito y Tripleta.
4. Rurio, Silly y Dudoso.
5. Desolación, Tamboril y Gachona.
6. Galopa, Elda y Cadeneta.
7. Francina, Tucano, Diáfana.

MONTAS Y COMPETIDORES PARA LAS CARRERAS DE LA MAÑANA

Primera carrera. — Bever, M. Morán; Burucuyá, J. Madrid; Talega, S. Miranda; Doria, M. Araya R.; Faisán, N. Astudillo; Zeppelin, J. Baeza; Yaquil, C. Pombet; Atlántida, P. P. Cancino; Negrito, E. Aguilera; Quillay, A. Pérez; Discusión, J. Pinto; Alpino, L. A. Soto; Solticio, A. Villagra; Torcacita, O. Montenegro.

Segunda carrera.— Girl, A. Pérez; Dobrudja II, J. Baeza; Joe, S. Miranda; Socio, L. H. Fuentes; Diavolo, J. Vergara; Niágara, P. P. Cancino; Elixir, M. Morán; Titita II, V. Astudillo; Tarifa, N. Otelza; Air, A. Guerra; Hipócrates, L. Carrasco; Dazzle, O. Montenegro; Protector, J. Pinto; Unxia, E. Baeza; Parisiana, N. N.

Tercera carrera. — Radium, A. Godoy; Nora, A. Pérez; Don Emiliano, C. Pombet; Entente, E. Canales; Gregorita, H. Fuentes; Lady Kendal, P. P. Cancino; Monograma, L. A. Zúñiga; Achibueno, S. Miranda; Rolandito, J. Vergara; Lad. A. Villagra; Tripleta, N. Astudillo; Sebastiana, L. A. Soto.

Cuarta carrera.— Ruric, A. Godoy; Pisanelia, M. Morán; Pencahue, E. Canales; Espartilla, S. Miranda; Mrs. Joe, A .Aranguiz; Capucine, P. P. Cancino; Mackensie, L. H. Fuentes; Silly, J. Vergara; Sipe Sipe, N. Astudillo; Dudoso, A. Guerra.

Quinta carrera. — Sans Rival, N. N.; Angina, E. Canales; Fibrita, A. Pérez; Desolación, J. Vergara; Urr, R. Díaz; Tamboril, L. H. Fuentes; Gachona, C. Jaramillo; Alpino, N. N.; Nail, R. A. Zúñiga; Gaudiosa, L. A. Pérez Trafilla, J. Pinto; Dorina, O. Montenegro; Quillay, no corre.

Sexta carrera.— Omar, E. Canales; Rolanda, F. Tapia; Olivar, U. Núñez; Fusil, A. Pérez; Mormón, N. Astudillo; Personaje, C. Pombet; Galopa, R. Díaz; Pelucón, A. Guerra; Elda, J. Vergara; Cadeneta, J. Pinto; Viñita, L. A. Soto; Tenebrosa, L. A. Jerez; Practicanta, no corre.

Séptima carrera. — Espartilla, no corre; Matadora, no corre; Francina, S. Miranda; C. de Flores, J. Vergara; Duke, F. Tapia; Diáfana, L. A. Soto; Tucano, J. Pinto; C. Colón, no corre; Música, N. N.; Juliano, L. A. Zúñiga.

NOTICIAS DIVERSAS

Pronósticos de la prensa

Posición de los diarios y revistas en sus pronósticos para la actual temporada de carrera en Viña del Mar:

	G.	P.
1 El Brujo del Tur	30	110
2 Yo sé todo	28	91
3 Las Ultimas Noticios	27	110
4 La Nación	27	103
5 La Unión, Valparaíso	26	100
6 Zig-Zag	25	99
7 El Mercurio, Valparaíso	24	103
8 El Chileno, Valpa-		

OLIO SASSO

El Americano
PUENTE 586

DEPOSITO DE CALZADO
EL AMERICANO -- Puente 586

Compre usted hoy mismo su **CALZADO** en esta casa y se convencerá que el **CALZADO** que compre, tanto para señoras, caballeros y niños, es **COMODO, ELEGANTE y DURABLE** y economizará un 30 por ciento comprando en esta casa.

ANTONIO ROMEO

Sigue la Liquidacion

FIJESE EN LOS PRECIOS

PARA SEÑORAS

Zapatones y zapatillas, cabritilla negra, desde . . . . . $	12.50
Zapatones y zapatillas, cabritilla acharolada, desde . . $	16.50

PARA CABALLEROS

Botín Box-calf, corriente, desde . . . . $	14.50
Botín Box-calf, cosido a mano, desde . . . . $	22.50

PARA NIÑOS

Botín Box-calf, del 33 al 38, desde . . . . $	14.50

Estilo Inglés para niños, esta casa sólo vende marca "PICó", calidad garantida y sus precios no admiten competencia.

¿QUE QUIERE EL NENE?

LA MADRE. — ¿QUE ES LO QUE QUIERE ESTE NENE?
LA AMA DE LECHE. — ¡AH! COMO AHORA LE HA SALIDO UN DIENTE, QUIERE "DENTOL".

Creado el DENTOL, de conformidad con las doctrinas del sabio Pasteur, destruye los microbios nocivos para la boca; impide la formación de caries en los dientes y destruye ésta de un modo infalible, así como las inflamaciones de las encías y de la garganta, comunicando a la dentadura, en muy pocos días, una blancura brillante, y destruyendo el tártaro.

Deja en la boca una deliciosa y persistente sensación de frescura. Su acción antiséptica contra los microbios, se prolonga en la boca, durante **24 HORAS COMO MINIMUM.**

Una bolita de algodón impregnada de **DENTOL**, calma instantáneamente los dolores de muelas, por violentos que sean.

El **DENTOL** se vende en las principales farmacias y perfumerías.

Depósito general: Casa FRERE, 19, rue Jacob, París.

raíso	24	97
9 La Patrie	24	90
10 El Diario Ilustrado	24	89
11 El Mercurio, Santiago	23	105
12 El Pronóstico	23	103
13 El Heraldo	22	97
14 The South Pacific Mail	21	93
15 L'Italia	20	80
16 La Opinión	18	93
17 El Mercurio de la tarde	18	86
18 El Turf Viñamarino	16	89
19 El Derby	16	88
20 La Unión, Santiago	16	86
21 La Semana Cinematográfica	15	94
22 Deutsche Zeitung	11	85

La posición para el Hipódromo Chile es la siguiente:

	G.	P.
1 La Unión	73	298
2 Las Ultimas Noticias	58	296
3 La Patrie	57	287
4 El Diario Ilustrado	56	294
5 La Nación	55	272
6 El Mercurio	53	289
7 El Brujo del Turf	51	258
8 El Pronóstico	45	276
9 Deutsche Zeitung	44	251
10 El Derby	44	232

"Deutsche Zeitung"

Valparaíso Sporting Club

1.a carrera.—Altair, Calchón y Kalandor.

2.a Carrera.—Harold, Agosto y Zapallar.

3.a carrera.—Luminosa, Guaraña y Vichy.

4.a carrera.—Bayaceto, Alone y Ocampo.

5.a carrera.— Rústico, Paimpolaise y Retozona.

6.a carrera.—Lochinwar, Cárpatos y Guabiyú.

7.a carrera.—Minerito, Glengarry y Broughty Ferry.

Hipódromo Chile

1.a carrera.—Alpino, Zeppelin y Yaquil.

2.a carrera. — Niágara, Socio y Joe.

3.a carrera.—Rolandito, Tripleta y Sebastiana.

4.a carrera.—Ruric, Silly y Dudoso.

5.a carrera.—Sans Rival Desolación y Gachona.

6.a carrera.—Galopa, Personaje y Cadeneta.

7.a carrera.—Tucano, Francina y Corso de Flores.

CLUB HIPICO

Damos a continuación los dos años incriptos en el clásico El Debut que se corre en la prueba inaugural de nuestro prnicipal hipódromo:

Agosto, Belle Hellene, Bolero, Bordeaux, Cancha Rayada, Ché; Cila, Crévecoeur! Epping, Erin, Escarcela, Espinuda, Essex, Euclid, Exito, Feño; Ferrocarrilero; Finlandia, Fiolette, Florina. Gabinete, Gloriola, Gloxinia, Grenadier, Harmonía, Harold; Himalaya; Horchata, Kalamota, Landeau, Leoville, Loto, Marialva; Marsellesa, Mirabeau, Paf, Palillo; Perla White; Pilín, Poincaré, Prontitud, Provenza, Rubia, San Vicente, Sholen Kiss, Vallenar, Verbizt, Vesta.

Matadora. — Ha sido adquirida por el señor R. Urgelles y puesta al cuidado del preparador Aníbal Zúñiga.

De Viña. — Ha regresado el preparador Carlos Godoy con todos sus pensionistas, entre los cuales viene Trebizonda con principios de pulmonía.

A Antofagasta. — Por el vapor del Miércoles próximo se dirigirán a ese puerto el preparador Carmelo Fuentes, llevando la yegua Chavala.

—Al mismo puerto se dirigirán los jockeys Luis Humberto Fuentes y Nicolás Oteiza, este último contratado por el Sur Ossyris.

HIPODROMO CHILE

14.as Carreras de Verano

Domingo 28 Marzo de 1920

PRIMERA CARRERA, A LAS 9.00. — Premio NEW ROSE. — Para hacks perdedores. — Peso de reglamento.— Descargo de un kilo por carrera perdida.— Inscripción: $ 15.— Premios: $ 700 al 1.o y $ 100 al 2.o.— Distancia: 800 metros.

NOMBRES	Peso	EDAD	SANGRE	PADRE	Madre	TRAJE DEL JINETE
1 Bever	59	4	3|4	Viraró	Cortesana	Amarilla, blancas, blanca.
2 Buruncuyá II	57	4	F	Mores	Ombra	Salmon y neg., en ruedas, salmon.
3 Talega	56	4	1|2	Vite	Chilena	Negra faja v., neg. f. verde.verde.
4 Doria	55	4	1|2	Carrizal	Chilena	Oro, oro, oro.
5 Faisan	54	4	1|2	Le Roi d'I	Sin anteced.	Rosado. y negro, en ruedas
6 Zepelin	54	4	1|3	Mr. Root	Chilena	Negro lu. oro, negros negra.
7 Yaquil	52	3	31|32	Lord Bobs	Hebe II	Rosada, rosadas, rosada.
8 Atlántida	52	5	3|4	Flo	Envidiosa	A.,ver. y lac.,l. amarillas, amarilla.
9 Negrito	51	6	1|2	Fatal	Chilena	Caqui, caqui, negra br. oro.
10 Quillay	51	6	1|2	Julio César	Chilena	Rosada, rosadas, rosada.
11 Discusión	50	4	1|2	Rolando	Chilena	Escoses, escoses, escoses.
12 Alpino	50	4	15|16	Pirapó	Yola	Naranja p. b., naran. ani. bl., blanca.
13 Solticio	49	3	1|2	Sir Samuel	Chilena	Lacre, bla. br. lacres, azul.
14 Torcacita	44	4	3|4	St. Avonici	Liberty	Celador. neg. celestes, azul bor. plat

SEGUNDA CARRERA A LAS 9.30. — Premio NIQUEL.— Omnium Handicap.— Inscripción: $ 20.— Premios: $ 1,300 al 1.o y $ 200 al 2.o.Distancia: 1,300 metros.

NOMBRES	Peso	EDAD	SANGRE	PADRE	Madre	TRAJE DEL JINETE
1 Girl	58	4	1|2	Altanero	Sin anteced.	Amarilla, ama. l. negras, negra.
2 Dobrudja II	57	3	F	St. Micham	Congo's Legacy	A. y verde c. r. amarillas, amarilla.
3 Yoe	55	4	1|2	Altanero	Sin anteced.	Habano, azules, habano.
4 Socio	54	5	7|8	Orwin	Bohemia	Verde, blancas, verde.
5 Diávolo	53	6	7|8	Eclair II	Viyella	Gris perla, coral, coral.
6 Niágara	52	4	F	Marte II	Canadá II	Blanco y neg., a cuadros, lacre.
7 Elixir	51	5	F	Lauderdale	Yolanda	Chocolate f. l., chocolate, lacre.
8 Titita	50	3	F	Duc d'Albe	Titea	Lacre, lacres faja m., morada.
9 Tarifa	49	3	15|16	Jerjes II	Salónica	Azul lunares l., azules, lacre.
10 Air	48	4	F	Viraró	Olesa	Blanco y celes., listado, lacre.
11 Hipócrates	47	3	F	Pearl River	Ginebra	Esmeralda, esmeralda, rubí.
12 Dineral	46	4	F	Rosales	Disipada	Azul luna, oro, azules, azul.
13 Dazzle	46	3	F	Pioneer	Bravata	Cardenal, cardenal, azul y blanco.
14 Protector	45	4	3|4	Cronwell I	Fateful	Ace., v. y bra., escarlata, escarlata.
15 Unxia	44	3	F	Jack's Gree	Kirry	Blanco y cere., por mitad, cereza.
16 Parisiana	43	4	1|2	Fío	Chilena	Guinda cin. o., guinda bra. o., guinda

TERCERA CARRERA, A LAS 10.00—Premio NORAH WHITE.— Handicap.— Para hacks. — Inscripción: $ 15. — Premios: $ 800 al 1.o y $ 100 al 2.o.—Distancia: 1,100 metros.

NOMBRES	Peso	EDAD	SANGRE	PADRE	Madre	TRAJE DEL JINETE
1 Radium	59	7	1|2	Ermete No	Chilena	Verdes est. ro. verdes, rosada.
2 Nora	55	E	1|2	Ermete No	Chilena	Los mismos, con banda
3 Don Emiliano	56	5	F	Scorpio	Lilotte	Amarillas, blancas, amarilla.
4 Entente	56	4	F	Rampart	Calcutta	Lacre, azules, lacre.
5 Gregorita	55	4	1|2	Vite	Chilena	Azul est. am., azules, amarilla.
6 Lady Kendal	54	3	F	Viraró	M. Comfrey	Mirado a. oro, moradas, morada.
7 Monograma	52	6	7|8	Posseur	Monada	Oro y neg en r., coloradas, co. y oi.
8 Achibueno	51	7	1|2	Alanés	Chilena	Azul, y lacre, en ruedas.
9 Rolandito	50	6	1|2	Rolando	Raining	Colorada esc., azules, azul.
10 Lad	49	4	1|2	Altanero	Hilda	Naranja p. bl., naran. ani. bl. blancaa
11 Tripleta	48	3	F	Key West	May Rose II	Amarilla amar. braz. l., blanca.
12 Sebastiana	44	6	15|16	Billy Boy	Seabeach	Amarilla, gran. lis, amr., negra.

CUARTA CARRERA, A LAS 10.30. Premio NILDA.— Omnium Handicap— Inscripción: $ 20. — Premios: $ 1,300 al 1.o y $ 200 al 2.o.— Distancia 1,300 metros.

NOMBRES	Peso	EDAD	SANGRE	PADRE	Madre	TRAJE DEL JINETE
1 Rurio	62	6	7|8	Alanés	Rusia	Negra faja oro, oro, oro.
2 Pisanella	61	6	7|8	St. Avonici	Vira	Blanco y cer., por mitad, cereza.
3 Pencahue	59	5	F	Altanero	W. Rose	Los mismos, con banda
4 Espartilla	55	3	119|128	Alcázar	Vegoña	Verde, verde bra. l., negra.
5 Mrs. Yoe	55	6	F	L. Samarita	Buena suerte	Azul obscuro, amarillas, morada.
6 Capucine	53	4	F	Arcadic	Cendre	Solf. cruz blc., solferinas, solferina.
7 Mackensie	51	3	F	Rolando II	Marcelle	Amarilla, amar. y lac. l., lacre.
8 Silly	50	4	F	Altanero	Chancellerie	Negra, naranjas ,blanca.
9 Sipe Sipe	48	4	F	Pearl River	La Verde	Verde c. plata, verdes, verde.
10 Guignol	48	3	F	Viraró	Celeste	Guinda, paja, guinda.
11 Dudoso	47	4	F	Burlesco	L. Penguin	Azul, azules, azul.

QUINTA CARRERA, A LAS 11.00.— Premio NORMANDIA.— Handicap.— Para hacks.— Inscripción: $ 15 —Premios: $ 800 al 1.o y $ 100 al 2.o—Distancia: 1,100 metros.

NOMBRES	Peso	EDAD	SANGRE	PADRE	Madre	TRAJE DEL JINETE
1 Sans Rival	60	E	F	Prin. Flori	Camomille	Verde, verde br. bl., lacre.
2 Anjina	58	7	1|2	Almendro	Sin anteced.	Colorada, negras, negra.
3 Fibrita	57	5	1|2	Fío	Chilena	Ver. est. rosa, verdes, rosada .
4 Desolación	55	3	F	Prin. Flori	Gannes	Verde, verdes, grosella.
5 Urr	54	4	7|8	Alanés	Baraja	A., ver. y lac., amarillas, amarilla.
6 Tamboril	53	4	7|8	Turín	Jonquille	Cereza, azules, azul.
7 Gachona	48	3	F	Jack's Gree	Yola	Ace., v. y br., nebros, negra.
8 Alpino	46	4	15|16	Pirapó	Quitz	Naranja p. bl., naran. ani. bl., blanca
9 Nail	45	4	3|4	Viraró	Chilena	Ama. lunares, morados, morada.
10 Gandiosa	41	4	1|2	Bob Cherry	Chacrita	Rosada, blancas, rosada.
11 Trailla	41	4	15|16	Turín	Encina Real	Granate, gra. braz oro, granate.
12 Dorina	40	4	15|16	St. Dory	Chilena	Azul obscuro, zul obscuro, solferina.
13 Quillay	40	6	1|2	Julio Césa	Chilena	Rosada, rosadas, rosada.

SEXTA CARRERA, A LAS 11.30.— Premio NIELOL.— Omnium Handicap.— Inscripción: $ 20.— Premios: $ 1,300 al 1.o y $ 200 al 2.o.— Distancia: 1,300 metros.

NOMBRES	Peso	EDAD	SANGRE	PADRE	Madre	TRAJE DEL JINETE
1 Omar	58	3	F	Oviedo	Roseate Hue	Blanco y cer., por mitad, cereza.
2 Rolanda	58	7	3|4	Rolando	Envidiosa	Azul y amar. a. c., amarillas, amar.
3 Olivar	55	3	3|4	Rolando	Holanda	Amarilla, amar. y lac. l., lacre.
4 Fusil	54	4	F	Etolo	Teresa	Negra, cel. y neg. en c., negra
5 Mormon	53	3	F	Meharí	Soiree	Lacre, lacres faja m., morada.
6 Personaje	52	4	F	Key West	May Rose II	Blanco y lacre, en ruedas, azul.
7 Galopa	52	3	F	Etolo	Age d'Or.	Blanca, lacres, blanca.
8 Pelucón	51	5	15|16	Pirapó	Alta Gracia	Amarillas, blancas, amarilla .
9 Elda	51	4	7|8	Le Rappel	Piroutte	Verde, verde br. sal. café.
10 Cadeneta	47	4	7|8	Oran	Skyline	Verde, verdes, café.
11 Viñita	47	5	3|4	Rolando	Holanda	Naranja p. bl., nar. ani. bl., blanca.
12 Tenebrosa	42	4	A. A.	Turín	Crasher	Colorada, negras, negra.
13 Practicanta	40	5	1|2	Posseur	Sin anteced.	Rosada cue. n., rosadas p. ne., negra.

SEPTIMA CARRERA, A LAS 12.00.—Premio NARENTA. — Omnium Handicap.— Inscripción: $ 20. — Premios: $ 2,000 al 1.o y $ 200 al 2.o. —Distancia: 1,900 metros.

NOMBRES	Peso	EDAD	SANGRE	PADRE	Madre	TRAJE DEL JINETE
1 Espartilla	58	3	119|128	Alcázar	Vegoña	Verde, verde b. lacres, negra.
2 Matadora	57	3	F	Le Roi d'Is	Amica	Negra, negras, blanca.
3 Francina	54	3	F	Rolando II	Galegalde	Negra faja v., neg. f. verde., verde.
4 Corso de Flores	52	5	7|8	Mead	Flor de un día	Blanco y cer., por mitad, cereza.
5 Diáfana	51	6	F	Ecleair II	Ormodia	B. cruz viol., blancas y cereza.
6 Duke	51	5	1|2	Altanero	Licisca	Blanco y cel., listado, colorada.
7 Tucano	50	4	7|8	Turín	Euskara	Azul y color l., coloradas, azul y col.
8 Cristóbal Colón	48	4	F	Pioneer	Melton Belle	Azul eléctrico, solferinas, azul eléc.
9 Música	47	5	F	Celso	Sayonara	Majentá, majentá, negra.
10 Juliano	42	5	F	Altanero	Fredia	Verde, verdes, colorada.

FERIA DE PRODUCTOS
DE VALPARAISO
(CONSTITUIDA EN SOCIEDAD ANONIMA)

Mientras duran las tramitaciones legales de la nueva situación comercial que ha adoptado esta FERIA, seguirán atendiendo, como de costumbre, todas las órdenes para las Ruedas de los Miércoles de cada semana sus fundadores,

Ruiz Tagle, Carvajal y Cía.

SANTIAGO: Agustinas 1115
VALPARAISO: Cochrane N.o 642

29-M

GUIA PROFESIONAL

ABOGADOS

ARTURO ALESSANDRI
ARTURO ALESSANDRI R.
FERNANDO ALESSANDRI R.
VICTOR ACEVEDO L.

Domicilio y estudio: Delicias 1158. Horas de oficina: 9 a 11.30 y de 16 a 18.30. Teléfono Inglés 1414. Teléfono Nacional 1838.

ERNESTO BARROS JARPA
CESAR JIMENEZ FUENZALIDA

Gálvez 38. Teléfono 1845.

WASHINGTON BANNEN
ABOGADO

Trasladó su estudio a Bandera N.o 682. De 1 a 6.

LUIS MALAQUIAS CONCHA S.

Asuntos civiles, criminales, accidentes, apelaciones. Compañía 1065. Casilla 1088.

ALCIBIADES CARRILLO

Trasladóse Compañía 1231, frente a Notaría Lizana. Casilla 1214.

J. ENRIQUE COSTA
y JORGE COSTA

Teléfono 1076, Santo Domingo 1131.

CLARO Y Cía.

Luis Claro Solar, Samuel Claro Lastarria, Héctor Claro Salas, Fernando Claro Salas. Morandé 231. Teléfono 2355.

NAZARIO CHACON DEL CAMPO

Morandé 466. Teléf. 966. Cas. 3211.

ALFREDO CAÑAS O'RYAN

Procesos criminales, preferentemente apelaciones, casaciones. — Santo Domingo 1443. 51S

PEDRO DAZA BRANTES

Morandé 440. Casilla 2281.

FERNANDO ERRAZURIZ TAGLE

Notario-abogado. Bandera 345. Casilla 926. Teléfono Inglés N.o 3324. Desde las 9 A. M. hasta las 6.30 P. M.

JORGE ERRAZURIZ TAGLE
LUIS A. QUINTEROS T.

Trasladaron su escritorio a Amunátegui 301. Teléfono 633. Casilla 2592.

LADISLAO ERRAZURIZ
HERNAN LEIGH BAÑADOS

De 2 a 5. Alameda 1902.

HERNAN ECHEVERRIA C.

Moneda 1148. Teléf. 3421. Domicilio: Carreras 172. Teléf. 1594.

NICANOR ELGUETA N.

Galería Alessandri 19 A (altos). Teléfono Inglés 536.

MARTIN Y HERNAN
FIGUEROA ANGUITA

Huérfanos 1328. Of. 14. Teléfono 1631.

DANIEL FELIU
y OSCAR FELIU H.

Merced 557. Teléfono 582. Casilla 3277.

OSVALDO FUENZALIDA CORREA

Santo Domingo 585.— Casilla 787.

GALV. GALLARDO NIETO

Ahumada 168, altos. Teléf. 2343.

JORGE GALLARDO NIETO

Asuntos civiles y criminales. Se trasladó Morandé 244.

EDUARDO GREZ PADILLA

Catedral 1425. Teléfono 1144.

MANUEL GAETE FAGALDE

Notario-abogado. Huérfanos 1242. Teléfono Inglés 1355. De 9 a 18.30. Domicilio: Vergara 261.

OSVALDO HEVIA L.

Morandé 244. Casilla 1831.

HECTOR ARNALDO GUERRA
CESAR DE LA CRUZ M.

Santo Domingo 1175. Consultas 10 a 12. Casilla 125.

GUSTAVO KALTWASSER DIAZ

Estudio: Huérfanos 1175. Casilla 855.

AGUSTIN LOPEZ SALINAS

Huérfanos 1235, altos. Of. 5. Casilla 3443.

BERNARDINO LEIVA

Abogado.—Se trasladó a Bandera 552.

MANUEL OLIVA

Estudio: Galería Alessandri of. 16 A, en bajos.

ROBERTO DE PETRIS

San Diego 65. Teléf. 156. Cas. 4044. Juicios civiles, criminales, de comercio. Asuntos jurisdicción voluntaria.

CARLOS A. RUIZ B.

Morandé 432.

ARNALDO ROSSEL GUZMAN

Calle Morandé 440. Casilla 3390.

LORENZO MONTT
AMBROSIO MONTT WILMS

Compañía 1207. Teléfono 2307.

MANUEL MERINO E.
LUIS MERINO E.

Arturo Prat 506. Estudio: Huérfanos 1235, Casilla 2407. Teléfono 3077.

CARLOS SALAS HERRERA

Abogado.—Trasladó su escritorio a Bandera 552.

LISANDRO SANTELICES E.

Morandé 450. Especialmente: Particiones, juicios sobre propiedades y estudio y arreglo de títulos.

HUBERTO U. SALGADO
GALLARDO

Abogado.—Causas civiles y criminales.—Bandera 152. Santiago.

ENRIQUE TAGLE MORENO

Estudio: Compañía 1223.

EMILIO TAGLE RODRIGUEZ

Abogado. Huérfanos 840. Teléfono 2018. Atiende preferentemente asuntos comerciales y mineros.

LEOPOLDO URRUTIA

Banco Hipotecario de Chile, de 11 a 12. Santa Rosa 128, de 14 a 18.

LUIS VALENZUELA DIAZ
J. ANTONIO VALENZUELA DIAZ

Compañía 1264. Casilla 22.

MEDICOS

Dr. ARNELLO

Cirugía. Anestesia general. Venéreas. Consultas: García Reyes 17, de 12 a 3. Hospital San Vicente, de 4 a 6.

ROBERTO AGUIRRE LUCO

Prof. de la Facultad. Medicina general, especialmente niños. 1 1|2 3.—Santo Domingo 401.

Dr. AMENABAR OSSA

Oculista. 14 años Europa, 3 años Médico-Director Hospital de Ojos Condado Stafford (Inglaterra). Merced 494. De 1.30 - 4. Teléf. 602.

Dr. ALCAINO

Especialista Hospitales Niños y Salvador. — Oídos, nariz-boca, garganta. De 2 a 5. — Dieciocho 237. Teléf. 257.

A. ICAZA BARROS

Médico cirujano. Bandera 736.— Teléfono 233. Consultas: 5 a 6.30.

Dr. LEONIDAS AGUIRRE A.

Especialista enfermedades niños y afecciones pulmonares. De 10-11 y 1.30-3.30. San Francisco 116.

Dr. ARTURO BARRAZA A.

Vías urinarias, sífilis. Puente 557, de 3 a 6.

Dr. BISQUERTT

Vías urinarias. Sífilis. Moneda 859. De 3 a 6. Casilla 2563.

Dr. BORQUEZ SILVA

Estudios Europa. Pulmón, corazón, estómago e intestinos. Rayos X. De 3 a 6. A. Prat 80. Teléfono 19. Matadero.

Dr. CARLOS BOLIVAR S.

Medicina general. Delicias 210. De 1 a 3.

Dr. JULIO BUSTOS

Médico de ciudad de Santiago. Medicina interna, niños, sífilis. Recoleta 707. De 2 a 4.

Dr. JOSE MARIA BUSTOS

Oculista. Vergara 134. De 1 a 4. Teléfono 2204.

Dr. LEON CHONCHOL

Titulado París. Medicina general. Piel, venéreas. De 2-5. Santo Domingo 789.

DOCTOR CHARLIN

Enfermedades de la vista. Compañía 2115. Consultas 3 a 6 P. M.

Dr. CAMPOS MENDEZ

Medicina interna. Corazón, hígado, sífilis. De 10 a 12. Huérfanos 2311 y 2 a 5. Bandera 62.

Dr. LEONIDAS CORONA T.

Laboratorio Clínico. Delicias 868 (frente a Estado). Consultas, de 4 a 6. Teléfono 2483.

Dr. BRAGA CASTILLO

Rayos X. Merced 136. Teléfono 1393. Consultas: de 9 a 10 y de 1 a 4.

Dr. MANUEL CALVO MACKENNA

Médico Pensionado San Vicente.— 1 a 3. Santo Domingo 1412. Teléfono 596. Ausente hasta Marzo.

Dr. W. E. COUTTS

Sífilis. Vías urinarias. Consultas: de 3 a 5. San Martín 372.

Dr. EMILIO CADIZ

Regresó. Olivares 1678, (entre Dieciocho y Castro).

Dr. CASTRO OLIVEIRA

Garganta, nariz, oídos. Estado 62. De 3 a 6.

Dr. ALDO CONTRUCCI

Médico internista. Regresó de Europa. San Antonio 451. De 2 a 4. Teléfono 188. Providencia.

Dr. CASTAÑEDA IGLESIAS

Ex-Médico residente Hospital de Niños. Catedral 1882. Teléf. 254. 1 1|2 - 3 1|2.

Dr. DIAZ VELASCO

Medicina interna. Niños, sífilis. Consultas: 1 a 4. Vergara 474.

SIFILIS
VENEREAS Y PIEL
Doctor Félix Grohnert B.
Castro 238. Consultas: 2-6

Dr. EUGENIO DIAZ LIRA

Cirugía de Niños y Ortopedia. — Agustinas 1270. Teléfono 2585.

Dr. RICARDO DONOSO

Estudios en Europa. Medicina interna, especialmente pulmón, corazón. Agustinas 619. De 1.30 a 3.30.

Dr. PAULINO DIAZ

Moneda 1963. Teléfono 1178. De 1 1|2 - 4. Especialmente piel, venéreas.

Dr. ESPINA

Rayos X. Medicina interna. Estudios Europa. Delicias 1228 esq. Gálvez. Teléfono 2102. De 1.30 a 4.

Dr. FRANCISCO EDWARDS

Vías urinarias. Consultas, de 2 a 4. Teatinos 14.

Dr. JULIO EASTMAN

Catedral 2673. De 1.30 a 3.30. Teléfono 2637. Casilla 1571.

Dr. L. QUINTEROS ENCINA

Médico legista. Cirugía, partos. De 1 a 3. Alameda 239.

DOCTOR FAJARDO

Medicina general. Enfermedades niños. Arturo Prat 631.—De 2 a 4.

Dr. FUENZALIDA BRAVO

Profesor de enfermedades niños. Merced 580. Teléfono 1721. De 2 a 4.

Dr. ARTURO FRITZ

Medicina general, Jefe Policlínica, Piel y sífilis. De 3 a 5. Huérfanos 1353.

Dr. MORAGA FUENZALIDA

Medicina y cirugía de niños. Cochrane 118. Teléfono 2804. De 1 a 3.

Dr. ERNESTO GREENE

Estudios Europa. Cirugía, ginecología. Consultas: 2-4.—San Martín 509 esquina Catedral. Tel. 2860.

Dr. ARISTIDES GONZALEZ C.

Prof. extraordinario. Obstetricia, partos, enfermedades señoras. de 1 a 3. Casilla 1551. Tel. 2789. S. Martín 272.

Dr. GARCIA COLLAO

Estudios en Europa. Ojos, Nariz, Garganta y Oídos. Nuevo consultorio: San Antonio 148, frente Teatro Municipal.

Dra. JULIA GUTIERREZ C.

Médico-Cirujano. Regresó. Consultas 1 1|2 - 3 1|2. Señoras, niños. Carmen 77.

Dr. ALEJANDRO INFANTE

Enfermedades niños. Médico Hospital Niños San Luis. Consultas 1-4. Delicias 253.—Regresó.

Dr. MOISES HERRERA

Medicina general, especialmente niños.—Esmeralda 847, entre 21 de Mayo y San Antonio.

Dr. ROBERTO JARAMILLO B.

Ejército 707. Teléfono 142. Parque.

RICARDO KUSCHEL S.

Cirugía general. Consultas: 3.30 a 5. San Antonio 275. Teléfono 1344.

Dr. A. KORNER ANDWANDTER

Estudios en E. U. Cirugía, ortopedia. Consultas: 2-4. Santo Domingo 623.

Dr. LEA PLAZA

Enfermedades del sistema nervioso. Monjitas 308.

PROFESOR LUCO

Enfermedades nervios y mentales. Merced 336. Regresó.

Dr. LAVAL

Medicina interna. Rayos X. Delicias 1626. De 2-4. Teléf. 2844.

1947-X

Dr. MORALES VILLABLANCA

Sífilis, venéreas. Prat 356. De 4 a 6.

CORA MAYERS G.

Médico-cirujano. Niños y señoras. Consultas de 4 a 6. Compañía 1607.

Dr. MEZA OLVA

Estudios Europa. Medicina interna, especialmente pulmón, corazón, riñones, sífilis. Laboratorio Clínico de 3 a 4.—Dieciocho 268.

Dr. MALBRAN

Bandera 736. Enfermedades mentales y nerviosas. De 2 a 5.

Dr. ITALO MARTINI G.

Ojos, oídos, nariz y garganta. Delicias 411. Consultas: 2 a 4.

Dr. JUAN MONTENEGRO M.

Enfermedades niños. De 2 a 4.— Compañía 1770. Teléfono 2120.

Dr. MONTERO

Prof. Dermatología, Sifilografía. Piel. Sífilis, génito-urinarias. Prat 309.

Dr. LUIS G. MIDDLETON CRUZ

Oídos, nariz, garganta. Trasladóse: Miraflores 540. De 4 a 6.

Dr. LUIS MIRANDA

Residente. Hosp. San Vicente. — Agustinas 3682. Consultas de 1 a 3.

Dr. JULIO MOORE F.

2 a 4. Niños, Sífilis. — Vergara 155. Teléfono 3074.

Dr. MOUAT S.

Ginecología, partos. Ex-Jefe de Clínica Ginecológica Dr. Korner. Brasil 25. Consultas: 1 a 4.

NEUMOTORAX ARTIFICIAL

Tratamiento Tuberculósis pulmonar. Dr. Moreno. Estudios Europa. Recoleta 561; de 2 1|2 a 4 1|2.

Dr. OHLERICH

Titulado Alemania y Chile. Medicina general adultos y niños. Teléfono 332. Consultas: 2 a 4. Trasladóse: Teatinos 336.

Dr. DAVID PULIDO

Enfermedades niños. Santo Domingo 1646. Teléfono 2152. Consultorio: Santo Domingo 1695. 1-4.

Dr. OTTO PHILIPPI

Enfermedades niños. Santo Domingo 820 esq. San Antonio. Consultas: 1 a 3. Teléfono 2415.

PROFESOR PARDO

Cirugía y enfermedades de señoras. Consultas, de 2 a 4. Ejército 119.

Dr. OSCAR PERALTA C.

Arturo Prat 588. Consultas 2 a 4. Policlínica de 8 a 9 1|2.

Dr. PRUNES

Estudios en Europa. Jefe de Clínica. Piel, sífilis, venéreas. Merced 490. Casilla 2894.

Dr. RICARDO PERALTA G.

Cirugía general, especialmente de niños. Claras 471.

Dr. PRADO REYES

Cirujano Jefe Hospital San Juan de Dios. Cirugía. Enfermedades señoras. San Francisco 70. De 1 a 3. Teléfono 1434.

Dr. PAREDES F.

Especialmente enfermedades señoras. Jefe Policlínica Prof. Korner. Medicina. Cirugía Abdominal. Amunátegui 33. De 2-4.

Dr. MARCIAL PARADA

Oídos, nariz, garganta. Delicias 1626. Teléfono 2814. De 3 a 5. Regresó.

Dr. QUIROGA

Enfermedades nerviosas y mentales. Puente 559. Consultas de 3 a 5.

Dr. RAYO RIQUELME

Cirugía. Enfermedades de señoras. Sífilis. Lunes, Miércoles, Viernes, de 1 a 3. Martes, Jueves y Sábado, de 5 a 6. Merced 304. Teléfono 3329.

Dr. NACIANCENO ROMERO

Laboratorio Clínico. Puente 559. Consultas. 5 a 7. Casilla 3871.

Dr. AQUILES RIVEROS

Partos, enfermedades de señoras. Medicina general. Residencia y consultorio 10-11 y 2-4 en

SANATORIO

Avenida Matta 586. Teléfono 97 (Matadero).

Dr. EDUARDO DE RAMON

Cirugía, enfermedades de señoras. Consultas: 1 a 3. Transladóse Agustinas 1660.

Dr. JOEL RORRIGUEZ P.

Estudios Europa. Medicina interna, especialmente estómago, intestinos. Rayos X. De 2-4 Amunátegui 559. Teléfono 2810.

Dr. HERRERA ROGER

Médico Hospital de Niños. Teléf. 2679. Delicias 2558. De 1 a 3.

Dr. F. ROMERO AGUIRRE

Partos. Enfermedades señoras. Cirugía. Catedral 2429.

Dr. OSVALDO SALAS C.

Catedral 2529. Medicina de adultos y niños. Sífilis. Consultas: 1 a 4. Teléfono 2791.

Dr. CARLOS A. SOMMERS

Medicina general. Catedral 2099. De 1 a 3.

J. SCHWARZENBERG L.

Enfermedades niños. De 1 a 3, excepto Jueves y Sábado. San Antonio 275. Teléf. 1344.

Dr. SUAREZ ALVAREZ
OCULISTA

Sto. Domingo 1283. De 1-3 y 5-6.

Dr. STUARDO

Estudios en Europa. Enfermedades de niños. Consultas de 1 a 4.— Agustinas 1684. Teléfono 2245.

Dr. SANTANDER

Estudios Europa. Médico internista, especialmente vías digestivas y riñón. Examen completo del enfermo por rayos X y laboratorio. Consultas 3 a 5. Teléfono 2271. Moneda 821.

DOCTOR STOLTING

Oculista. Médico recibido en Alemania y Chile. — Compañía 1392. De 3 a 5.

Dr. SEPULVEDA R.
Laboratorio

Bandera 736. Teléfono 233. Exámenes completos: sangre, orina, desgarro, etc. Consultas: 2 a 6.

Dr. TORRES TORRES

Jefe Clínica Prof. Korner. Enfermedades señoras, cirugía. Catedral 1249. De 3 a 5.

Dr. ULLOA

Interna. Venéreas. Niños. Pulmón. Independencia 1726. De 12 a 4.

DOCTORA ERNESTINA PEREZ

Estudios en Europa. Se transladó a Merced 629. Consultas: 2 a 4.30.

Dr. G. E. VIDAL S.

Consultas 2 a 6. Delicias 2646.

Dr. VARGAS SALCEDO

Cirujano. Consultas: 2 a 4. Teatinos 354. Teléfono 1060.

Dr. VALENZUELA LARRAIN

Cirugía general, ginecología. Consultas: 1 a 3, menos los Viernes. Catedral 2092.

Dr. VILLALON

Enfermedades de la vista. Estudios Europa. Santo Domingo 606. consultas: 1.30 a 3.30. Regresó.

DANIEL YAÑEZ G.

Sífilis, venéreas. De 3-5. — Moneda 1035.

Dr. ZUÑIGA C.

Enfermedades señoras. Jefe Clínica Obstetricia. Av. España 472. De 1-3. Teléf. 111. Parque.

Dr. WAUGH ALDUNATE

606 | Estudios Europa. Medicina interna Venéreas. Sífilis.
914 | Reacción Wassermann. 2 a 4. Catedral 1988. Regresó.

Dr. WIREN

Oído, nariz, garganta. Claras 471, 2-4. Policlínica, 8 1|2-11 A. M. Sólo para enfermos escasos recursos.

DENTISTAS

DR. ROGAT
PIORREA ALVEOLAR
Bolsa de Comercio
Oficina 212-215

Especialista en Piorrea Alveolar

(Encías supurantes, dientes movibles) Consultas en Valparaíso los Sábados. Condell 88.

GUILLERMO AHUMADA

Carmen 319, altos.—Regresó.

ENRIQUE MORENO OLEA

Especialista Clínica Dental Dr. Valenzuela. Huérfanos 1616. Teléf. 1642.

FERRARI CASTELLARI

Cirujano-dentista.— San Antonio 830.—Regresó.

L. R. BERRIOS M.

Clínica Dental Dr. Valenzuela. Huérfanos 1616. Teléfono 1642.

JOSE LUIS CABRERA M.

Teatinos 519, entre Catedral y Santo Domingo.

A. ARREDONDO REYES

Instalación moderna. Trabajos garantidos. Delicias 2774 (Portal Edwards).

Dr. CERDA LOPEZ

Dentista. Cirugía Dental. De 11 1|2 y 2-6. Moneda 881 (altos).

FORTUNATO ENCINA F.

Cirujano-Dentista. Ex-ayudante Dr. Carlos Robinson. Agustinas 849.

GUILLERMO VELASCO M.

Estudios en Philadelphia. Catedral 1261. Regresó.

CLINICA DENTAL

A. Prat 234. Preferencia personas ocupadas. Extracciones absolutamente indoloras.

VICTORINO ALONSO

Dentista. Estudios en Philadelphia. — Moneda 1164. Regresó.

MAURICIO M. BALTIANSKY

Dentista. Cirugía dental. Enfermedades de la boca. Arturo Prat 915.

J. A. CASTRO OLIVEIRA
E. CASTRO OLIVEIRA

Estado 62.

CLODOMIRO CONTRERAS

Ayudante Clínica Operatoria Escuela Dental. San Antonio 451. Consultas 2 a 6. Regresó.

CORIOLANO LARA VALLE

Dentista. San Antonio 128.

SALVADOR CASTILLO U.

Jefe Clínica Prótesis Escuela Dental. Moneda 1588.

J. CAMARGO SANGINES

Consulta 2 a 5. Carmen 32.

F. CASTRO C.

Ayudante Escuela Dental. Puentes, coronas.—Estado 250.

ROBERTO GOMEZ UGARTE

Dentista. Consultas 2 a 5. Morandé 291. Of. 22 y 24.

EDUARDO HOLLSTEIN

De 10-12 y 1-3. Catedral 1787.

MUÑOZ LOBOS Hnos.

Dentistas. Extracciones sin dolor. Sommnoformo. Placas.— San Diego 307-448. Teléfonos 107-108.

Dra. ELVIRA ROSAS S.

Dentista. Bandera 76. Regresó.

ALEJANDRO VALENZUELA DIAZ

Ayudante Escuela Dental. Extracciones, somnoformo. Electroionización contra Piorrea.—Morandé 131.

INGENIEROS

ALBERTO LARENAS F.

Ingeniero. Claras 162. Casilla 420.

OFICINA TECNICA

Lorenzo Claro Lastarria. Ing., Civil. Morandé 235. Teléf. 1963. Casilla 1491.

ARQUITECTOS

EDUARDO TASSO

Construcciones, Transformaciones, reparaciones. Honorarios 3 o|o. Planos presupuestos. Morandé 131.

MATRONAS

CLINICA PRIVADA
DE OBSTETRICIA

Señora Reyes, Matrona Ginecologista. Establecimiento moderno. — Atendido por dos cirujanos especialistas. Recibe enfermas de todas partes del país. Curaciones internas. Partos indoloros. Absoluta reserva. Asistencia a domicilio. Esmeralda 636.

CLINICA

Ana G. Vargas Barrera. Partos, enfermedades señoras. Recibe pensionistas. Cochrane 985.

M. AVILA

Matrona Ginecologista, atiende enfermas toda época embarazo. Pensionistas.—Cueto 350.

MATRONA ERAZO

Huérfanos 2460. Partos. Enfermedades señoras. Raspaje. Curaciones. Consultas absolutamente privadas.

Mme. E. FRAGNAUD

Matrona francesa. Consultas de 1 a 5. Manuel Rodríguez 647.

SARA NOVOA

Consultorio femenino. Enfermedades señoras.— Inyecciones intramusculares. Pensionistas.—Natániel 588.

J. MORENO

Clínica. Especialidad curaciones internas.—10 de Julio 515.

CLINICA "DRA. VICENTINA"

Especialista enfermedades de señoras. Curación catarro, flores blancas. Pensionado higiénico. Partos. Asistencia completa, $ 50. Examen gratis.—San Diego 57.

MERCEDES ROJAS

San Diego 932. Recibe enfermas cualquier tiempo. Consultas privadas. Precios módicos.

ANA J. SALCEDO

[illegible]ción a toda hora. Recibe pensionistas.—Serrano 515.

CARMELA TORO G.

Pensionistas. Atiende toda hora. Trasladóse San Pablo 3267.

"PENSIONADO MURFFI"

Especialidad enfermedades señoras. Partos, pensión desde $ 40. Curación flores blancas. Cobro después mejorada enferma. Aplico inyecciones. Exámenes gratis. San Diego 360.

VARIOS

ANDRES GILMONT

Actuario. Cálculo Seguros Vidas, Rentas Vitalicias. Prepara exámenes Universidades Europeas-Americanas. Moneda 1128.

Dr. S. N. HAYASHI

Especialista en masajes. Claras 490. De 2-4. Teléf. 2233.

CONSULTORIO FEMENINO DE CULTURA FISICA

Vello, extracción segura por señoras competentes bajo vigilancia médica. Masaje, gimnasia, hidroterapia, electricidad, etc. Tratánse niños mal desarrollados, anemias, estiques, reumatismo, obesidad, enfermedades respiratorias, digestivas, defecto pecho, columna vertebral o cara, como cutis seco o grasoso, espinillas, lunares, cicatrices, etc. Masaje de belleza, manual y eléctrico. Santo Domingo 348, entre 21 de Mayo y San Antonio.

ACADEMIA DE MODAS
PARA SEÑORITAS

Moneda 3073. Clases empezarán 15 Marzo. 1875-M-31

SECCION VALPARAISO

ABOGADOS

GUILLERMO AZOCAR ALVAREZ
MIGUEL AYLWIN C.

Serrano 398. Teléfono 1588.

ANIBAL CRUZAT O.

Abogado. Prat 72, Casilla 1298.

AURELIO CRUZAT

Abogado y procurador del número. Estudio: Prat 72.

FERNANDO GANDARA P.

Abogado. Agente general de LA NACION en Valparaíso. Cochrane 898. Casilla 689.

GUILLERMO RIVERA C.
GUSTAVO RIVERA BAEZA

Calle Serrano 173. Valparaíso.

AGENTES Y EMBARCADORES DE ADUANA

PEDRO SANTIBAÑEZ

Serrano 69. Teléfono. G. T. O. Casilla 200. Valparaíso.

CORREDORES

GUILLERMO ARNOLD

Vende chalets, terrenos, fundos. Arrienda casas amobladas, viña del Mar. Alvarez 730. Valparaíso. Precios módicos.

INFORMACIONES COMERCIALES, INDUSTRIALES Y AGRICOLAS

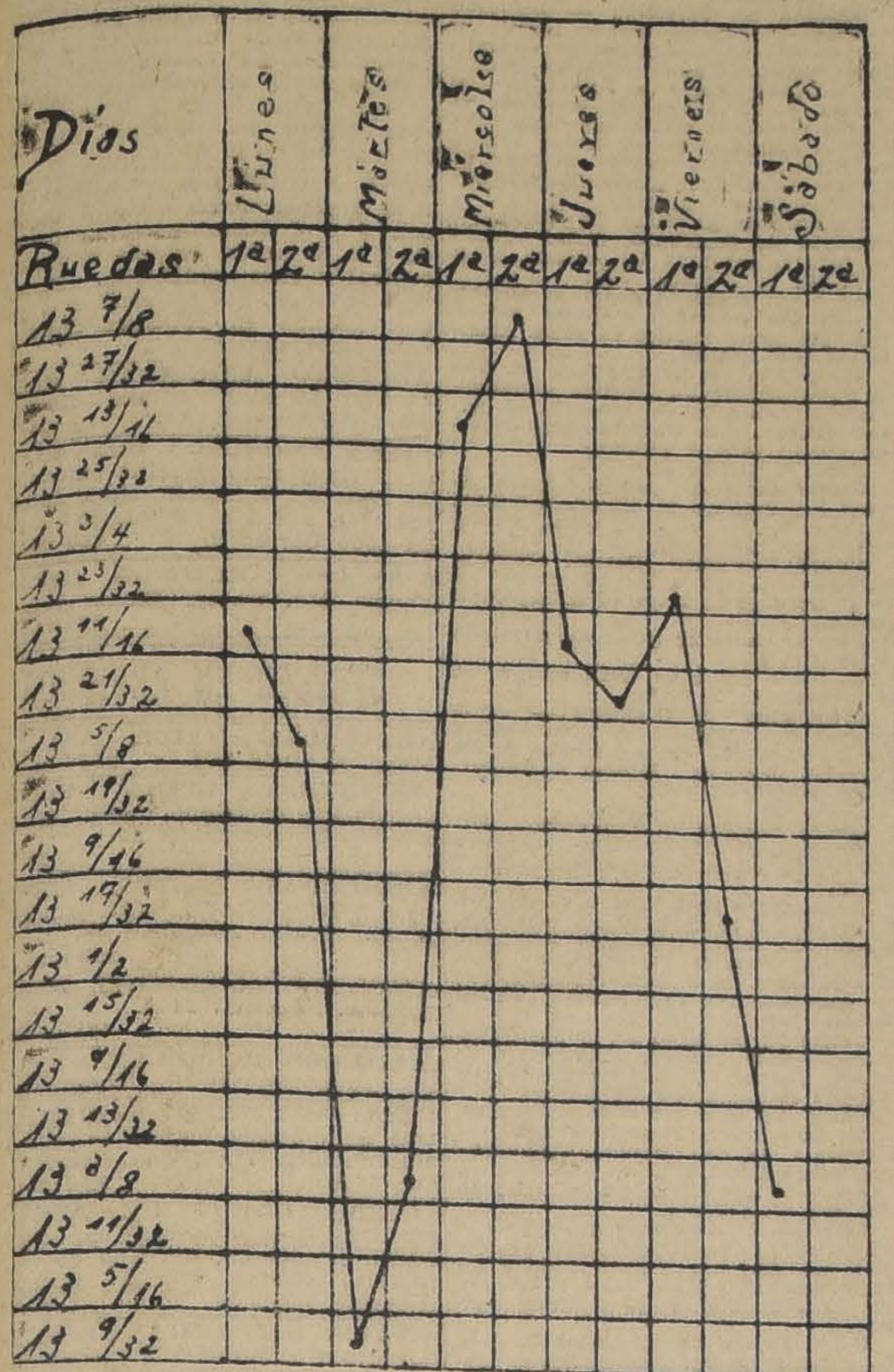

GRAFICO DEL CAMBIO INTERNACIONAL, DESDE EL 22 AL 27 DE MARZO DE 1920

CAMBIO

BANCARIO	13 11|32
COMERCIAL	13 13|32

EQUIVALENCIAS DEL CAMBIO BANCARIO

1 LIBRA VALE	$ 17.98.59
1 DOLAR	4.81.00
1 FRANCO	0.34.07
1 LIRA	0.25.34
1 PESETA	0.85.65
1 NAC. ARGENTINO	2.13 1|2

PREMIO DEL ORO: 77.80 o|o

VALOR DEL PESO ORO DE 18d.

Al cambio bancario de 13 11|32, un peso oro de 18 d. vale $ 1.34.89.

Como el recargo comercial es de 77.80 por ciento, hay una diferencia de 42.91 por ciento.

LOS BANCOS QUE SE EXPRESAN, HAN FIJADO LOS CAMBIOS SIGUIENTES:

Banco de Chile

Plazas	90 d|v.	A la vista
Londres	13 11|32	13 1|8
París	2.93 1|2	2.88
New York		4.81
Italia	3.94 1|2	3.88
España	1.16 3|4	1.14 3|4
Argentina		2.13 1|2

Banco Español de Chile

Plazas	90 d|v.	A la vista
Londres	13 11|32	13 1|8
La libra vale	17.98	18.28

BOLSA DE COMERCIO

MOVIMIENTO

Sábado 27 de Marzo de 1920.

El movimiento de ayer en la única rueda del mercado bursátil fué limitado y de proporciones reducidas, según podrá observarse en el detalle de las transacciones que se publica a continuación:

En bonos se anotaron operaciones por 34,000 Cajas 8-1 y 8,000 Hip 8-1.

TENDENCIA

La mayoría de los papeles reaccionan en sus precios, cerrando el mercado firme y de alza.

Primera Rueda

2500 Domeyko Abril 22, 38.
500 Id. id. 8, 37 1|2.
2100 Id. id. 22, 38.
2500 Central Abril 8, 10 1|2.
1000 Id. id. 22, 10 3|4.
1500 Id. id. 8, 10 5|8.
1000 Id. id. 22, 11 1|4.
1300 Domeyko Abril 22, 38.
1000 Central Abril 8, 11.
1000 Central Abril 22, 11 1|2.
500 Domeyko Abril 22, 11 3|4.
100 Banco Industria, 25.
1500 Central Abril 22, 12.
500 Id. id. 8, 11 3|4.
500 Id. id. 22, 12.
500 Id. id. 8, 11 3|4.
500 Domeyko Abril 22, 37 3|4.
2000 Caja 8-1, 101 1|2.
500 Domeyko Abril 22, 37 3|4.
100 Llallagua, Abril 22, 355.
100 Id. id. id., 356.
300 Id. id. id., 358.
2200 Domeyko Abril 22, 37 1|2.
500 Llallagua Abril 22, 358.
400 Domeyko Abril 22, 37 1|2.
400 Llallagua Abril 22, 359.
300 Antof. Abril 22, 211 1|2.
100 Id. id. id. 211 1|2.
200 Id. id. 8, 209 1|2.
1000 Domeyko Abril 22, 37 3|4.
300 Llallagua Abril 22, 361.
100 Id. id. id., 363.
200 Domeyko, 37.
300 Llallagua Abril 22, 364.
100 Id. id. 8, 363.
15000 Caja 8-1, 101 1|2.
17000 Id. id. 101 1|2.
8000 Hip. 8-1, 100 1|2.
100 Llallagua Abril 8, 361.
100 Id. id. 22, 364.

Bonos

Caja 8-1. Comprador por 206,000 a 101 1|4.

Caja 6-1. Comprador por 50,000 a 83 3|4.

Garantizador 8. Vendedor por 20,000 a 85 y 1,000 año 1907 a 87.

Hip. 8-1. Comprador por 3,000 a 101 1|4.

Hip. 7-1. Comprador por 1,000 a 92.

Acciones mineras

Llallagua. Cerraron con transacciones y comprador a 368 para Abril 22.

Araca. A 60 para Abril 22 se pidió en rueda 500 acciones.

Lota y Coronel. Cerró con vendedor a 72 para Abril 22.

Central de Minas. Quedó en rueda vendedor por 1,000 acciones a 11 5|8. Cerrando con transacción a 11 y comprador a 11 1|4 para Abril 8.

Huanuni. A 81 al contado se ofreció en rueda 200 acciones, cerrando con vendedor a 80 al contado.

Domeyko. Comprador en rueda por 500 acciones a 37 1|2 y vendedor por 500 a 37 3|4, ambos para Abril 22.

Tocopilla. En rueda se pidieron 100 acciones a 38 para Abril 22.

Totoral. Vendedor por 100 acciones a 31 para Abril 8.

Gatico. Cerraron con vendedor a 27 1|2 para Abril 8 y comprador a este precio para Abril 22.

SOCIEDADES SALITRERAS

Antofagasta.—Quedó en rueda comprador por 100 acciones a 209 para Abril 8 y vendedor por 100 a 212 para Abril 22.

Loa.—Cerraron con vendedor a 105 para Abril 22.

Peñón.—Se pidió 500 acciones a 20 1|2 para Abril 22.

Lastenia.—Cerraron con vendedor a 77 para Abril 22.

Castilla.—Cerraron con comprador a 16 al contado.

Galicia.—Cerraron con vendedor a 46 para Abril 8.

SOCIEDADES GANADERAS

Tierra del Fuego. — Vendedor por 130 acciones a 100.

SOCIEDADES INDUSTRIALES

Cemento Melón. — Comprador por 500 acciones a 32 para Abril 8.

Malvoa.—Vendedor por 500 acciones a 30 al contado.

OPERACIONES EN VALPARAISO

Unica rueda

100 Gaticos Abril 8, 27.
500 Central id. id., 11 1|2.
1200 Araca id. id., 62 1|2.
50 Melón id. id., 31 1|2.
100 Llallagua id. id., 355.
100 Antof. id. id., 210.
200 Viñas id. id., 64.
700 Gaticos Abril 22, 27 1|4.
500 Llallagua Abril 22, 365.

LETRAS

Vendedor, 13 3|8; comprador, 13 13|32.

ORO

Vendedor, 78; comprador, 77.80.

ACCIONES Y BONOS

ULTIMAS COTIZACIONES

		Pagados	Precios	
BANCOS				
Chile	$	100	200 1|2	tr.
Nacional	$	40	54 1|2	c.
Español	$	100	184	v.
Popular	$	100	128	tr.
Talca	$	100	153	tr.
Gar. de Valores	$	50	14 1|2	v.
Francés de Chile	$	50	66	c.
Hip. de Chile	$	200	694	v.
Hip. Nacional	$	100	108	v.
Hip. Valparaíso	$	100	125	tr.
Ind. y Comercio	$	20	25	tr.
Santiago	$	100	154	tr.
SOCIEDADES MINERAS				
Antequera	£	1	2 3|4	tr.
Araca	£	1	62 1|2	tr.
Caylloma	£	1	14	v.
Carb. de Coronel	£	1	8	tr.
Colquirí (est.)	£	1	2 3|4	tr.
Chañarcillo	£	1	40	tr.
Choicas	£	1	12 1|4	tr.
Domeyko (cob.)	$	25	37 1|2	c.
Disputada (cob)	$	25	25	v.
Fortuna C. (est.)	$	10	8	v.
Gatico (cob.)	£	1	27 1|2	c.
Huanuni	£	1	81	v.
Llallagua (est.)	£	1	368	tr.
Lota y Co. (car.)	$	20 oro	72	c.
Máfil (car.)	$	50	133	v.
Monte Blco (est.)	£	1	8 1|2	tr.
Oruro (est.)	$	20	30	v.
Oploca	£	1	142	tr.
Pintados (s. no.)	$	18	5	v.
Pod. de Coll. (c)	£	5	25	tr.
San Bartolo (co)	£	20	26	tr.
S. J. Oruro (est.)	£	1	12 1|2	c.
Santa Rita	£	1	7 1|2	v.
Schwager (car.)	£	5	650	tr.
Taltal (plata)	$	10	17	tr.
Totoral (plata)	$	10	31	v.
Vacas	$		7 3|8	tr.
SOCIEDADES SALITRERAS				
Agua Santa	£	1	191	tr.
Antofagasta	£	1	211 1|2	tr.
Boquete	£	5	65	tr.
Castilla	£	1	16	c.
Lastenia	£	1	77	v.
La Unión	$	20	19	tr.
Loa	£	20	103 1|2	c.
Perseverancia	$	20	20	c.
Chilena de Salit.	£	1	44 1|2	tr.
Galicia	£	1	46	v.
Peñón	£	1	20 1|2	c.
GANADERAS Y AGRICOLAS				
Anglo Ch. Past.	£	1	12	v.
Aysen	£	1	45	tr.
Chile - Argentina	£	1	10 1|4	tr.
Gente Grande	£	1	93	tr.
Laguna Blanca	£	1	105	tr.
Rupanco	$	20	55	c.
Tierra del Fuego	$	20	100	c.
Vallenar	$	20	55 1|2	tr.
COMPAÑIAS DE SEGUROS				
La Alemana	$	125	291	tr.
La Alianza Chi.		25	73 1|2	c.
La Americana	$	100	350	v.
La América	$	25	100	tr.
Araucanía	$	25	64	tr.
La Anglo Chilena	$	25	95	tr.
La Central	$	25	60	tr.
La Chilena Cons.	$	25	75	tr.
La Comercial	$	75	205	c.
La Española	$	100	400	v.
La Francesa	$	50	191	c.
La Franco Ch.	$	25	49 1|2	v.
Germania	$	25	46	tr.
La Iberia	$	69 1|2	140	tr.
La Industrial	$	25	65	tr.
La Internacional	$	35	140	tr.
La Italia	$	100	386	tr.
La Mapocho	$	50	225	v.
La Nacional	$	25	800	tr.
Nueva España	$	75	270	tr.
La Protectora	$	25	300	tr.
La Santiago	$	50	320	v.
La U. Nacional	$	60	95 1|4	c.
La Unión Chilena	$	50	710	v.
SOCIEDADES INDUSTRIALES				
Am. Shoe Fact.	$	100	100	v.
Austral de Mad.	£	1	1	tr.
Buques y Mad.	$	50	76	tr.
Catres	$	100	80	c.
Cemento Melón	£	1	32	c.
Cerv. Unidas	$	20	49	tr.
Diques	$	100	110	tr.
Chiclayo (azufr.)	£	1	20	v.
Electricidad	$	50	102	c.
El Globo	$	100	70	v.
Feria Yzquierdo	$	100	127	c.
Gas Valparaíso	$	50	90	tr.
Gas Santiago	$	50	101 1|2	tr.
Industrial	$	20	35	v.
Laboratorio Chile	$	25	85 1|2	tr.
Malvoa	$	20	29 1|2	tr.
Merc. de la Vena	$	100	100	tr.
Penco (azúcar)	$	1	61 1|2	tr.
San Ber. (F. E.)	$	100	115	c.
San Martín (FT)	£	1	1	v.
Tabacos	$	20	80	c.
Tattersall	$	100	121	tr.
Tejidos Santiago	$	100	400	v.
Teleg. Comercial	$	50	43	c.
Transp. Unidos	$	50	37 1|2	tr.
Vidrios	$	100	150	tr.
Vapores S. A.	$	25 oro	230	tr.
Volcán	$	50	80	tr.
V. del Mar (azú)	£	1 oro	64	c.
SOCIEDADES DIVERSAS				
B. de C. de S.	$	1250	200000	tr.
B. de C. de V.	$	5000	300000	c.
Club Hípico	$	500	17500	v.
Créd. y Const.	$	50	25	c.
Hip. Chile	$	500	1000	tr.
BONOS				
C. 5 en £ (31 Ma. y 30 Se.)			91	c.
Caja 6-1 (30 Ab. y 31 Oc.)			84	c.
Caja 6-2 (30 Ab. y 31 Oc.)			94	c.
Caja 7-1 (30 Ju. y 31 Dic.)			92 1|2	v.
Caja 8-1 (30 Ju. y 31 Dic.)			101 1|2	v.
Caja 8-2 (30 Ju. y 31 Dic).			101	v.
Gar. 8 (30 Ju. y 31 Dic.)			85	v.
Gar. 7 (30 Ju. y 31 Dic.)			81	tr.
Gar. 6 (30 Ju. y 31 Dic.)			94	tr.
Hip. 8-1 (31 Ma. y 30 Se.)			100 1|4	v.
Hip. 7-1 (1.o Ma. y 30 Se.)			92 1|4	v.
Hip. 7-2 (31 Ma. y 30 Se.)			93	v.
Hip. V. (31 Ma. y 30 Se.)			94 1|4	tr.
Hip. 8-2 (31 Ma. y 30 Se.)			100 1|4	tr.
Nac. 8-1 (1.o Ma. y 30 Se.)			97	tr.
Municip. Priv. Dic. 8.			91	v.

COTIZACION DE METALES

Cablegrama sobre cotización de metales, correspondiente al 24 y 25 del presente.

Cobre, £ 103.0.0 al contado; 110.15.0 a plazo.

Estaño, £ 344.0.0 al contado; 346.15.0 a plazo.

Cobre, £ 106.0.0 al contado; 108.15.0 a plazo.

Estaño, £ 332.10.0 al contado; 335.5.0 a plazo.

GUIA
DE CORREDORES DE LA BOLSA DE COMERCIO

LUIS RAMIREZ SANZ, AUGUSTO OVALLE CASTILLO
Bandera 55. — Teléfono 2511

CARLOS DUVAL
Bandera 57. Int. 11. Teléfono 1812.

OSCAR VALENZUELA VALDES
Bolsa de Comercio. Int. 20. Tel. 2558

RAFAEL UNDURRAGA OVALLE
Bolsa Comercio. Of. 32. Tel. 2200.

FRANCISCO Y ALBERTO HUERTA CIFUENTES
Calle Bolsa 66, Int. 24. Teléf. 1118.

ALBERTO ROJAS H.
RAUL BORIES L.
Calle Bolsa N.o 60, Int. 23

RICARDO VALDES
Bolsa Comercio. Of. N.o 33. Tel. 3194

FLORENCIO VILLAMIL C. y CIA.
Calle Bolsa 82. Int. 31. Tel. 2664.

IRARRAZAVAL Y SUTIL
Bandera 65, Teléf. 26. Casilla 2852

PEREIRA Y VALDES
Calle de la Bolsa N.o 39

ROBERTO EYZAGUIRRE
Morandé 227. Tel. 1682. Casilla 476

JOSE URETA VALDES Y CIA.
Bolsa Comercio 21. Teléfono 3338

HECTOR HERREROS, DOMINGO AMUNATEGUI
Bandera 71. Casilla 3149.

JORGE Y RICARDO ASTABURUAGA LYON
Calle de la Bolsa 74. Int. 27. Tel. 3444

ARTURO WALKER
Moneda 1120. Teléfono 3425

AGUSTIN LLONA C., VICTOR UGARTE A.
Calle Bolsa 49. Cas. 2841. Tel. 148

JULIO RIPAMONTI, RAMON ACHONDO
Bandera 73. Casilla 192. Teléf. 3428

ALBERTO FABRES
Morandé 327. Casilla 158 Tel. 928

LUIS ARIZTIA S., ROBERTO DONOSO B.
Bandera 78, Gal. de la Bolsa, Of. 20

BOLSA DE PRODUCTOS
SANTIAGO

Operaciones efectuadas en la rueda de hoy. — Todos los precios son por quintal métrico, con saco, salvo estipulación contraria.

OFERTAS Y DEMANDAS

Trigo blanco centro. — Vendedor de 100 sacos a $ 44.50 sin saco, listo.

Cebada forrajera. — Vendedor a $ 32 Alameda, cosecha.

Vendedor a $ 33 carros Bellavista, cosecha.

Frejoles caballeros. — Comprador a $ 38.50 Curicó al norte, cosecha.

Papas. — Comprador a $ 12 en estaciones próximas, cosecha.

TRANSACCIONES REGISTRADAS

1,000 sacos trigo centro a $ 43.50 sin saco, carros San Bernardo, listo.

TRANSACCIONES EN RUEDA

550 sacos trigo Florence a $ 42 sin saco en Buin, listo.

Santiago, 27 de Marzo de 1920.
EL SECREARIO.

FRUTOS DEL PAIS

Cotización semanal de Ureta y Cía., Agentes Comisionistas. — Agustinas 1085. Casilla 1340.

27 de Marzo.

TRIGOS

Los 100 kilos, sin saco:

Blanco centro, Provid. fijaciones a 41
Id. sur, estaciones, según clase y zona, de 36 a 38.
Candeal fino, Alameda, a 45.
Id. corr. con saco, Alam., 42-43.
Florence, Providencia, 42-43.
Blanco centro, Provid., entrega 30 Abril. Ventas a 43.

CEBADA

Los 100 kilos con saco, Alameda:

Inglesa primera clase, 30 a 31.
Inglesa segunda clase, 22 a 23.
Del país, cervecera, a 34.
Forrajera, 31 a 32.

HARINAS

Los 46 kilos, con saco:

Flor cilindro, 28 a 29.
Segunda clase, a 25.
Candeal, a 27.

FREJOLES

Los 100 kilos con saco, en estación:

Caballeros, a 38.
Milagro, 35 a 37.
Coscorrones no hay.
Bayos chicos, a 38.
Burritos, 38 a 40.

PAPAS

El saco, en bodega:

Cazuela, 12 a 12.50.
Amarillas, a 12.

SEMILLAS

Los 100 kilos con saco, bodega:

Alfalfa chilena, 180 a 200.
Alfalfa peruana, a 300.
Alfalfa de Provence, cosechada en Batuco; en Batuco, a 300.

Los 46 kilos con saco, bodega:

Trébol rosado, a 150.
Id. clase exportación, a 125.

VARIOS

Avena, 100 k. con sac., est. 17-20.
Afrecho, id id id, a 14.
Afrechillo, id id id, a 15.
Carbón espino, saco, bodega, 12-13.
Id. blanco id id, 6-7.
Lana, esquila Marzo, ensacada, 46 k, en bodega, a 120.
Id. id enfardada id id, a 125.
Maíz amarillo, 100 k. con sac. en Alameda, 25 a 26.
Id. colorado id id, 24 a 25.
Mantequilla, 46 kilos bod. a 270.
Miel, id id, a 45.
Nueces, 100 k. con sac. bod., a 180.
Pasto 1.er corte, 100 kilos bod., a 8.
Id. 2.o corte, id id, 9 a 9.50.
Quesos, 46 k. en bodega, a 120.
Quillay, 46 kilos bod., a 40.
Sal costa, 100 k. bod., según clase, 9 a 12.

URETA Y CIA.

CORREDORES DE COMERCIO

Véndese acción y media Sociedad Franco Chilena Salitres. Dirigirse: C. Gómez. Casilla 773. 2046-28-M.

FLUCTUACIONES EXPERIMENTADAS POR LOS TITULOS QUE SE EXPRESAN DURANTE LOS DIAS DE LA SEMANA

TITULOS	Valor pagado		Cotización 1.o Enero de 1920	Lunes 22	Martes 23	Miércoles 24	Jueves 25	Viernes 26	Sábado 27	Subieron	Bajaron
Caja Hip. 6-1	—		87	83 5|8	83 3|4	83 3|4	83 3|4	84	84	—	3
Caja Hip. 7-1	—		100	93 1|2	93 1|2	93 1|4	93 1|4	92 1|2	92 1|2	—	1
Caja Hip. 8-1	—		101 1|4	101 1|2	101 3|4	101 1|2	101 1|2	101 1|4	101 1|2	—	—
Garantizador 8	—		89	85 1|2	85 1|2	85 1|2	85	85	85	—	1|2
Banco Hip. 7-1	—		98 1|4	93	93	92 1|2	92 3|4	92 1|2	92 1|2	—	1|2
Banco Hip. 8-1	—		101 1|8	101	100 3|4	100 1|2	100 1|4	100 1|4	100 1|2	—	1|4
Nacional 8-1	—		99	97	97	97	97	97	97	—	—
Nacional 7-1	—		93 1|4	96	96	96	96	96	96	—	—
Banco Chile	$	100	203	200 1|2	201	200 1|2	200 1|2	200 1|2	200 1|2	—	—
Banco Español	$	100	198	184	184	184	184	184	184	—	—
Banco Francés	$	60	68	65	65	65	65	66	66	1	—
Banco Nacional	$	40	63	54	54	54 1|2	54 1|2	54 1|2	54 1|2	1|2	—
Banco Industria y Comercio	$	20	28 1|2	24	24	24 1|2	24 1|2	24 1|2	25	1	—
Banco Garantizador	$	100	16	14 1|2	14 1|2	14 1|2	14 1|2	14 1|2	14 1|2	—	—
Araca	£	1	77	65	62	62	62	62	62 1|2	—	2 1|2
Caylloma	Ch.	5	21	14 1|2	14 7|8	14 1|8	14 3|4	14	14	—	1|2
Colquirí	$	6	3 1|4	2 3|4	2 3|4	2 3|4	2 3|4	2 3|4	2 3|4	—	—
Central de Minas	$	5	—	11	10 3|4	10 1|2	11 3|4	11	11 1|4	1|4	—
Choicas	£	1	20	15 3|4	15 3|4	15 3|4	15 3|4	12 1|4	12 1|4	—	3 1|2
Domeyko	$	5	28 1|2	35 1|4	36 1|4	38	38	37 1|2	37 1|2	2 1|4	—
Gatico	£	1	43	27 1|2	27	27	27 1|2	27 1|2	27 1|2	—	—
Disputada	$	25	31 1|2	25	25	25	25	25	25	—	—
Huanuni	£	1	135 1|2	94	88 1|2	88 1|2	88 1|2	88 1|2	81	—	13
Llallagua	£	1	404 1|2	382	365	360	354	358	368	—	14
Lota y Coronel	oro	20	—	68 1|2	70	70	70 3|4	72	72	3 1|2	—
Máfil	$	50	155	133	133	133	133	133	133	—	—
Oruro	$	20	47	30	30	30	30	30	30	—	—
Oploca	£	1	216	135	140	140	141	142	142	7	—
San José de Oruro	£	1	4	12	12 1|2	12 1|2	12 1|2	12 1|2	12 1|2	1|2	—
San Bartolo	$	20	61 1|4	30	30	30	30	26	26	—	4
Totoral	$	10	46	32 1|2	32 1|2	32 1|2	32 1|2	32	31	—	1 1|2
Tocopilla	£	1	—	41	41	41	40	37 1|2	38	—	3
Vacas	$	5	8	7	7 1|8	7 3|8	7 1|2	7 3|8	7 3|8	3|8	—
Antofagasta	$	25	208 1|2	207	204	208	209	211	211 1|2	4 1|2	—
Boquete	£	5	61 1|2	65	65	65	65	65	65	—	—
Chilena de Salitre	£	1	81	47	47	47	44 1|2	44 1|2	44 1|2	—	2 1|2
Castilla	$	20	11	15	16	15	15	15	16	1	—
Galicia	£	1	30 1|2	45 1|2	43 1|2	45	46	46	46	1|2	—
Lastenia	£	1	67 3|4	71 1|2	71 1|2	75 1|2	75	77	77	5 1|2	—
La Unión	$	20	15	19	19	19	19	19	19	—	—
Loa	£	1	80	98	98	102	103 1|2	103 1|2	103 1|2	5 1|2	—
Peñón	£	1	—	19 1|2	19 1|2	19	19 1|2	20 1|2	20 1|2	1	—
Tierra del Fuego	£	1	120	100	100	101	101	100	100	—	—
Gente Grande	£	1	105	94	94	95	93	93	93	—	1
Aysen	£	1	83	45	45	45	45	45	45	—	—
Cemento Melón	£	1	45	32	31 1|2	31 1|2	31 1|2	32	32	—	—
Cervezas	$	20	—	47	47	47	47	49	49	2	—
Electricidad Industrial	$	50	117	101	105	105	102	102	102	1	—
Gas de Santiago	$	50	109	101	101	101	101 1|2	101 1|2	101 1|2	1|2	—
Malvoa	$	20	31 1|4	30 1|2	30 1|2	30 1|2	29 1|2	29 1|2	29 1|2	—	1
Laboratorio Chile	$	25	88	85 1|2	85 1|2	85 1|2	85 1|2	85 1|2	85 1|2	—	—
Penco	$	100	69	61	61	61	61	61 1|2	61 1|2	1|2	—
Tattersall	$	100	176	180	180	180	180	180	180	—	—
Telégrafo Comercial	$	50	47	42	43	43	43	43	43	1	—
Vapores	oro	20	231	230 1|2	230	230	230	230	230	—	1|2
Viñas	£	1	70 1|4	63	62 1|2	62	63	64	64	1	—
Vidrios	$	100	240	178	178	150	150	150	150	—	28

REVISTA SEMANAL
DE LA FERIA DE PRODUCTOS AGRICOLAS DE LARRAIN, OLAVARRIA Y CIA.

Precios pagados por los artículos que a continuación se expresan, en el remate semanal verificado el Martes 23 de Marzo de 1920.

NOTA. — Los precios de venta incluyen el envase del artículo, y son por quintal métrico, salvo estipulación contraria.

AFRECHO

De $ 11.80 a 12.

ARROZ

Los 46 kilos:

Averiado, de $ 30 a 31.

AVENA

Negra, corriente, de $ 24 a 24.50.

CARBON

El saco:

Espino, 1.a clase, de $ 12 a 12.40.
Espino, corriente, de $ 11 a 11.60.
Blanco, corriente, de $ 5.40 a 6.
Cisco, espino, de $ 4.80 a 5.
Blanco, 2.a clase, de $ 3.50 a 4.

CEBADA

Del país, forr., $ 27.50 a 28.50.
Del país, agorgojada, de $ 16 a 17.

CHARQUI

Vacuno, 2.a clase, de $ 77 a 80.
Vacuno, 3.a clase, de $ 28 a 30.

FREJOLES

Burros, 2.a clase, de $ 30.50 a 32.
Milagros, 2.a clase, de $ 27 a 30.
Burros, llov., de 14.50 a 20.
Triguitos, llovidos, de $ 15 a 20.
Huerteros 2.a, de 17 a 18.50.
Caballeros, llovidos, de $ 12 a 15.
Milagros, llovidos, de $ 12 a 14.50.
Bayos, llovidos, de $ 12 a 13.50.

GRANZAS

De trigo bl. 1.a, de 25 a 26.50.

LEÑA

Eucaliptus, 1.a clase extra, la carga, de $ 46 a 47.
Espino, regular, la carga, de $ 14.60 a 15.
Espino, trozada, el saco, de $ 4.20 a 4.60.
Espino, trozada, la rodela, de $ 3.40 a 3.60.

MAIZ

Amarillo, nuevo, de $ 26 a 26.60.
Amarillo corr., 24.60-25.
Blanco mor. corr., 24.50-24.80.
Amarillo, agorg., 20-22.

MANTEQUILLA

Los 46 kilos, fresca, 1.a clase, así:
Cajitas, Sta. Gab., F. A. S., 315.
Block, El Principal, C. I., a 290.
Cajitas, Rosario, T. F., a 289.
Block Hac. Campus., J. S. S., 272.
Block, Dadinco, J. V. L., a 272.
Block, Cunaco, F. M., a 268.
Cajitas, El Sauce, C. C., a 268.
Caj. Los Lingues, J. T. L., 262.
Cajitas, El Llano, C. H., a 260.
Caj. Requínoa, S. A. F., 250.

PAPAS

El saco:

Amarillas, corr., 11.50-12.70.
Blancas, id., 7.90-8.20.
Semillón amar., 6.70-7.20.
Semilla, id., 4.50-5.20.

QUESOS

Los 46 kilos, cuyas cantidades y clases son así:

12 Cunaco, I. V. V., a $ 138.
18 Cunaco I. V. V., a 134.50.
6 Santa Rita, M. O. H., a 130.
15 I. Puangue J. N. V., 130.
48 Cab. Blanca, J. L. W., 125.
34 La Patagüilla, B. R., a 121.
11 Fdo. M. Pinto, M. O. H., 118.
16 Melipilla, G. D., a 117.50.
20 Sta. Vict. Paine, N. G. E., 117.
23 La Estacada, E. F. I., a 117.
24 Peñaflor, E. L. A., a 116.
11 Chillehue, F. C. C., 115.50.
30 Lo Bustamante R. B., 115.
12 Cab. Blanca J. L. W., 115.
10 Sta. Rita M. O. H., 114.50
9 El Porvenir M. O. H., 114.50.
20 Las Alam., M. E. de M., 114.50
20 id. id. id., 114.
9 Sta. Rita M. O. H., 114.
35 Curacaví D. B., 114.
18 El Porvenir M. O. H., 113.
52 San Vicente E. G., 112.
28 El Porvenir M. O. H., 111.
5 Lo Bustamante R. B., 110.
14 Talagante J. L. B., 108.
14 Buin J. D., 105.
43 Los Rulos J. N. V., 100.
30 Hospital J. V., 90.
5 Santiago M. A., 50.
3 Santiago P. G., 40.
17 Santiago, P. V., 40.

TRIGO

Candeal 2.a, $ 38 a 39.50.
Blanco con marengo, 33 a 34.50.

Santiago Villar Dasori.

S. A. FERIA YZQUIERDO
AVENIDA BEAUCHEF 997

Precios corrientes de la Feria de Animales del Sábado 27 de Marzo de 1920

Terneros de pie gordos, 60-120.
Id. 1 año, mestizos, 140-160.
Vaquillas 1 1|2 año, 200-270.
Id. 2 años, 220-280.
Novillos 1 1|2 año mestizos, 220-260.
Id 2 años mestizos, 250-270.
Vaquillas 3 años mestizas, 300-350.
Novillos 3 años mestizos, 320-360.
Id. 1|2 gordura, 350-400.
Id. gordos, 440-460.
Id. mestizos gordos, 480-520.
Vacas flacas, 220-250.
Id. 1|2 gordura, 320-360.
Id. gordas, 400-440.
Id. mestizas gordas, 420-480.
Id. paridas flacas, 280-350.
Id. paridas mestizas, 550-670.
Torunos 1|2 gordura, 380-440.
Id. mestizos gordos, 500-550.
Toros, 400-450.
Bueyes flacos, 280-300.
Id. 1|2 gordura, 480-520.
Id. gordos, 580-600.
Id. de trabajo, 380-430.
Id. mestizos de trabajo, 440-480.
Id. mestizos gordos, 640-680.
Vacas al peso, 0.84-0.98.
Bueyes id., 0.85-1.02 1|2.
Torunos id., 0.75-0.90.
Novillos id., 0.88-1.00.

MATADERO PUBLICO

ENCIERRA DE HOY

28 de Marzo.

Ganado mayor

Bueyes	27
Novillos	41
Vacas	214
En vara	40
Total	322

Ganado menor

Corderos	742
Id. en vara	19
Terneros	5
Id. en vara	10
Cabros	7
Total	783
Total general	1105

PRECIOS DE LAS CARNES

27 de Marzo.

		Por kilos		
Carne buey	1.a	1.34	a	1.40
Id. id.	2.a	1.22	a	1.32
Id. id.	3.a	0.50	a	1.10
Id. novillo	1.a	1.32	a	1.38
Id. id.	2.a	1.20	a	1.30
Id. id.	3.a	0.50	a	1.10
Id. vaca	1.a	1.32	a	1.35
Id. id.	2.a	1.22	a	1.30
Id. id.	3.a	0.50	a	1.10
Id. cordero	1.a		a	1.40
Id. id.	2.a	1.20	a	1.30
Id. id.	3.a	0.80	a	1.10
Id. oveja	1.a	1.10	a	1.20
Id. id.	2.a	0.80	a	1.00
Id. id.	3.a	0.60	a	0.80
Id. cabro	1.a		a	0.90
Id. id.	2.a	0.70	a	0.80
Id. id.	3.a	0.40	a	0.60
Id. cerdo	1.a	no hubo		
Id. id.	2.a	1.60	a	1.80
Id. id.	3.a	1.00	a	1.40
Grasa en rama		1.80	a	1.90
Sebo ovejuno		1.00	a	1.30
Cuero vacuno macho		1.80	a	2.20
Id. hembra		2.05	a	2.15
Id. ovejuno pesos docena.		60.00	a	90.00

BOLSA COMERCIAL DE CHILE
SANTIAGO

Rueda de las 11 A. M.

50 Petróleos a 3.60.
600 id Abril 8 a 3.45.
200 id id a 3|45.
500 id Abril 22 a 3.50.
300 id Abril 8 a 3.45.
100 id Abril 22 a 3.55.
100 Marta id 8 a 24 1|2.
200 Petróleos a 3.40.
100 Marta Abril 8 a 24 1|2.
200 id id a 24 1|2.
200 id id 22 a 25.
100 id a 24.
100 Petróleos a 3.40.
500 id Abril 8 a 3.45.
500 id id a 3.45.
1000 id id a 3.45.
1000 id id a 3.45.
500 id id a 3.45.
100 Marta id a 24 1|2.
500 Central Abril 22 a 11 1|4.
100 Marta id 8 a 24 1|2.
500 Petróleos a 3.40.
100 Marta Abril 8 a 24 1|2.
300 id id 22 a 24 3|4.
100 id id a 24 1|2.
100 id id a 24 1|2.
200 id id a 24 3|4.
100 id id a 24 3|4.
100 id id a 24 1|2.
100 id id a 24 1|2.
100 id id 8 a 24 3|4.
200 id id a 24 1|2.
100 id id 22 a 24 3|4.
100 id id 22 a 24 3|4.
100 id id 8 a 24 1|4.
100 id id 8 a 24 1|4.
100 id id 8 a 24 1|4.
300 id id 22 a 24 3|4
200 id id 22 a 24 1|2.
300 id id 8 a 24 1|4.
100 id id 22 a 25.
100 id id 8 a 24 1|2.
100 id id 22 a 25.
100 id id 22 a 25.
100 id id 22 a 25.
100 id id 22 a 25.
100 id id 22 a 25.
100 id id 22 a 25.
100 id id 22 a 25.
100 id id 22 a 25.
100 id id 22 a 25.
100 id id 8 a 24 1|2.
200 id id 8 a 24 1|2.
100 id id a 24 1|2.
100 id id 22 a 25.
100 id id 22 a 25.
200 id id 8 a 24 1|2.
300 id id 8 a 24 1|2.

Santiago, 27 de Marzo de 1920.
EL SECRETARIO.

REVISTA COMERCIAL DE PRODUCTOS Y FRUTOS DEL PAIS

Especial para LA NACION de Santiago.

El mercado durante la semana ha estado firme en ciertos artículos como ser cebada, pasto, harina, quillay y trigo. La exportación ha sido de regular importancia, notándose con preferencia la cebada.

Los fletes comprometidos por cebada para la exportación ascienden a 30 mil toneladas que deben embarcarse durante los meses de Marzo a Mayo próximo.

Precios puestos en carro en Valparaíso

Afrecho.— Se mantiene firme, compradores $ 6.50 los 46 kilos.

Arvejas.— Han reaccionado, se han efectuado transacciones a $ 35 los 100 kilos por clase sana sin bruocos.

Con bruccos, $ 28 los 100 kilos.

Cebada.— Se han exportado 11,000 sacos para Ipswich y Liverpool, el mercado está firme;

Cotizo:

$ 33 los 100 kilos por forrajera.

Cervecera, $ 30 los 100 kilos.

Cera.— Quedan firmes compradores a $ 170 los 46 kilos.

Frejoles.— De plácemes deben sentirse los poseedores en vista de haberse embarcado para el Havre 13,400 sacos que vienen a aliviar el mercado que ha permanecido pesado durante mucho tiempo y que todavía se encuentra en el mismo estado. Los precios siguen de baja, pudiendo conseguirse cualquiera cantidad de cualquiera clase a $ 38 los 100 kilos.

Garbanzos.— Se han embarcado 100 sacos para Paita, los precios están flojos. Cotizo:

Regulares, $ 58 los 100 kilos.

Chicos, $ 50 los 100 kilos.

Harinas.— Continúa firme el mercado. Cotizo: $ 29 los 46 kilos.

Lanas.— Los embarques han sido de poca importancia, fueron 19 bultos para Liverpool. Cotizo: merino mestiza, 160 pesos los 46 kilos.

Lentejas.— No se conoce ningún embarque para el exterior.

Cotizo: $ 74 los 100 kilos.

Miel.— El mercado está firme, transacciones a $ 45 los 46 kilos.

Papas.— Las ventas en Barón son a $ 15 saco.

Quillay.— Se han embercado 254 fardos para el Havre y 100 fardos para Buenos Aires, vía Andes. Los precios se mantienen firmes.

Cotizo: $ 42 los 46 kilos.

Trigo blanco.— En Santiago se cotiza a 41.75 sin saco.

Los precios se mantienen firmes y principalmente los trigos de la frontera, donde han tenido fuertes pérdidas últimamente por las lluvias donde se dice haberse perdido grandes cosechas.

Trigo candeal.— Siguen firmes sus precios. Cotizo: $ 48 los 100 kilos.

EXPORTACION

Por vía Andes para la República Argentina se han efectuado los siguientes embarques:

104 fardos quillay.
258 barriles pasta de tomates.
3,021 sacos cebada malteada.
8,783 piezas de raulí.
1,644 piezas de pino rosado.
1,572 piezas de pino amarillo.
23 carros de carbón de piedra.
613 sacos azufre granulado.
5,958 piezas pino americano.

Embarques por vía marítima:

Cebada.— 6,688 sacos por vapor "Clevedon" a Ipswich.

4,458 sacos por vapor "Palm Branch" a Liverpool.

Frejoles.— 13,402 sacos de frejoles por vapor "Saint Jean a El Havre.

150 sacos por vapor "Mapocho" a Pisco.

Quillay.— 254 fardos de quillay por vapor "Saint Jean" a El Havre.

200 fardos por vapor "Palm Branch" a Liverpool.

Garbanzos.— 100 sacos por vapor "Huasco" a Paita.

Lana.— 19 bultos por vapor "Palm Branch" a Liverpool.

Pasto.— 230 fardos por "Ansaldo 5.o" a Callao.

FUNDO "CHAIHUIN"

Se piden propuestas públicas para el arrendamiento del fundo "Chaihuin", ubicado en la provincia de Valdivia.

Las propuestas se abrirán el 1.o de Mayo próximo, a las 3 P. M., en la oficina del señor Max Fontaine P., Valparaíso, calle de Blanco N.o 951.

Para visitar la propiedad los interesados pueden dirigirse a don Néstor Leal, Corral.

LOS ADMINISTRADORES DE LA SUCESION DE JACQUES LEBAUDY.

3-A

Nafta "WICO"

NUEVOS PRECIOS

NAFTA WICO, ETIQUETA VERDE.. .. .. .. $ 28.00 M|C.
NAFTA WICO, ETIQUETA AMARILLA.. .. $ 31.00 M|C.

PARAFINA "CALORIA"

PARAFINA CALORIA DE 115°.. .. .. $ 23.00 M|C.
PARAFINA CALORIA DE 150°.. .. .. $ 24.30 M|C.

Por cajón entregado a domicilio

ORDENES A:

WEST INDIA OIL CO.

BANDERA 84

TELEFONO INGLES 2933 :-: NACIONAL 79

Fábrica Nacional de Paraguas
De NAVARRETE Y TAGINI
VENTAS POR MAYOR
ARTURO PRAT 215
SANTIAGO

Vino.— 140 cuarterolas por "Huasco" a Colón.
30 bultos por vapor "Mapocho" a Pascamayo.
Cobre.— 1,878 barras por vapor "Saint Jean" a El Havre.
2,478 barras por vapor "Saint Jean" a Danellac.
8,001 barras por vapor "Palm Branch" a Liverpool.
Cueros.— 1,511 por vapor "Saint Jean" a El Havre.
852 por "Santa Ana" a Nueva York.
Cola.— 180 sacos por "Mapocho" a Callao.

AGUSTIN GAZITUA.
Establecido año 1898)
Corredor de la Bolsa de Productos y de Valores.— Agente de las Solfataras de Tacora.— Oficina: Blanco 1025, casilla de Correo 291.—Teléfono Inglés 950.— Dirección telegráfica: "Gazitúa".
Valparaíso, 26 de Marzo de 1920.

NOTICIAS COMERCIALES DEL EXTERIOR

EL CARBON
Fletes para la Argentina

LONDRES, Marzo.

Es muy comentada la reducción en los precios del carbón destinado a la navegación. Se dice que la reducción equivaldría a un subsidio por parte del Gobierno, que oscilaría entre los veinte y los veinticuatro millones de libras esterlinas por año.

EL PRECIO DEL CARBON

LONDRES, Marzo.

Los propietarios de minas de carbón del Reino Unido han acordado que en el período de tiempo comprendido entre el 24 del mes en curso y el 31 de Agosto próximo, el precio del carbón para todos los buques que se dirigen a puertos extranjeros sea rebajado en 75 chelines por tonelada en los puertos del sur de Gales, y en 72 chelines por tonelada en los puertos de Escocia.

INDUSTRIA ALGODONERA BRITANICA
Pedidos por 30 millones de libras esterlinas

MANCHESTER, Marzo.

Se ha dado a conocer oficialmente que las fábricas de tejidos de algodón del Sur-Este de Lancashire habían recibido y aceptado pedidos de mercaderías por valor de treinta millones de libras esterlinas, pedidos que provienen en su mayoría del Extremo Oriente.

La enorme cantidad de pedidos indica que tanto las fábricas como los empleados de las minas tienen asegurado el trabajo para un buen número de años.

LAS RESERVAS DE ORO
Impuesto sobre la exportación

WASHINGTON, Marzo.

Con el objeto de proteger las reservas de oro de ser exportadas fuera del territorio de los Estados Unidos, el representante Mr. Mc Fadden, republicano, presentó a la Cámara un proyecto de ley, por el que el Fisco quedaría autorizado a gravar con un impuesto de diez dólares por cada onza todo el oro usado en la confección de artículos de joyería y de las demás industrias.

El impuesto así recaudado sería repartido por el Estado entre los fabricantes joyeros y otros de las industrias del oro, una vez producidos los artículos como estímulo a la fabricación.

El oro en barra no estaría sujeto al impuesto.

LA COMPAÑIA HAMBURGUESA AMERICANA
Combinación proyectada

NUEVA YORK, Marzo.

Se ha llegado a saber que el Departamento de Navegación de los Estados Unidos proyecta el desarrollo de sesenta líneas de navegación que estaban explotadas anteriormente por la Hamburgo American Line, con la cooperación de intereses germano-norteamericanos.

La comisión comercial del Senado ha dado ya su aprobación a un mayor estudio de esta idea, que consiste, de hecho, en una combinación de intereses alemanes y norte-americanos, por intermedio de compañías norteamericanas.

Según parece, la línea de navegación de Munson se hará cargo de parte del tráfico con la América del Sur.

Se afirma que se ha proyectado una combinación de la que resultará la permanencia definitiva de la marina mercante norte-americana.

Los Estados Unidos tienen buques, pero no están organizados, en tanto que la línea Hamburgo Americana tiene la organización, pero no tiene buques.

La línea del Istmo de Panamá, que es subsidiaria de la compañía Steel Corporation de los Estados Unidos y de la International Mercantile Marine, inaugurará dos servicios de carga a la América del Sur, dentro de unas pocas semanas; la primera de estas líneas hará el servicio Río de La Plata-Hamburgo con el vapor "Oskawa", que ya se encuentra en viaje con rumbo a Buenos Aires; la segunda establecerá un servicio Buenos Aires-Nueva Orleans, con el vapor "Santa Rosalía", que saldrá el 1.o de Abril.

LA CRISIS DEL ORO
El proyecto de Mr. Mc. Fadden
Premio a la producción

NUEVA YORK, Marzo.

Muchos industriales del oro y hombres de las finanzas están preparándose para apoyar decididamente el proyecto de ley del representante Mc. Fadden, por el que se le quiere dar impulso a la producción del oro para asegurarse fuentes suficientes, sin tener que recurrir al consumo de las reservas del metal en barras.

Se dice que en las minas de oro se están clausurando paulatinamente y cesando su producción, porque en relación con los altos precios que rigen en la actualidad, el valor del oro ha experimentado una baja, comprado con la moneda corriente que representa. Esta situación, lejos de aumentar el valor del oro por la creciente demanda del metal, está destinada a causar una estrangulación del mercado.

Mr. Mc. Fadden espera poder aliviar esta situación por medio de un impuesto de diez dólares por onza sobre todo oro vendido como mercancía concluída. Se propone, luego, entregar estos diez dólares a los productores del oro en calidad de bonificación. Una tasa tal tendría, como lógica consecuencia, el aumento del valor del oro en los artículos manufactureros en un cincuenta por ciento, mientras que el precio del oro en barras seguiría siendo el mismo de siempre.

Mr. Mc. Fadden pretende que esta medida servirá también para alentar a los productores, sin afectar al valor monetario del metal, y que no afectará tampoco al libre comercio del oro en el mercado de los Estados Unidos.

Se cree que el Congreso dará preferente despacho al proyecto citado, por cuanto las reservas de oro se estarían agotando visiblemente si se dejasen los asuntos como están. Según las estadísticas, la producción de oro en los Estados Unidos, que en 1915 alcanzó a 101.000.000 de dólares, bajó a sólo 58.000.000 de dólares en 1919, es decir, a sólo el cuarenta y dos por ciento en un período de cuatro años.

Se cree que mientras existan las condiciones actuales, se seguirán clausurando siempre más minas, debido a que los capitales invertidos en la minoría del oro, tanto en los Estados Unidos como en el extranjero, no rinden lo que de ellos se podría esperar.

CRONICA POLICIAL

JUZGADO DEL CRIMEN DE TURNO.— Durante la presente semana estará de turno para atender lo criminal, el 2.o Juzgado, servido por el señor Fernando Soro Barriga.

La Sección de Investigaciones estará a cargo del inspector de la Sección de Seguridad, don Ernesto Ortiz.

VISITAS A LA CARCEL.— En la tarde de ayer, los Jueces de los Juzgados del Crimen practicaron la visita a la Cárcel Pública, a fin de oír los reclamos de los reos.

Mañana se deberá efectuar la visita que estos magistrados, en conformidad a la ley, deben practicar semestralmente a todos los establecimientos carcelarios.

REASUMIO. — Ha reasumido su cargo de Comisario de la Brigada Central, el señor Manuel Concha del Pedregal, después de haber hecho uso del feriado legal.

UN CURIOSO CUENTO DEL TIO. —Ayer se dió cuenta al Juzgado de turno de haberse presentado a la 5.a Comisaría, Julio A. Concha Roa, exponiendo que, anteayer, como a las 7 y media de la tarde, en circunstancias que iba por la Alameda, se le acercó un individuo desconocido, quien lo invitó a beber una copa en el Restaurant de Hortensia Bustos.

Aceptada la invitación, ambos individuos se dirigieron al sitio acordado. Aquí empezaron a beber hasta tal extremo, que los sorprendió la noche, por lo que se vieron obligados a alojarse en el Restaurant.

Cuando se estaban acostando, el desconocido le pidió a Concha que le prestase un reloj de oro, dejando como garantía un paquete de billetes, lo cual fué aceptado por Concha.

Con cierto pretexto, el desconocido logró salir a fuera de la casa y emprendió la fuga.

Concha, como se viera completamente garantido, guardó el paquete de billetes debajo de la almohada y no se preocupó sino de dormir.

Al día siguiente, la dueña del negocio pidió la cancelación de la cuenta a Concha, quien alegó a su vez, que él nada había pedido y que era su compañero el deudor.

En vista de cierto acaloramiento que tuvieron ambos, Concha se resolvió a pagar, para lo cual sacó el paquete de donde lo había dejado; pero, al examinarlo, pudo darse cuenta que había sido víctima del famoso cuento del tío.

De este hecho se dió cuenta ayer al Juzgado de turno, quien ha ordenado hacer las investigaciones del caso.

LA OBRA DE "LAS MEICAS".— Hace ya algún tiempo, Elena Mesías Martínez, domiciliada en Santa Elena, Pasaje Marta, se presentó a doña Dolores Berríos, "meica adivina" de profesión, para pedirle remedios y dárselos a su marido Nicolás Pérez, a fin de que éste no la abandonara.

La petición de la Mesías fué concedida previo pago de la receta, la que consistía en ciertos papelillos que debían ser disueltos en agua.

Al poco tiempo que la mujer de Pérez le había dado los remedios, éste empezó a perder sus facultades mentales. En estas circunstancias, la Mesías fué a consultar otra mujer llamada Gerónima Picardi, quien le dió otros remedios por el mismo estilo que los anteriores.

En esta situación, la Mesías se vió en la necesidad de dar cuenta a la justicia de su inocentada.

Al efecto, el Juez del 1er. Juzgado, recién salido de turno, llamó anteayer a declarar a las "meícas adivinas", ordenando instruirles un sumario.

HOGAR ASALTADO.—A la policía de San Miguel se presentó Delfín Rubio, domiciliado en la chacra Lo Valledor, exponiendo que antenoche, como a las 8 y media más o menos, se encontraba regando su chacra, cuando fué avisado que varios individuos desconocidos habían asaltado su casa-habitación, la que era cuidada en esos momentos por su mujer Juana Reyes.

Trasladado a su casa, encontró a su mujer amarrada de piés y manos, y notó también que los asaltantes se habían llevado varias especies, las que avalúa en la suma de 630 pesos.

Los hechores iban armados con una carabina recortada.

ABUSO DE CONFIANZA. — Don Manuel José Benitez, domiciliado en la calle San Diego N.o 1357, se ha presentado a la Sección de Seguridad, dando cuenta que tenía como mayordomo de su bodega de vinos a Clorindo Calderón, quien en circunstancias que el señor Benitez se ausentó de Santiago, le hurtó una gran cantidad de licor y cobró cuentas que suben de dos mil pesos.

De este hecho se dió cuenta al Juzgado de turno.

POR UNA EQUIVOCACION. — Ayer, a las 12 del día, fué remitida a la Asistencia Pública la señorita Filomena Urriola, con síntomas de envenenamiento.

La señorita Urriola había llegado como a las 9 de la mañana a la casa de doña Rosalía D. de la T., ubicada en la calle de Villavicencio N.o 56, con un dolor de cabeza, por lo que quiso tomarse una pastilla de aspirina. Equivocadamente se bebió una pastilla de sublimado.

MORDIDO POR UN PERRO.— La policía de la 11.a Comisaría remitió a la Asistencia Pública a Arturo Hernández, quien, en los momentos que pasaba por el frente a su casa, Delicias 4216, fué mordido por un perro bravo, infiriéndole varias heridas graves en el cuerpo.

Hernández quedó hospitalizado en la Asistencia.

HERIDO DE GRAVEDAD.—La policía de Las Barrancas dió cuenta al Juzgado de haberse presentado ante ella Ricardo 2.o Chávez, quien manifestó que en momentos que iba acompañado de Alberto Palacios, un individuo apodado "El Chinche", lo agredió con cuchillo, ocasionándole una herida grave en el pecho, la que fué curada en la Asistencia.

MAL EMPLEADO. — Don Carlos Yentzen de B. ha dado cuenta a la 1.a Comisaría que su empleado Luis E. Seckel, le ha hurtado de su oficina, ubicada en la calle de Teatinos N.o 70, una máquina de escribir, artículos de automóvil y varias otras especies de menaje de casa que estima en la suma de 1,500 pesos.

ABANDONOS DE HOGAR.— Catalina Berríos Romo ha dado cuenta a la policía que Berta Carriaga, de 8 años de edad, ha abandonado el hogar.

—La señora Herminia Russ de Ramírez, dió cuenta también de que su hijo Hernán Ramírez, de 15 años, ha abandonado el hogar sin motivo justificado.

ROBO DE UN COFRE CON ALHAJAS.—Don Víctor Wiren ha dado cuenta a la justicia que desde su pieza de dormitorio, le han robado un cofre con alhajas, el que estima en la suma de 400 pesos en dinero efectivo.

ATROPELLADO POR UN AUTO. A la Asistencia Pública fué remitido ayer ugusto González, quien en la calle de San Pablo esquina con la de Chacabuco, fué atropellado por el auto de alquiler N.o 4946 y manejado por Luis Soto.

A consecuencias del atropello, González resultó con graves contusiones en el cuerpo.

SOCIABILIDAD OBRERA

Don Robinson Paredes.— Ha regresado de la región minera del sur el diputado por Concepción don Robinson Paredes, quien fué comisionado por la Federación Obrera de Chile para intervenir en las dificultades que han dado origen a las huelgas existentes en esa región.

Federación de Pintores y ramos similares en resistencia. — **San Francisco 180.**— Esta Federación recomienda la mayor asistencia para hoy a sesión ordinaria a las 9 A. M.

Sociedad Manuel Rodríguez.— Junta general para el Domingo 28 de Marzo a las 5 P. M.

La votación permanecerá abierta desde las 9 de la mañana hasta las 5 de la tarde.

Se ha nombrado una comisión receptora de votos: De 9 A. M., a 12 M., y de 12 M. a 5 P. M.

A las 5 P. M. se efectuará el escrutinio de la elección.

Los socios para tener derecho a votar deben adeudar menos de seis cuotas mensuales.

El administrador don Temístocles A. Ibáñez atenderá a los socios en el pago de cuotas, arreglo de libretas, etc., en el local social, San Francisco 748, todas las noches, de 8 a 10.

Sociedad de Músicos de Banda.— Habiendo salido en jira al norte el vicepresidente y dos directores citamos a junta general el Lunes 29 a las 10 A. M., para nombrarles reemplazantes, y otros asuntos importantes.

La Unión Nacional.— Centro Chacabuco.— Cítase a los socios que componen las siguientes comisiones para el Domingo 28 a las 3 P. M., en nuestro local social, Prado 205.

Sanidad: Germán Larrecheda.

Comisión de fiesta.

Y reforma de estatutos y confección de reglamento de sala.

Sociedad de Socorros Mutuos de Chauffeurs de Chile.— De orden del directorio cito a asamblea general para el Lunes 29.

Federación Obrera de Chile.— Consejo N.o 24 de carroceros y operarios de garages.— Cítase hoy Domingo a las 9 A. M. para tratar sobre la fiesta de compañerismo.

Local social: San Pablo 1 928.

Federación Obrera de Chile.— Consejo Federal N.o 20.— Cítase a los socios de este consejo para la reunión extraordinaria del Domingo 28 del presente a las 9 A. M.

Local: Santa Elena 1444.

Resistencia de Carroceros y Operarios de Garages.— Hoy a las 9.30 de la mañana se reunirán en asamblea general extraordinaria los miembros de esta colectividad obrera, cuya reunión estará sujeta a una tabla especial porque los puntos de ella requieren inmediata aprobación.

I Adopción de disposiciones orgánicas relativas a la incorporación de socios.

II Insignia social.

III. Cuenta sobre la campaña estudiantil.

IV. Renuncia de algunos miembros por estar en incompatibilidad con los principios de esta corporación.

V. Manifiesto gremial.

VI. Instrucciones a delegados a fábricas y talleres.

Tomando en consideración la importancia de los puntos a tratar, recomendamos la asistencia.

Círculo Arturo Prat de la Unión Nacional.— Junta general para el Martes próximo. Se ruega a los socios lleven la libreta para que sea revisada por la comisión de contabilidad.

Escuela Nocturna de Adultos de la Sociedad de Comerciantes y Agricultores.— La matrícula de este plantel de instrucción para obreros continúa abierta todas las noches de 7 a 9, en su local, Salas 208.

Centro Social de la Juventud Progresista.— Cítase a la comisión pro-manifestación a los miembros honorarios en Santa Isabel 25, hoy a las 10 de la mañana.

—Se pone en conocimiento de las obreras y obreros del barrio Santa Isabel que pueden pasar a firmar el libro de registro de nuestra institución en Av. Italia 1170.

Federación Obrera de Chile.— Junta Provincial.— Para el Lunes 29 a la hora de costumbre, cito a los delegados de la Junta Provincial en Alonso Ovalle 680.

Círculo Diego Portales de la Unión Nacional. — Junta general el Martes próximo a las 8 1|2, con el objeto de elegir secretario y dos directores.

Unión Gremial de Fundidores.— Para hoy a las 10 A. M., cito a todos los fundidores y aprendices en Libertad 57.

Comité Pro-presos.— Este comité, en sus últimas sesiones, tomó los siguientes acuerdos:

1.o Adherir a la campaña que está iniciando la Federación de Estudiantes.

2.o Nombrar 2 delegados para que lo representen ante dicha institución.

3.o Fijar una cuota de $ 5.00 mensuales a cada sociedad.

4.o Dejar a la consideración de las sociedades el siguiente proyecto: que de las funciones que dé cualquiera sociedad adherida destine un 5 o|o del producto a los fondos de este comité.

5.o Hacer un llamado a todas las sociedades que aún no hayan nombrado delegados; y

6.o Reunirse el Martes próximo a las 9 P. M., en San Francisco 180.

Congreso Social Obrero.— Sesión para el Miércoles 31 a las 9 P. M., en el local de costumbre, Riquelme 859.

Esta sesión será muy importante por los asuntos que se someterán a la consideración de los señores delegados:

Elección de directorio, algunos puntos relacionados con la Escuela Nicolás Palacios y en especial lo que se refiere con el Congreso Pan-Americano de México.

Cuadro Dramático Pedro Antonio González del Círculo Arturo Prat de la Unión Nacional.— El 25 del presente mes se celebró junta general de los socios de este cuadro, asistieron los señores Toledo, Lagos, Miranda, Montecinos, Rojas, Correa, Mazuela, y las señoritas Moya y del Pino.

Se tomaron los siguientes acuerdos:

1.o Comunicar el nombramiento de la nueva mesa directiva al directorio del Círculo para su aprobación.

2.o Enviar una nota a casa de las señoritas Moya y del Pino solicitando den permiso a sus hijas para que sigan asistiendo a los ensayos, y

3.o Llevar a efecto en adelante ensayos los días Martes con las personas que no pertenezcan al directorio del Círculo y los Jueves ensayos generales, haciéndose obligatoria la asistencia del directorio del Cuadro.

Sociedad La Universal. — Habiendo caducado el acuerdo tomado por el directorio de esta institución, en el sentido de sesionar durante los meses de Enero, Febrero y Marzo los Jueves de cada semana y no habiéndose celebrado el Jueves pasado la sesión que debía celebrar el cuerpo directivo, debido a falta de número, cítase con el carácter de urgente a sesión de directorio, para hoy Domingo a las 9 A. M.

Sociedad de Artesanos La Unión. — Comisión de Sanidad.— Sesión ordinaria para el Lunes 29 del presente, a las 9 P. M., en Riquelme 859.

Se ruega encarecidamente la asistencia de los señores inspectores Sanitarios, por haber asuntos de suma importancia que resolver.

Unión Sindical de Operarios en Calzado y Similares.— Reunión extraordinaria el Lunes 29 del presente, al personal Pepay, para tratar asuntos de sumo interés para el personal.

Hora: 7 1|2 P. M.

Centro Cinco de Abril.— Junta general hoy Domingo 28 del actual a las 3 de la tarde, en el local social, encareciéndose la asistencia.

Centro Recreativo Juvenil Mariano Carlini.— Se cita a los del cuadro para el Domingo 28 a las 10 A. M., en el Teatro.

Para el Lunes 29 sesión de directorio a las 9 P. M.

La fiesta del 4 de Abril será a las 4 y media de la tarde.

Cooperativa de Chauffeurs.— Junta general de accionistas el 6 de Abril a las 9.30 P. M., en los salones de la Sociedad Socorros Mutuos de Chauffeurs, Huérfanos 1326.

Se encarece la asistencia.

Centro Familiar La Esperanza.— Matinée empezará a las 7 P. M., la que se prolongará según acuerdo hasta las 9 P. M.

En la noche gran baile y velada literario musical y tertulia en honor del Centro Recreativo Centenario de Maipo.

Centro Pedestre Femenino. — Para hoy sesión a las 3.30 P. M., en la que se procederá a la aprobación de los estatutos.

Centro 21 de Mayo de la Unión Nacional.— Hoy Domingo gran velada literario musical para entretención de todos sus asociados con sus familias.

Habrá un bien amenizado programa. La fiesta tendrá lugar en el local del Patronato de San Ramón, (Valdivieso esquina de Salto) a las 3 P. M.

Se invita especialmente a todos los socios con sus familias.

Academia de Baile Luis A. Acevedo.— Hoy Domingo espléndido programa literario musical: dos fiestas: matinée (libre-pensamiento) a las 4 3|4 P. M., noche baile familiar a las señoritas asistentes.

Unión Federal de Mueblistas C. y R. S.— Junta general extraordinaria; mañana Lunes a las 8 1|2 P. M., con el objeto de tratar el paro general acordado por la Federación Obrera de Chile que se hará el Miércoles a las doce del día.

Local: Avenida Matta 792.

Centro de Alumnos y Ex-alumnos de la Escuela Nocturna Fermín Vivaceta.— Sesión de junta general hoy Domingo a las 10 A. M., en casa del presidente. Artesanos 955, altos.

Sociedad de Socorros Mutuos Protección de la Mujer.— Sesión de directorio el Lunes 29 del presente a las 3 P. M.

Academia de Baile.— Sociedad Comerciantes del Mercado Central.— Hoy Domingo 28 de 4 a 7 de la tarde, gran baile social en el Teatro Andrés Bello 951, que lo dedica en honor de las familias del barrio Independencia y Recoleta.

Sociedad Bernardo O'Higgins.— Sesión de directorio para hoy Domingo 28 a las 9 A. M.

Federación Obrera de Chile.— Consejo Federal N.o 4, Molineros.— Junta general hoy a las 10 horas. Ruégase la asistencia.

TRIBUNALES

CORTE SUPREMA

Movimiento habido en 27 de Marzo de 1920

El Excmo. Tribunal se ocupó de las causas en acuerdo.

CORTE DE APELACIONES

Movimiento del 27 de Marzo de 1920

1.a sala.—1. Contra Vilches, aprobada; 2. Contra Con, sin lugar casación; 3. Contra Román, aprobada; 4. Contra Roper, aprobada; 5. Contra Cid, aprobada; 6. Contra Collante, confirmada; 7. Contra Jara, confirmada; 8. Contra Díaz, acuerdo; Gutiérrez con Dirección de las obras del puerto de San Antonio, fallada de acuerdo.

Alegó en la 7.a, don Franklin Otero.

2.a sala.—1. Contra Luis Reyes, confirmada; 2. Contra Beatriz López, confirmada; 3. Contra Juan Morales, confirmada; 4. Contra Ismael Ruiz, confirmada; 5. Contra Miguel Buera, confirmada; 6. Contra Eliseo Valencia, confirmada; 7. Contra Ana Valenzuela, confirmada; 8. Contra Lucila Martínez, confirmada; 9. Contra Ernesto Oyarzún, confirmada; 10. Contra Luis A. Bustos, confirmada; 11. Contra Miguel Lavaquino, confirmada; 12 y 13 Contra Rosa Arancibia, confirmada; 14. Contra Rosa Barrera, confir.; 15. Contra Mercedes Aguirre, confir.; 16. Contra Leandro Nilo, confirmada; 17. Francisco Martínez con Luis A. Moreno, acuerdo.

No hubo alegatos.

3.a sala.—1. Sotomayor con Pressa Hermanos, confirmada; 2. Denuncia de S. Martínez, aprobada; 3. Contra Jiménez y otros, aprobada; 4. Contra Carrillo y otros, aprobada; 5. Sumario lesiones a M. Valdés, aprobada; 6. Sumario muerte de E .Donoso, aprobada; 7. Sumario por robo a P. Rivas, devuelta; 8. Contra Mellelli, confirmada; 9. Contra Bergoño, confirmada; 10. Contra Gasti, confirmada; 11. Contra Castillo, suspendidos efectos; 12. Contra Ormazábal, suspendidos efectos; 13. Contra Zamora, no ha lugar; Recurso de amparo de Gustavo Pérez Canto, agregada sin lugar.

Alegaron:

En la 4.a, don Guillermo Fuentes.

En la 7.a, don Franklin Otero.

En la agregada, don Horacio Muñoz Labbé.

4.a sala.—1. Contra R. Salas R., mal anunciada; 2. Contra M. Cartagena C., mal anunciada; 3. Contra J. González, mal anunciada; 4. Contra P. Guzmán G., mal anunciada; 5. Denuncio de M. A. Martínez, aprobada; 6. Sumario por hallazgo de un feto, aprobada; 7. Sumario de E. Troncoso, aprobada; 8. J. D. Aguirre con R. Aguirre, mal anunciada; 9. W. Parada con A. 2.o Garcés, confirmada; 10. A. Fernández con F. Soto, ha lugar; 11. Contra F. Díaz, confirmada; 12. Contra J. Martínez, confirmada; 13. Contra S. Caviol, confirmada; 14. Contra S. Pujol, trámite; 15. Contra J. del R. Velarde, suspendida; 16. Contra M. Tapia, aprobada; 17. Sumario incendio en V. Manuel, aprobada; 18. Sumario homicidio E. O. Gajardo, aprobada; 19. Denuncio juego azar, aprobada; 20. Sumario estafa a J. Muñoz, aprobada; 21. Sumario por incendio cáñamo, aprobada; 22. Contra A. Reyes, mal anunciada; 23. Sumario por muerte de A. Figueroa, aprobada; 24. Sumario por robo a J. Flores, aprobada; 25. Sumario por hallazgo de un feto, aprobada; 26. Sumario por muerte de Fco. Alarcón, aprobada; 27. Sumario por incendio de J. de la Fricato, aprobada; 28. J. del C. Granadino contra V. Meza, mal anunciada; 29. Sumario por hurto de V. Alarcón, aprobada; 30. Sumario por muerte de A. González, aprobada; 31. Sumario por muerte de V. Ahumada, aprobada; 32. Sumario por suicidio de A. Palma, aprobada; 33. Contra Fernando Rojo, aprobada.

Fallada agregada: Protector de Indígenas con Ferrocarriles del Estado, relación pendiente.

1.a SECRETARIA

Ingreso civil

Focke con Borja, 3er. Juzgado.

Ingreso criminal

Contra Humberto Fabián Aguilera, 1er. Juzgado.

PEELE
HERMOSURA JUVENIL NATURAL
se obtiene con los célebres preparados higiénicos "PEELE", que tienen fama mundial por su incomparable bondad y eficacia

"LOTION PEELE"
AUTOMASAJE LIQUIDO
Tiene fama mundial, por ser el único preparado verdad que quita por completo las arrugas, pecas, manchas, granos, erupciones y cuantos otros defectos tenga el cutis.
SIN PINTARLO

Pastilla "MEFISTO"
Da a las ojeras una sombra interesante y a los ojos una gran expresión natural.

Pastilla "TOSCA"
Da a las mejillas el color sonrosado natural de la juventud.

TINTURA "AIDA"
PROGRESIVA
Para teñir las canas en negro, castaño obscuro y castaño claro.

Leche de Almendras
Es el preparado más ideal para hermosear y rejuvenecer instantáneamente el cutis, dándole una blancura nacarada, ideal.

LOCION SUGESTION
Perfuma deliciosamente el cabello.

BELOCULI
Da a los ojos un brillo extraordinario, atractivo y fascinador. (Inofensivo para la vista).

"PERLOSE"
Preparado líquido, especialidad para cutis grasiento o moreno. Da al cutis una tersura y belleza extraordinaria, blancura transparente, sin pintarlo, rejuvenece y refresca la piel de manera admirable.

"CREMA CECILIA"
Vegetal. Blanquea instantáneamente el cutis de manera natural y distinguida, sin perjudicarlo.

"CREMA VEGETAL"
Limpia y suaviza el cutis, evita y quita todas las impurezas, y debe usarse en vez del jabón, que tan perjudicial es para el cutis.

"DEPILATORIO"
Es el único que destruye por completo la raíz del vello, sin causar el menor daño, dejando una piel blanca y fina.

"CEJASIL"
Hermosea los ojos, por hacer crecer y aumentar las pestañas, de manera sorprendente. (Inofensivo para la vista).

"POLVOS MEFISTO"
Dan a los párpados una sombra interesante, y a los ojos una gran expresión natural.

POLVOS
COLORETES
TINTURAS
ESENCIAS
CREMAS
COLONIAS
JABONES

GOTAS MIRABEL
Dan a los ojos un brillo extraordinario, atractivo y fascinador. (Inofensivo para la vista).

"ELIXIR VEGETAL"
Detiene radicalmente en pocos días la caída del pelo, lo vigoriza y lo hace crecer.

LOCION
LOCURA DE AMOR
Fortifica el pelo y da al mismo un perfume delicioso y distinguido.

"BELFAM"
Preparado líquido para dar a los pechos flojos una firmeza ideal. Resultado seguro. Uso externo.

AGUA DE COLONIA
Alfonso XIII. Por su gran concentración y perfume distinguido, supera a las marcas más renombradas. Frascos de lujo.

LOCURA DE AMOR
Perfume, Loción, Crema, Jabón, Polvos.

PASTILLA "AIDA"
Para obscurecer las ojeras y pestañas.

Proveedores de las Reales Casas de España e Inglaterra, contándose entre sus más adictas consumidoras Su Majestad la Reina Victoria Eugenia.

EXPOSICION Y VENTA:
Perfumerie L'AIGLON -- 272 Ahumada 272
"LA RIOJANA" -- Estado 64
De venta en todas las Perfumerías y Farmacias.
IMPORTADOR EXCLUSIVO PARA CHILE, PERU Y BOLIVIA:
Juan Mesquida Merce
STO. DOMINGO 1018 :-: TELEFONO INGLES 818 :-: CASILLA 2257 :-: SANTIAGO DE CHILE

Avisos Clasificados

NECESITAN EN ARRIENDO

CASA BAJOS, CONFORTABLE necesitamos en Vicuña Mackenna, Av. República o Delicias, 6 a 7 dormitorios, 2 o 3 salas toilette. Es indispensable que sea de primer orden. Canon hasta $ 2,000. Ofrecer: Oficina H. Ramírez Sanz y Huérfanos 1166.

CASA AMOBLADA, NECESITAMOS urgentemente, altos o bajos, con 3 o 4 dormitorios, contratos de 6 a 8 meses, exígese situación central y bien amueblada. Canon de $ 1,200 a 1,600 mensuales. Ofrecer: Oficina H. Ramírez Sanz y Cía., Huérfanos 1166.

NECESITO ARRENDAR CASA central 10 a 15 piezas, ofertas: M. I. Correo Central. 21-M

PIEZA AMOBLADA CON BAÑO de lluvia y tibio necesita extranjero, casa en bajos sin altos. Indispensable único arrendatario. Casilla 4560 Correo 2. 466-29-M

$ 80, 100, ARRIENDO CASAS, Fariña 439, tratar: Dávila 759. 501-m-29

OFRECEN EN ARRIENDO

ARRIENDASE MEDIA CASA 1.o Mayo, Nataniel 268. 2056-m-29

ARRIENDO LINDA PIEZA amueblada caballero. San Antonio 68. Casa extranjera. 28-M

ARRIENDASE ALTOS, SIETE piezas, luz eléctrica. $ 120, San Alfonso. Tratar Bascuñán 94. 2054-m-28

ARRIENDO DOS PIEZAS PARA negocio. Alameda 2140. 488-m-29.

ARRIENDO DOS BUENAS PIEZAS calle, Lira 147. 2084-m-30

CASA - QUINTA SE ARRIENDA, una muy bonita en Ñuñoa, con o sin muebles. Tratar Av. Irrarrázaval 3475. 450-M-28

DESDE EL 15 DE ABRIL, arriendo magnífica casa en altos, recién terminada, en calle de Mac Iver, tucana. Alfredo Ferrán. Galería Alessandri N.o 16. m-29

EN CASA DE FAMILIA ARRIENDO piezas amobladas a caballeros solo o matrimonio, sin familia. Lira 251. 2058-m-30

LOCAL CENTRAL APARENTE, a media cuadra de la plaza, calle Monjitas 851, se traspasa con elegante nueva instalación, con contrato de arriendo. Tratar en el mismo local. M-28

PIEZA A LA CALLE ARRIENDASE. Arturo Prat 353. 558-28-M

165 ARRIENDO CASA CENTRAL, Porvenir 724. Tratar: Prat 287, de 12 a 2. M-28

$ 100 ARRIENDO CASA CENTRAL cuatro piezas, servicio, Carmen 300. 2056-m-28

PARA COCHE O AUTOMOVIL, arriendo cochera, hay teléfono, Agustinas 2261. 496-m-29

$ 500 LOCAL EN BAJOS, EN CALLE Morandé, próximo a Huérfanos. Se presta mucho para oficina de corretaje en frutos del país por estar muy cerca del nuevo edificio de la Bolsa de Productos. Más datos oficina: H. Ramírez Sanz y Cía., Huérfanos 1166. m-28

CASA ALTOS, ROSAS, ARRENDAMOS, muy central, hall, 5 dormitorios, 2 salas toilettes, 5 piezas de servicio, estado perfecto. Tratar: Oficina H. Ramírez Sanz y Cía., Huérfanos 1166.

ALMACEN 14x30 EN BANDERA, apropiado para casa mayorista. Puerta ancha de servicio. Entrega inmediata. Perfecto estado. Tratar: Oficina H. Ramírez Sanz y Cía., Huérfanos 1166.

RESIDENCIA EN ARRIENDO, ofrecemos, muy central, altos, 6 dormitorios, 3 salas toilettes, parquets importados, espacioso patio bajos, puerta servicio. Entrégase 1.o de Abril. Tratar: Oficina H. Ramírez Sanz y Cía., Huérfanos No. 1166.

ALTOS, EJERCITO, ARRENDAMOS. Tiene 5 dormitorios, varias piezas servicios, terraza, 2 salas toilette. Canon $ 700. Tratar: Oficina H. Ramírez Sanz y Cía., Huérfanos 1166. m-28

AUTOMOVILES Y CARRUAJES

AUTOMOVILES VENDO, UN Okland turismo casi nuevo, lo cambio por propiedad, un Ford, huevo, un Overland dos asientos, vendo, un Studebaker cambio por casa. Jesús 2.o Elguin M., Galería Alessandri 17-A, entrada por Bandera 242. m-28

AUTOMOVILES ELEGANTES CERRADOS y abiertos, arriéndanse. Brasil 385. Teléfono 243. 265-20-A

ESCUELA PRACTICA DE CHAUFFEURS mecánicos. Cursos rápidos de varias marcas. Enseñanza por sus dueños, manejo mecánico, electricidad. Arredondo and Company. Moneda 1020. 31-M

NEUMATICOS VENDE, COMPONE, vulcaniza, recubre, garantiza duración, de roturas y cortaduras de pestañas reconstruídas por procedimiento propio. Antigua casa Leiva. San Antonio 552 13 A. 13-A

ALHAJAS

COMPRO BRILLANTES, PERLAS platino, al mejor precio. Moneda 937. a-24

COMPRO ALHAJAS CUALQUIER valor, el más alto precio. Estado N.o 273. 30-Mar.

BRILLANTES, PERLAS Y ORO compro constantemente. Ahumada No. 60.

ESMERALDAS GRANDES COMPRA Federico Müller. Ahumada No. 60.

SE COMPRA ORO, PLATA Y platino, pago buen precio. San Antonio 18. 30-M.

ALHAJAS CON BRILLANTES del valor que sean, compra, Estado 56. M-28

ANTIGUEDADES DE PLATA, cualquier objeto, piedras fantasía, compra Estado 56. 28-M

ANTIGUA CASA COMPRADORA brillantes. Estado 56. Hace negocios rápidos. Pago instantáneo. M-28

OCASION VENDESE RELOJ ORO 18 kilates, campana, para hombre $ 230. Prat 230. 2051-m-28

PLATINO ORO O PLATA AL PESO, compra permanentemente. Estado 56. M-28

SOLITARIOS BRILLANTES UNO o par desea comprar. Estado 56. M-28

¡NOVIOS! ARGOLLAS ORO 14, 18, desde 30 par. Garantía absoluta. Bascuñán 17. 28-M

COMPRA VENTAS VARIAS

LA GRAN OCASION, COMPRA A domicilio toda clase de ropa y calzado fuera de uso, de caballero pago buenos precios. Dirigirse a Custodio Aguilera San Pablo 2270. 2909-31-D-20

ACCESORIOS, AGUJAS Y REPUESTOS para toda clase de máquinas de coser, tiene constantemente Casa Falconi. San Diego 85. M-29

ABONOS PARA CHACRAS, QUINTAS, viñas, sulfato, cal, yeso, azufre, guano de cabra, oveja, por mayor y menor. Jesús 2.o Elguin. Galería Alessandri 17-A, entrada por Bandera 242. m-28

AVISO A LA DISTINGUIDA clientela que recibimos un gran variado surtido en pieles finas. San Diego esquina Alameda, antiguo local del Zorro Negro. m-28

BICICLETAS LAS MEJORES marcas, vendo constantemente, para hombres, señoritas y niños, desde 5 años. Avenida Brasil 15. 29-M

BICICLETA FLAMANTE VENDO muy barata. Merced 729. 509-28-m.

BARATURA COLOSAL EN LA Tienda "El Bazar Porteño", San Diego esquina Avenida Matta: Lunes, Martes, Miércoles y Jueves, vendremos en baratura los artículos siguientes: franelas de color a 1.40 - 1.50 - 1.60 - 1.80 - 2.00- 2.40 - 2.60 - y 3.00 pesos metro; céfiros a 1.40 - 1.80 - 2.00 y 2.50 metro; vichy a 1.40 - 1.60 - 1.80 - 2.00 - 2.40 - 2.80, y 3.00 pesos metro; cotí doble ancho a 4.00 - 5.00 - 6.00 pesos metro; cotí damasco 6.00 - 8.00 - 9.00 pesos metro; pañuelos cuadritos negro rosa y celeste, ganga 6 pesos cada uno; pañuelos de rebozo, pura lana 18 - 20 - 26 - 30 y 35 pesos cada uno; Moletón un color 1.80 - 2.00 - 2.50 - 2.80 metro; corsées a 8 - 9 - 10 - 12 pesos cada uno; saldo toallas 1-2 - 2.50 - 3.00 cada una; damasco para mantel a 4 - 5 - 6 - 7 - 8 pesos metro; paños de pura lana 10 - 12- 14 - 16 pesos metro. Tienda "El Bazar Porteño", San Diego esquina Avenida Matta. 28-M

BOLSA 25, ENTRE AHUMADA y Bandera, antigüedades. 326-28-M

CALADOS $ 0.20. Filetes $ 0.40, "Al Precio Fijo", Ahumada 51. 2072-m-28

CALLE LA BOLSA 25. VENDE antigüedades. 326-28-M

CARMEN 740, VARIAS ANTIGÜEDADES. Cuadros antiguos y nuevos. 326-28-M

¡COLEGIALES! COLCHONES DE lana crin y algodón, almohadas, almohadones, colchas y sobrecamas. Refacción de colchones a domicilio. Colchonería La Virgen de Monserrat, San Diego 23. m-30

COMPOSTURA DE TODA CLASE de máquinas de coser y tejer, ejecuta Casa Falconi. San Diego 85. M-29

CARBON ESPINO, CLASE GArantida, ofrece barato desde un saco y por partidas. Bodega San Carlos. Exposición 86. 28-M

CARBURO EN PASTA PARA ARboledas, blanqueos y desinfecciones, precio más bajo en plaza, por mayor y menor. Casa Andrés Dubois, Santo Domingo 1077, casi esquina Bandera. m-31

DE OCASION VENDESE BILLAR con todos sus útiles. Santa Rosa No. 67. 2058-m-29

ESCOBAS DE MAS BAJO PREcio en plaza, clase fina y corriente, ofrece por grandes y pequeñas partidas, la fábrica de la Bodega San Carlos. Exposición 88. 28-M

FIERRO GALVANIZADO LISO. todos números precios reducidos. Casa Andrés Dubois, Santo Domingo 1077 casi esquina Bandera. m-31

LA IMPORTACION SUECA CUENTA con toda clase de repuestos para "Primus", "Lux", etc. San Diego 85. M-29

MATERIALES DE CONSTRUCCIÓN, por mayor y menor, vendo cal, cemento, ladrillos refractarios, espejuelo, cachibarita, carbonato de cal, kaolin. Jesús 2.o Elguin, Galería Alessandri 17-A. M-28

"LA DALIA", DELICIAS 1017 AL 1021, Casilla 3719.

"LA DALIA" FRANELAS INGLESAS dibujos chinescos $ 2 metro.

"LA DALIA". DEPOSITO DE lienzos de las mejores marcas.

"LA DALIA", LIENZO LAVADO, $ 60 pieza.

"LA DALIA", SARGA DE LANA para uniforme a $ 8.50 metro.

"LA DALIA" ¡OCASION! CORSES "La Dalia", $ 9.60 cada uno.

"LA DALIA", BARATURA DE retazos.

"LA DALIA", INMENSO SURTIDO en pañuelos de rebozo.

"LA DALIA" ¡NOVEDAD! LANA Gador para abrigo. Surtido en colores.

"LA DALIA", COLCHAS PARA colegiales desde $ 12.50 cada una.

"LA DALIA", FRANELA CRUDA rica clase a $ 2 metro.

"LA DALIA". ESPECIALIDAD en géneros de lana negros y de colores.

"LA DALIA", GRAN SURTIDO en creas para sábana, y cotíes para colchón. 2068-m-28

MATERIALES DE CONSTRUCCIÓN, por mayor y menor, vendo cal, cemento, ladrillos refractarios, espejuelo, cachibarita, carbonato de cal. Jesús 2.o Elguin, Galería Alessandri 17-A. m-28.

MACETEROS DE TODAS DIMENSIONES, puestos a domicilio y al más bajo precio de plaza, por grandes y pequeñas partidas, se realiza una gran existencia. Muestrario en Galería Alessandri. Oficina N.o 16. Teléfono 274 o Av. Irarrázaval N.o 4031. Teléfono 17, de Ñuñoa. m-29.

MONJITAS 865, EN BARATURA, camisas, enaguas, calzones, blusas, corpiños camisolas moletón delantales señora. M-28

MONJITAS 865. LIQUIDAMOS DElantales colegiales, sábanas fundas, camisas noche, guardapolvos, camisas, calzoncillos, camisetas. M-28

MONJITAS 865, CAPITAS GUAGUAS, desde 5.50; ropita interior, vestiditos, paletocitos, delantalcitos, gorritas, mantillas. M-28

MONJITAS 865, SALDO ABRIGOS lana $ 50; blusas viyella 7.00; camisas 3.00; enaguas 4.70. M-28

MONJITAS 865, APROVECHE estos precios. Blusas franela, 6.00; calzón franela, 4.00; corpiños 2.90. M-28

MONJITAS 865, AJUARES BAUtizo de gasa mesalina, cachemira, lana, ponge de seda. M-28

MONJITAS 865, GANGA! CAMIsitas, 1.20; cuadritos 1.40; paletocitos, 1.70; faja, 1.40. Hacemos descuentos. M-28

MONJITAS 865. HACEMOS Grandes descuentos desde media docena prendas. Haga aquí sus compras. M-28

MOJITAS 865, COLEGIALES, gran surtido ropita interior, delantales, precios jamás vistos. M-28

MONJITAS 865. NO OLVIDE efectúe sus compras en nuestra fábrica ropa blanca. Ahorrará dinero. M-28

¿NEUMATICOS ROTOS? EL TAller especialista en vulcanizaciones "La Estrella", Brasil 25-B, se los dejará como nuevos. El aumento constante de nuestra clientela es la mejor prueba de la bondad de nuestros trabajos. 2087-m-28

$ 158 SOBRETODOS RAGLAN finos, liquida, Cooperative Sastrería. Agustinas 877. a-5.

PUENTE 590, SASTRERIA PROgreso, gran surtido cortes pantalones. Recibe hechuras. m-29.

PUENTE 590, SASTRERIA PROgreso. Surtido casimires negros, azules y de colores. m-29.

PUENTE 590, SASTRERIA PROgreso, frente la torre la Bomba. m-29

PESOS, CUATROS Y CHAUCHAS, 0.5 se paga el mejor precio. San Antonio 18. 1-A

PAPAS CAZUELAS Y AMARIllas de la mejor calidad, sacos de 100 y 50 kilos, ofrece barato, Bodega San Carlos. Exposición 86. 28-M

ROBLE, RAULI, LAUREL, VENde a precios módicos, Fábrica y Barraca El Progreso, Sotomayor 37.

PALAS PARA PANADEROS HAce Fábrica El Progreso, Sotomayor 37.

MAMPARAS USADAS, PUERTAS de calle y de almacén, cocheras se venden Sotomayor 37.

VIGAS DE FIERRO DOBLE T, de 10", se compran. Ofertas Casilla 4552.

TIJERALES DE FIERRO PARA techo de vidrio, se venden Huérfanos 1153.

SE VENDE UN TALADRO, UNA fragua y varias otras herramientas, Catedral 1982. 503-m-29

SE RECIBEN HECHURAS Y composturas. Se curten pieles. Se atienden pedidos de provincia. Alameda esquina San Diego, antiguo local del Zorro Negro. m-28

SEDALINA (HILO MERCERIZAdo), marca Cadena J. P. C., de ovillo en cajitas, y en madeja, en todos los colores, se realiza una partida por mayor, en la liquidación de la Fábrica de Tejidos "El Cóndor", Monjitas 851. M-28

POLAINAS PARA NIÑOS, DE pura lana, en varios tamaños y colores, se realiza una partida a $ 33 la docena, en la liquidación de la Fábrica de Tejidos "El Cóndor", calle Monjitas 851. M-28

PALETOES TEJIDOS DE PURA lana, sedalina e hilo seda, en variado surtido de modelos y colores, se realizan a precio de liquidación por conclusión de negocio, en la Fábrica de Tejidos "El Cóndor", Monjitas 851. M-28

¡SALDOS! SABANAS DE CREA grandes, desde $ 10 c|u. "Casa del Abuelo". Ahumada 233. m28.

¡SALDOS! FUNDAS ALMOHADA, desde 1.50. "Casa del Abuelo". Ahumada 233. m-28.

¡SALDOS! FUNDAS ALMOHAdón, desde 3.50. "Casa del Abuelo". Ahumada 233. m-28.

¡SALDOS! PAÑOS DE CARA felpudos, muy grandes a 2 cada uno. "Casa del Abuelo", Ahumada N.o 233. m-28.

¡SALDOS! PAÑOS DE CARA EN colores, felpa muy rica, a $ 4 cada uno. "Casa del Abuelo", Ahumada 233. m-28.

¡SALDOS! SERVILLETAS DAmasco grandes, desde $ 18 docena. "Casa del Abuelo", Ahumada 233. m-28.

¡SALDOS! MANTELES DAMASco de todos tamaños, con 50 por ciento de rebaja. "Casa del Abuelo", Ahumada 233. m-28.

¡SALDOS! CARPETAS DE ENCAje grandes, a $ 10 cada una. "Casa del Abuelo", Ahumada 233. m-28.

¡SALDOS! DELANTALES BLANcos de cintura, desde $ 2.50 cada uno. "Casa del Abuelo", Ahumada 233. m-28.

¡SALDOS! DELANTALES GRANdes con pechera, desde $ 3 cada uno. "Casa del Abuelo", Ahumada N.o 233. m-28.

¡SALDOS! BABEROS DE PIQUE con bordados a $ 1 cada uno. "Casa del Abuelo", Ahumada 233. m-28.

¡SALDOS! HUINCHAS BLANCAS desde $ 0.20 la pieza. "Casa del Abuelo", Ahumada 233. m-28.

¡SALDOS! CINTAS LAVABLES clases bien finas a precios muy convenientes. "Casa del Abuelo", Ahumada 233. m-28

¡SALDOS! BORDADOS POR PIEzas, desde $ 1.20. "Casa del Abuelo", Ahumada 233. m-28.

¡SALDOS! ENCAJES POR PIEzas, desde $ 0.80. "Casa del Abuelo", Ahumada 233. m-28.

¡SALDOS! ENAGUAS BIEN Adornadas, desde $ 8 cada una. "Casa del Abuelo", Ahumada 233. m-28.

¡SALDOS! CAMISAS DE NOCHE en lienzos especiales, desde $ 10 cada una. "Casa del Abuelo", Ahumada 233. m-28.

¡SALDOS! CUBRECORSES. Gran variedad, desde $ 4 cada uno. "Casa del Abuelo", Ahumada 233. m-28

¡SALDOS! PAÑUELOS PARA SEñoras, en blanco y colores, desde $ 3 docena. "Casa del Abuelo", Ahumada 233. m-28.

¡SALDOS! PAÑUELOS DE CEFIro para hombres, desde $ 6 docena. "Casa del Abuelo", Ahumada 233. m-28.

¡SALDOS! PAÑUELOS BLANCOS con listas de colores, para hombres a $ 6 docena. "Casa del Abuelo", Ahumada 233. m-28.

¡SALDOS! PAÑUELOS BLANCOS para hombres, en fina batista, con basta ancha, a $ 3.90 la 1|2 docena. "Casa del Abuelo", Ahumada 233. m-28.

¡SALDOS! PAÑUELOS BORDAdos, gran variedad, (60 clases), apropiados para regalos, a precios de ocasión. "Casa del Abuelo", Ahumada 233. m-28

¡SALDOS! CALCETINES PARA hombres, desde $ 1 el par. "Casa del Abuelo", Ahumada 233.

¡SALDOS! CALCETINES PARA niños, en blanco, negro y café, a precios muy rebajados. "Casa del Abuelo". Ahumada 233. m-28

¡SALDOS! MEDIAS DE BORLON para niñas, a precios reducidos. "Casa del Abuelo", Ahumada 233. m-28.

¡SALDO! RETAZOS DE CREAS para sábanas. "Casa del Abuelo". Ahumada 233. m-28.

¡SALDOS! RETAZOS DE TIRAS bordadas. "Casa del Abuelo", Ahumada 233. m-28.

¡SALDOS! RETAZOS DE MOLEtones un color. "Casa del Abuelo". Ahumada 233. m-28.

¡SALDOS! RETAZOS DE ENCAjes finos. "Casa del Abuelo". Ahumada 233. m-28

SASTRERIA J. URZUA CONFECciona ternos y sobretodos, desde $ 120. Prat 18. a-26.

315 CARMEN, CASA FAURE, FAbrica de cocinas, antigua Hemette. M-28

315 CARMEN, GRAN SURTIDO cocinas importadas de las mejores marcas. M-28

315 CARMEN, COCINAS PARA haciendas, hoteles, hospitales y particulares. M-28

315 CARMEN, MARCAS PARA animales y para astas, según pedidos. M-28

315 CARMEN, COCINAS PORTAtiles para faenas agrícolas. Puertas para potreros. M-28

315 CARMEN, CARBONERAS PAra cinco sacos, tarros y palas basureras. M-28

315 CARMEN, ESTANTES PARA ollas con fiambreras, mesas, pisos y plumeros. M-28

315 CARMEN, ASCENSORES, monta-platos. Tornos para cocina. Pídanse presupuestos. M-28

315 CARMEN, LAVA - PLATOS, leñeras, boteileros, hornillas para carbón de espino M-18

315 CARMEN, CACEROLAS, Ollas, teteras, cucharones, asartenes, palas, asaderas. M-28

315 CARMEN, ESCALERILLAS de mano, muebles para repostero. Pida catálogos. M-28

315 CARMEN, GANGA: COCINAS nuevas con batería completa por $ 65. M-28

315 CARMEN, BAÑOS PARA guaguas, jarros, tazas, recipientes para lavatorios. M-28

315 CARMEN, ESCOBAS, ESCOBillas, escobillones, carniceras de colgar, varios surtidos. M-28

315 CARMEN, COCINITAS PARA dulces. Hornitos para gas y carbón. M-28

315 CARMEN, ESTANTES DE fierro para maceteros. Calentadores de baños. M-28

315 CARMEN, ESTUFAS PARA 10 planchas. Campanas para cocinas. M-28

TECHO AMERICANO ACANALAdo, $ 3 plancha, Aróstegui Yaneté. Manuel Rodríguez 854. 429-a-24

VENDO UTILES LAVANDERIA. Rosas 3027. 507-m-28

ZAPALLOS MADUROS, BUENA calidad compro por pequeñas y grandes partidas. Av. Tupper 2049. 475-m-29.

VICUÑA PARA ABRIGOS Y GAbardinas para raglan recibió la Sastrería de E. Dintrant. San Antonio 142. a-5

VENDO VARIAS CARABINAS Winchester, casi nuevas, de ocasión. San Diego 93. 2070-m-29

VINO AÑEJO DE LA VIÑA SAN Agustín, Itata. Absolutamente puro, de 5 años. Especial para misas, enfermos, tónicos y usos medicinales. Depósito de la Viña: Puente 832, frente al Mercado. 2078-m-28

ZAPATERIA RAMON MARCHANT se ha trasladado de Compañía a Morandé 845, entre San Pablo y Sama. Rebaja 15% el calzado de medida sobre los precios de su antiguo local. Realiza la existencia a precios muy bajos. m-28

COMPRA VENTAS DE PROPIEDADES

100.000 PUESTOS EN UNA O VArias partidas, 1.a hipoteca. 5.000 id. sobre propiedades San Bernardo. Bandera 78. Aníbal Labarca Feliú. M-28

ANIBAL LABARCA FELIU, INvita a usted a su oficina, para proporcionarle la propiedad ideal que busca. 200 millones en propiedades a su cargo, tiene desde dos millones para abajo, del precio que usted quiera. M-28

35.000, LORD COCHRANE PROximo 10 de Julio, esquina, 6 grandes piezas, 2 chicas, alcantarillado, luz eléctrica. Labarca. M-28

25.000, SAN FRANCISCO DE LImache, calle Condell, la más comercial, a cuadra Estación, especial para negocio, 22 piezas conjunto, agua, desagüe propio, gas carburo, espacioso terreno. Labarca. M-28

22.000, MELIPILLA, CHACRITA ideal por su situación privilegiada. 3 cuadras (46.500 metros cuadrados), casas, viña para mesa, bien regada y cerrada. Labarca. M-28

$ 29.000, DELICIAS, ESQUINA, 2 cuadras Estación Central, 16.30 por 44.10, o sea a $ 38 metro con cierros y algunos edificios, cuando eriazo vale sobre 80. Labarca. M-28

$ 22.200, ANTONIO VARAS Y Thompson, esquina, 2 casas con 639.25 metros, 4 cuadras Estación Central, 8.000 contado. Labarca. M-28

$ 20.000, COVADONGA Y THOMPson esquina, 2 casas. 523.70 metros, 3 cuadras Estación Central. Labarca. M128

$ 20.000, ANTONIO VARAS, INmediato Estación Central esquina, 2 casas, 1737.50 metros. $ 8.000 contado. Labarca. M-28

14.000, TORO MAZOTTE (BArrio Estación) casa para habitación e industria, 15 por 52, nueve amplias piezas, aún inconclusas, 4 de servicios. Facilidades pago. Labarca. M-28

$ 12.000, INFANTE, CENTRALIsima, porvenir sorprendente, produce $ 1.900, apropiada industria o comercio. Labarca. M-28

$ 11.500, AVENIDA FRANCIA, 7 piezas familia, otros servicios, luz eléctrica, piso baldosas, 3 patios, jardín, parrón, árboles. $ 4.500 debe a la Caja de Ahorros. Labarca. M-28

$ 10.000, JUAN LUIS SANFUENtes y Carlos Walker, amplia y hermosa esquina, 13.70 por 40, 3 altas y bien ventiladas piezas, nuevas, corredor con mosaico, baño, galponcito y servicios, mucha arboleda, tranvía al frente. — Labarca Feliú.

9.000, HERRERA, BARRIO YUNgay, esquina, son 2 casas!! Ganga fenomenal. Labarca. $ 22.220. M-28

$ 7.800, JUAN LUIS SANFUENtes, tranvía puerta, 11.80 por 39.50 metros, confortable construcción, 5 piezas decoradas, cocina, 2 patios, mosaicos, riquísima mampara fierro, techo fierro inglés, entrada mármol, hermosísimo parrón, arboleda. — Labarca. M-28

PROPIEDAD EN CALLE MOLIna compuesta de tres casas cómodas, espléndida residencia. Renta 12 por ciento. Precio 70 mil pesos. Facilidades pago. José Luis Silva. Bandera 78. Oficina 20. m-28.

PROPIEDAD DE RENTA EN Bascuñán Guerrero, esquina, Facilidades pago. Precio 50 mil pesos. —José Luis Silva, Bandera 78. Oficina 20. m-28.

CASA CALLE TARAPACA, BUEna casa, muy central. Precio 35 mil pesos. — José Luis Silva, Bandera 78. Oficina 20. m-28.

PROPIEDAD DE RENTA. ESquina, produce 300 pesos al mes. Precio 22 mil pesos. — José Luis Silva, Bandera 78. Oficina 20. m-28

PROPIEDAD DE ESQUINA, PROduce $ 250 al mes. Precio 20 mil pesos. — José Luis Silva. Bandera 78. Oficina 20. m-28

PERMUTO, VENDO FUNDO, EN San Francisco Mostazal, cuarenta cuadras, bien regadas, buenas casas, cerca estación, muy productivo. Precio venta: $ 80,000. Facilidad pago. José Luis Silva, Bandera 78, oficina 20. m-28.

PERMUTO: TENGO 18 PERMUtas de grandes propiedades de renta, bien situadas, por fundos en cualquiera zona, dando diferencia en dinero. José Luis Silva, Bandera 78. m-28.

PERMUTO FUNDO EN CAUQUEnes, 320 cuadras, tiene buenas casas, viña 20 cuadras, 10 cuadras regadas. Terreno muy pastoso, buenas aguadas, especial para ovejas. Muy productivo. Deuda bancaria: $ 60,000. Precio: $ 160,000. Gran ocasión. José Luis Silva. Bandera 78, oficina 20. m-28

PERMUTO O VENDO GRAN PROpiedad, Avenida Rosario, una cuadra Recoleta. Precio: $ 54,000. Muy adecuada para inversión capital. Gran renta. José Luis Silva, Bandera 78, oficina 20. m-28.

GRAN OPORTUNIDAD: POR ausentarse su dueño vendo o permuto productiva chacra doce cuadras en Barrancas, muy cerca Santiago. Produce $ 25,000 anuales, hortalizas, etc. Deuda bancaria $ 50,000. Precio ocasión. Detalles completos: José Luis Silva. Bandera 78, oficina 20. m-28.

$ 140,000 ARTURO PRAT, SEgunda cuadra, gran propiedad renta, residencia, compónese cuatro casas espléndidas. Deuda Caja $ 46,000. José Luis Silva, Bandera 78, oficina 20. m-28

$ 20,000 PROPIEDAD ESQUINA, produce 280 pesos al mes. Barrio Estación, espléndida situación. José Luis Silva, Bandera 78, oficina 20. m-28.

$ 50,000 CASA SAN DIEGO, ESpléndida situación, residencia y renta, José Luis Silva, Bandera 78, oficina 20. m-28

$ 40,000 CASA CALLE CONSTITUción, altos y bajos, residencia, renta, muy linda casa. José Luis Silva, Bandera 78, oficina 20. m-28

$ 65,000 MATUCANA, PROXIMA Estación Central, muy buena casa, espléndida residencia, renta, altos, bajos. José Luis Silva, Bandera 78, oficina 20. m-28

FUNDO EN RENGO, 210 CUAdras regadas, 20 minutos estación, buen suelo apto para todo cultivo. Precio: $ 350,000. Deuda Caja $ 120,000, al día. José Luis Silva, Bandera 78, oficina 20. m-28

COMPRO CASAS CUALQUIER precio, siempre que produzcan buena renta. Prefiero propiedades para refaccionar. — José Luis Silva. — Bandera 78, oficina 20. m-28.

$ 22,500 AVENIDA MATTA, ESpléndida situación, tres líneas carros, debo $ 9,000 Garantizador. José Luis Silva, Bandera 78, oficina 20. m-28

$ 11,000 CUEVAS ANTES DE llegar Avenida Matta. Recomiendo esta cómoda, bien construída. Silva, Bandera 78, oficina 20. m-28

UN SOLO $ 2.50 LA VARA CUAdrada, en la Gran Avenida Macul (Ñuñoa), se vende, para realizar pronto, y únicamente al contado, precioso y extenso sitio de esquina, con frente por tres costados y 14.700 varas de superficie, con 60 metros de sólida reja en el frente a la Avenida, situado al pie del punto terminal del carro eléctrico número 3. Excelente inversión para capitalista. Para tratar dirigirse a su dueño: A. Saporiti, calle Monjitas 851, o Casilla 3147. Sin agentes. M-28

POR AUSENTARSE SU DUEÑO, véndese de verdadera ocasión, 9 sitios de más o menos 330 v. c. c|u. situados en la Villa Santa Elena (Sur de la Av. Matta), en la prolongación de las calles Madrid, Lira, Concepción, Franklin, etc., todos de esquina, a precio rebajado a la mitad de su costo. Tratar: con su dueño, A. Saporiti. Monjitas 851, o Casilla 3147. M-28

$ 45,000 ECHAURREN, MUY BUEna casa residencia, debe 18,000 Hipotecario. José Luis Silva, Bandera 78, oficina 20. m-28

$ 40,000, 45,000 PROVIDENCIA, dos casas, cómodas, bien tenidas, una es esquina, facilidades pago. José Luis Silva, Bandera 78, oficina 20. m-28

FUNDO EN MALVILLA, MUY cerca estación, 90 cuadras rulo, casas, muy buenos suelos; 30,000 eucaliptos explotación. El valor de fundo puede reembolsarse con la venta de la leña. José Luis Silva, Bandera 78, oficina 20. m-28

$ 87,000 DIECIOCHO, 9 HABITAciones, 6 servicio, hall, patio, alcantarillado y luz eléctrica. Mide 13 por 50 metros. Deuda bancaria $ 23,000. Carlos Latorre H., Catedral 1109. m28.

$ 65,000 CALLE CONSTITUCION cerca Forestal, cal y ladrillo, 6 habitaciones, servicios, hall, patio mosaico, piezas decoradas, alcantarillado, gas y luz eléctrica. Superficie 1,100 metros. Carlos Latorre H., Catedral 1109. m-28

$ 50,000 BAQUEDANO, CERCA Rosas, 11 habitaciones, 6 servicio, 3 patios, alcantarillado, gas y luz eléctrica. Mide 11 por 50 metros. Deuda bancaria $ 14,000. Carlos Latorre H., Catedral 1109. m-28

$ 47,000 CASTRO, CERCA BLANco Encalada, 13 habitaciones, servicios, 2 patios mosaico, galería, hall, gas y luz eléctrica. Mide 10 por 45 metros. Deuda bancaria $ 10,000. Carlos Latorre H., Catedral 1109. m-28

$ 45,000 AVENIDA CONDELL, UN paso Irarrázaval y cerca Vicuña Mackenna. Chalet numerosas habitaciones, servicios, jardín y reja a la calle. Carlos Latorre H., Catedral 1109. m-28

$ 36,000 CHILOE, CERCA AVEnida Matta, perfecto estado, casa frente estucado, 7 habitaciones, 4 servicio, hall, 2 patios mosaico, parrón, jardines, alcantarillado, gas y luz eléctrica. Mide 14 por 60 metros. Carlos Latorre H., Catedral 1109. m-28

$ 25,000 NUEVA VALDES, UN paso Av. Matta, magnífica casa, 12 habitaciones, servicios, patio mosaico, alcantarillado y luz eléctrica. Carlos Latorre H., Catedral 1109. m-28

$ 20,000 CHACABUCO, UNA CUAdra Mapocho, conventillo, 22 piezas. Produce $ 332 mensuales. Mide 20 por 65 metros. Tiene deuda bancaria. Carlos Latorre H., Catedral 1109. m-28

$ 18,000 ALDUNATE, UN PASO Matta, 9 habitaciones, servicios y patio. Mide 13 por 36 metros. Carlos Latorre H., Catedral 1109. m-28

$ 17,000 BEZANILLA, UN PASO Independencia, casa 6 habitaciones, patio y servicios. Carlos Latorre H., Catedral 1109. m-28

$ 15,000 DOMEYKO, CERCA Av. España, 5 habitaciones, servicios, 2 patios, alcantarillado y gas. Carlos Latorre H., Catedral 1109. m-28

$ 14,000 JUAN VICUÑA, CASA 9 habitaciones, servicios y huerto frutal. Mide 9 por 65 metros. Carlos Latorre H., Catedral 1109. m-28.

$ 13,000 MADRID, DOS CUADRAS Matta, cal y ladrillo, 7 habitaciones, servicios, 2 patios mosaico, subterráneo y luz eléctrica. Carlos Latorre H., Catedral 1109. m-28

$ 100,000 VERGARA, ESQUINA dos pisos. Altos 15 habitaciones y todo servicio, bajos 8 habitaciones, servicios y garage. Mide 14 por 50 metros. Deuda bancaria $ 30,000. Carlos Latorre H., Catedral 1109. m-28

$ 45,000 PADURA, CERCA PLAza M. Rodríguez, 13 habitaciones, servicios, 3 patios, galerías subterráneo. Debe $ 24,000 Caja Ferrocarriles. Mide 13 por 45 metros. Carlos Latorre H., Catedral 1109. m-28

$ 15,000 SAN PABLO, CERCA García Reyes, esquina 3 habitaciones, patio, alcantarillado y gas. Carlos Latorre H., Catedral 1109. m-28

$ 35,000 SAN PABLO, CERCA LIbertad, 11 habitaciones, 2 servicio, 3 patios, alcantarillado y gas. Mide 10 por 54 metros. Tiene deuda bancaria. Carlos Latorre H., Catedral 1109. m-28

$ 23,000 SAN MARTIN, CERCA Mapocho, perfecto estado, 6 habitaciones, servicio, patio mosaico, alcantarillado, gas y luz eléctrica. Debe $ 15,000 a la Caja de Empleados Públicos. Carlos Latorre H., Catedral 1109. m-28

$ 80,000 SAN DIEGO, UNA CUAdra Delicias, extensa casa dos pisos y almacén. Debe $ 20,000 Banco Hipotecario. Mide 13 por 64 metros. Carlos Latorre H., Catedral 1109. m-28

$ 58,000 UNION AMERICANA, una cuadra Delicias, extensa casa 13 habitaciones, varias servicio y dos patios mosaico. Mide 16 por 60 metros. Carlos Latorre H., Catedral 1109. m-28

$ 36,000 CHACABUCO, UN PASO San Pablo, frente estucado, 7 habitaciones, 3 servicio, hall, patio, parrón, garage, subterráneo y luz eléctrica. Mide 12 por 42 metros. Carlos Latorre H., Catedral 1109. m-28

$ 28,000 VICUÑA MACKENNA, esquina, cerca Diez de Julio, sitio con edificio viejo. Mide 11 por 40 metros. Tiene deuda bancaria. Carlos Latorre H., Catedral 1109. m-28

$ 42.000, VENDESE MAGNIFICA casa habitación, calle Porvenir. Superficie 800 metros, galerías, parquet, jardín, árboles, deuda Caja $ 12.000. — Rafael Molina, Bandera 115. M-28

$ 150.000, VENDESE PROPIEdad central, calle Huérfanos, construcción antigua. — Rafael Molina, Bandera 115. M-28

$ 45.000, VENDESE PROPIEDAD calle Unión Americana, renta 500 pesos, superficie 1.200 metros. Deuda $ 15.000 Caja. — Rafael Molina, Bandera 115. M-28

$ 45.000, VENDESE CASA - Quinta en Avenida Pedro Valdivia, superficie 2.800 metros. Deuda 10 mil pesos Banco Hipotecario. — Rafael Molina, Bandera 115. M-28

$ 30.000, VENDESE CASA HABItación y renta, calle Jofré. — Rafael Molina, Bandera 115. M-28

$ 35.000, VENDESE CASA ANTIgua, Avenida Rosario, superficie 1.252 metros. Rafael Molina, Bandera 115. M-28

$ 30.000, VENDESE PROPIEDAD adecuada para industria, gran galpón. Calle San Ignacio, Bandera 115. M-28

$ 25.000, VENDESE CASA-QUINta, calle Carrión. Superficie 1.440 metros. Rafael Molina. Bandera 115. M-28

$ 18.000, VENDESE CASA SIETE piezas, superficie 340 metros, calle Nataniel. Pormenores, Bandera 115. M-28

$ 16.000, VENDESE CASA DIEZ piezas, calle Andes. Superficie mil metros. Pormenores, Bandera 115. M-28

$ 5.000, VENDESE CONVENTIllo, calle Luis Beltrán, 10 cuartos, superficie 780 metros. Bandera 115. M-28

$ 6.500, VENDESE PROPIEDAD calle San Borja, cuatro piezas, 550 metros superficie, Bandera 115. M-28

$ 8.500, VENDESE CASA CINCO piezas, 1.170 metros, calle Exposición. Rafael Molina, Bandera 115. M-28

PROPIETARIOS DE SANTIAGO. Se les ruega manden pronto sus órdenes de venta de sus propiedades, para ofrecerlas a nuestra numerosa clientela, tengo compradores al contado desde 8 a 80 mil pesos. Jesús 2.o Elguin M., Galería Alessandri 17-A, entrada por Bandera 242. m-28.

ADMINISTRO, COMPRO Y VENdo por mi cuenta casas, citées, conventillos, tengo arrendatarios solventes. Jesús 2.o Elguin M., Galería Alessandri 17-A, entrada por Bandera 242. m-28.

VENDO PROPIEDADES, MOLINA 2, Purísima 3, Recoleta 4, Juárez 1, Carmen 8, Alameda 4, Maestranza 5, Avenida España un grupo de 20 casitas para obreros renta, Avenida Pedro Valdivia 2 chalets y terreno para edificar, casas en todos los barrios desde cinco, diez, veinte y hasta cien mil pesos. Jesús 2.o Elguin M., Galería Alessandri 17-A, entrada por Bandera 242. m-28.

SE VENDE CASA MODERNA, nueva, hall amplio y piezas decoradas, baño, luz eléctrica y todo servicio. Gran quinta con árboles frutales. Superficie más de mil metros en barrio de gran porvenir, entre Plaza Italia y Cerro San Cristóbal. Verla en calle Constitución 80 entre 9 a 12 M. y 2 a 6 de la tarde. No se admite agentes o comisionistas. 2055-m-29

LA MEJOR ESQUINA PARA EStablecer un gran almacén de provisiones por mayor y menor, de casa mayorista que quiera surtir una extensa región; un bazar de artículos de toda clase; una pastelería y galletería con salones de refrescos; o para construirse el chalet más cómodo, fastuoso y bien presentado que pueda desearse, es el lote de terreno que ofrecemos en venta a la entrada de la Gran Avenida Ñuñoa a Macul, esquina de Irarrázaval. No existe en Ñuñoa situación comercial más importante. Ese lote puede tomarse pagadero con el diez por ciento al contado y el resto en cuatro años y medio, con cuotas semestrales también de diez por ciento cada una. Más detalles pídanse en nuestras oficinas: en Ñuñoa, Avenida Chile y España 84, a media cuadra de los carros de Irarrázaval; y en Santiago, Huérfanos 1235, letra G. —Valenzuela, Palacios y Cía. m-28

DE SUMA IMPORTANCIA PARA Ñuñoa, es la ley recién promulgada, que crea una sub-comisaría de policía fiscal en esa comuna. Se ha satisfecho una gran necesidad y desaparece el único inconveniente que se citaba para vivir todo el año en Ñuñoa. Con policía propia, con el adoquinado de la avenida principal y ensanchamiento de ella y con el centro de instrucción del Ejército que ha establecido el Gobierno en esa comuna en el fundo especial que ha comprado al pie de la cordillera. Ñuñoa ganará un ciento por ciento, aparte de los demás progresos que llevan a cabo los particulares. Por consiguiente, día a día aumentará el interés por irse a vivir en aquella región tan hermosa y saludable, y las personas que quieran invertir su dinero con seguridad de obtener crecidos intereses, deben apresurarse a adquirir allí una propiedad, antes que suba de valor. Todavía nos quedan algunos buenos sitios por vender en las principales avenidas, en situación privilegiada, cerca de la Plaza de Ñuñoa a la entrada de la Gran Avenida Ñuñoa a Macul, en Avenida Irarrázaval y otras, en que se hallan los chalets y quintas de distinguidas familias santiaguinas y extranjeras. Esas avenidas tienen carro eléctrico hasta la Plaza de Santiago, policía, luz eléctrica, alamedas de árboles ya frondosos, agua potable de primera calidad y otros servicios y atractivos de ciudad y campo a las puertas de la capital. Precio de lo que vendemos: de cuatro y once pesos metro, según situación más o menos central. Títulos de 30 años. Facilidades de pago. También nuestras oficinas proporcionan arquitectos económicos e inteligentes, que entregan buenos edificios, llave en mano, en pocos meses y por honorario reducido, según contrato. — Valenzuela, Palacios y Compañía.—Oficinas: en Santiago, Huérfanos 1235, letra G.; en Ñuñoa, Avenida Chile España, 84, media cuadra de Irarrázaval. Ambas oficinas funcionan todos los días, pero la de Ñuñoa también está abierta los días festivos. m-28

$ 20,000 VENDO LINDO CHALET todo confort, San Joaquín 225 (por Seminario entre Santa Isabel y Mujica) 3 cuadras de Vicuña Mackenna. 2060-m-28

CAMBIO AUTOMOVILES POR propiedades, y propiedades por automóviles. Jesús 2.o Elguin M., Galería Alessandri 17-A. m-28

TENGO QUINTAS Y CASAS QUE desean cambiarse por buenos automóviles, vendo un Ford, forma huevo, Oakland, turismo, Overland dos asientos, Chandler, Hudson, Dodge, y muchas otras marcas. Jesús 2.o Elguin M., Galería Alessandri 17-A, entrada por Bandera 242. m-28

DIVERSOS

AGENCIA DE "LA NACION", San Diego 1148. Imprenta Echeverría, teléfono inglés, 23, Matadero. Se reciben avisos hasta las 9 y media P. M.

ALMACEN CONCEPCION, SAN Diego 991. Una cuadra ante de Avenida Matta, vende tubos y mechas para toda lámpara. 28-M

¿DESEA UD. LINDAS DENTAduras postizas? Puede obtenerla en tres días o 24 horas. Consultorio Dental, Salazar - Roijers. Consultas: 8 a 6 P. M. Domngos: 8 a 10. (Portal Edwards), Alameda. 16-A

IMPRENTA ECHEVERRIA. SAN Diego 1148, Agencia de LA NACION se reciben avisos hasta las 9½ P. M.

AGENCIA DE "LA NACION". Portal Edwards 2748, recibe avisos hasta las 9.30 P. M.

DENTISTA, MONEDA 1037: TApaduras con porcelana, imitación perfecta. Curación de dientes flojos (piorrea). Tratamiento seguro de dientes con fístula (postemilla). M-31

EN EL SORTEO EFECTUADO ante varios socios, salió premiado el 141. Moneda 1310. L. Gross. 2077-m-28

ENJUNCO Y COMPONGO SILLAS a domicilio. Escríbame: León Prado 485. 28-M

EL NUEVO COMANDANTE DEL Batallón de Tren N.o 2, no responde por cuentas presentadas después del 15 de Abril próximo. 304-29-M

FOTOGRAFIA CENTRAL. SAN Diego 891. Hoy abierta hasta las 12. 28-M

GRAN SASTRERIA, AHUMADA 23. Avisamos a los socios de nuestros clubs que han salido favorecidos los siguientes: En el 25 sorteo del Club O, el número 7; en el 16 sorteo del Club P, el número 83; en el 3.er sorteo del Club Q, el número 41. Club R. en formación, cuota semanal $ 7, con derecho a $ 160. — Femenía y Cía. 2073-M-28

LA TRANSFORMADORA, ZURCIdos, viraduras sobretodos, hechuras economías casimires saldos. V. Mackenna 1080. 555-29-M

NOTIFICACION AL COMERCIO. Comunico al comercio que no respondo de los pedidos que haga mi mujer doña Teodolinda Balga, pues ha abandonado mi casa contra mi voluntad y no omite medios de causarme perjuicios.— (Fdo). — [illegible] Basaure. [illegible]-m-29

SOCIEDAD RESTAURANT SANtiago. —Por acuerdo del Directorio, cítase a los señores accionistas a reunión general para el Jueves 1.o de Abril a las 4 P. M., en el local de la Sociedad, calle Huérfanos 1024.—El Gerente. 476-m-31.

SOLICITO $ 150.000 EN 1.a HIpoteca, garantía $ 300.000 en propiedades. No me entiendo con comisionistas I. E. A. Casilla 381. 441-M-28

HOTELES Y PENSIONES

FAMILIA HONORABLE ARRIENda pieza con pensión. Tarapacá 862. m-31.

ARTESANOS 999 ESQUINA INdependencia, especial para estudiantes piezas amuebladas, calle con espléndida pensión, baño, 80, de mesa 55 con vino. 485-m-31.

ARRIENDO PIEZAS CON PENsión. Doy pensión mesa. García Reyes 54. 1.o-A

CASA DE MUCHO RESPETO REcibe caballeros y señoritas de pensionistas. Pensión de mesa, $ 60. Santo Domingo 1150. 11-A

COMA UD. ESPLENDIDAMENTE por $ 1.50 en el Restaurant Almagro. Inés Aguilera 1136. 2-A

CASA HONORABLE PROPORciona piezas, pensión, días, meses. Luz eléctrica, baño. Chacabuco 549. 1.o-A

CASA SERIA ARRIENDA PIEZA con pensión un paso de la Alameda, baño, luz eléctrica. Nataniel 61. M-31

CASA HONORALE OFRECE PIEzas con, sin pensión. Marcoleta 434. 508-28-m.

CENTRALISIMO ARRIENDANSE piezas con pensión, caballeros, matrimonios, días, meses. Catedral 1257. 453-9-A

DASE PENSION FAMILIA ESTUdiantes provincia. Precio módico. Olivos 1123. 2052-a-1.o

ESMERALDA 829 DOS CUADRAS Plaza Armas, pensión piezas amobladas, calle, desde $ 80. 2082-m-30

FAMILIA OFRECE BUENA PIEza o departamento con pensión. Recoleta 287. 560-29-M

FAMILIA HONRABLE ARRIENda piezas con pensión y pensión mesa. Precios módicos. Manuel Rodríguez 648. 28-M

IMPERIAL MEUBLE. CASA REsidencial para pasajeros. Lujosos dormitorios. Moneda 977, esquina Ahumada. 4708-6-a.

PIEZA CON PENSION CASA aseada y de familia arriendo. San Diego 75. 2069-m-28

$ 80 PIEZA BALCON AMOBLADA con buena pensión. San Ignacio 452. 2053-m-28

PENSION DE MESA $ 50, SE REparte a domicilio, igual precio. Eleuterio Ramírez 1257. [illegible]-M-28

INSTRUCCION

ACADEMIA HUGEL. ENSEÑANZA artística de piano, canto, violín, violoncello, flauta (sistema Bochm). Empiezan las clases 1.o Abril. Las inscripciones quedan abiertas en mi casa de 1-3, García Reyes 161, entre Agustinas y Moneda. 477-m-29.

BACHILLERATO HUMANIDADES prepárase, cursos colectivos e individuales. Honorarios módicos. Numerosos certificados, aprobación universitaria en sorteos anteriores. Liceo Sócrates, anexo Instituto Mercantil. Bandera 287, esquina Huérfanos, teléfono inglés, 273. Profesorado graduado Instituto Pedagógico. 29-M

CURSO DE PIANO DE "ACADEMIA particular de Bellas Artes". Cursos elemental, normal y superior. Plan del Conservatorio. Teoría gratuita. Exámenes válidos. Precios bajos. Matrícula abierta. San Diego 114. Casilla 934. 4.9-m-31.

CONSULES, CONTADORES GENERALES, especiales, taquígrafos, dactilógrafos, corresponsales, dibujantes, ayudantes arquitectura o ingeniería, prepáranse personalmente y por correspondencia; 9 ramos, por $ 30 mensuales. Instituto Mercantil, teléfono inglés 273, Bandera 287, esquina Huérfanos. Cursos diurnos y nocturnos.

CONTADOR ALEMAN TITULADO quince años práctica, ofrece llevar contabilidades industriales, agrícolas, comerciales, por días semanas, meses. Referencias primer orden. Dirigirse D. B., Casilla 865, Santiago. 2051-m-30

CONTABILIDADES, BALANCES, arbitrajes, liquidaciones sociedades, efectúa, Mena, Bandera 287.

COLEGIO EUROPEO PARA SEÑORITAS. Sección infantil para niñitos. Alameda 2266. Teléfono Inglés, 1388. Internas, medio-pupilas, externas. Exámenes universitarios. Francés obligatorio. Exámenes de música en el Conservatorio Nacional. Matrícula abierta. Prospectos. 24-a.

EL EUCALIPTO. — SU CULTIVO y explotación. — Próximamente aparecerá este interesante libro, vasto y completísimo trabajo basado en las mejores y últimas obras extranjeras que tratan sobre la materia. Numerosas láminas. Verdadero guía práctico para la explotación de esta gran industria, llamada a impulsar poderosamente la riqueza agrícola de Chile y de otros países americanos. Pida el libro y solicite datos, a Casilla 35, Tacna. 3-A

INGLES EN 2 MESES: PROFESOR (English) enseña por sistema perfeccionado. Entrevista personal imprescindible. Casilla 1250. 561-1.o A.

¡FRANCES! CLASES PARTICULARES. Raoul Cousseau, profesor titulado Francia. Casilla 584. 461-30-M.

"INSTITUTO SAN MARTIN". — Teléfono inglés 213. Este establecimiento se ha trasladado al extenso local de la calle San Martín 64, al frente de donde antes funcionaba. Desde el presente año tiene biógrafo, canchas para football, y tennis. Hay cursos de kindergarten, preparatorias y humanidades. Recibe internos, medio-pupilos y externos. Cuenta con un escogido cuerpo de profesores de Estado. Los exámenes son válidos y se rinden en el mismo instituto. Matrícula abierta. 2-A

INSTITUTO ZANELLI. — BANDERA 84. Humanidades de 1.o al 6.o año. Exámenes Universitarios. Inglés gratuito y obligatorio. Comercio de un año y seis meses (Diplomas). Cursos rápidos de taquigrafía e idiomas. Matrícula abierta. Sección señoritas. Moneda 1118. 492-a-7.

INSTITUTO MERCANTIL, FUNDADO en 1904. El primero en Chile en su género, según la Estadística oficial. Contabilidad Comercial (Industrial, Bancaria, Agrícola, Salitrera, Ferroviaria, Fiscal, Oro y Billetes, de Sociedades Mutuas, Colectivas, Comanditarias, Anónimas o Partición), Aritmética Comercial, Castellano, Redacción Mercantil, Francés, Inglés, (Alemán, Italiano, Latín o Griego-, Taquigrafía, Escritura a máquina; Legislación Civil, Comercial, Aduanera, Consular; Caligrafía, Geografía y Moral, enséñase por $ 30 y 20 mensuales, según curso, todos los ramos. Instituto Mercantil, Bandera 287, teléfono inglés 273.

INGLES! PROFESOR LONDINENSE con espléndidas referencias da clases particulares a domicilio y en sus oficinas (muy central). Enseñanza práctica, rápida, teórica. Idioma dominado en corto tiempo. Pronunciación perfecta. Preparación para los negocios, viajes a Inglaterra y Estados Unidos. Traducciones. Conversaciones. Literatura. Redacción mercantil, etc. Correspondencia. Cursos. Londoner, Teatinos 535. 2083-a-1

INSTITUTO MODERNO. Cochrane 166. Internos, externos. Preparatorias, humanidades. Profesores titulados. 221-3-A

INSTITUTO ITALIANO LORD COCHRANE 104-108. Recibe internos, medio internos, externos, secciones masculina y femenina, completamente separadas. Preparatorias, 6 años humanidades; exámenes válidos, profesores del Estado y extranjeros. La matrícula está abierta. Pedir prospectos. 171-A-2

INSTITUTO DE SORDO-MUDOS y de Ciegos. — Internado gratuito. Educación general y profesional. Matrícula abierta Santa Victoria 380. 31-m

LECCIONES DE PINTURA. CURSO para señoritas. C. Alegría S., Santa Lucía 330. 455-M-30

LICEO MUSICAL SANTA CECILIA, Arturo Prat 253. Internado para señoritas provincia. Se enseña teoría, armonía composición, piano, canto, violín, toda clase instrumentos cuerda. Profesorado Conservatorio. También hay cursos, Inglés, Francés, Italiano. 2071-a-27

LICEO SOCRATES, HUMANIDADES del 1.o a 6.o años, exámenes válidos; anexo Instituto Mercantil, Bandera 287, teléfono inglés 273, esquina Huérfanos. Clases: 1.o Abril. Numerosos certificados aprobación universitaria. 3-A

LICEO PEDAGOGICO, SAN DIEGO 114. Admítense alumnos internos, mediopupilos y externos, desde cinco años. Matrícula abierta 136-a-16

LICEO CHILENO. — PLAZA Yungay. Matrícual abierta. Clases 15 Marzo. Internado. Externado, medio-pupilaje. Kindergarten, preparatorias. Humanidades. Exámenes universitarios en el establecimiento. Profesorado pedagógico. 807-1-A

OFRECESE JOVENES Y SEÑORITAS preparadas en comercio, contabilidad, idiomas, escritura máquina, taquigrafía, moral, para Santiago o provincias. Instituto Mercantil. Bandera 287.

PROFESORA DE ALEMAN, SE necesita en San Antonio 734. Inútil presentarse sin buenas recomendaciones. 2053-m-29

SECCION MUSICAL DEL COLEGIO Europeo: siguiendo el sistema del Conservatorio Nacional. Teoría, piano, canto, violín, violoncello y harpa. Idiomas, Selecto profesorado. Exámenes válidos en el Conservatorio. Curso especial. Miércoles y Sábados para señoritas de afuera. Delicias 2266. Teléfono inglés 1388. 24-a.

SEÑORITAS: CURSOS COMERCIALES, atendidos por profesores del Estado. Contabilidad Comercial, Agrícola o Bancaria), Aritmética Comercial, Castellano, Redacción Mercantil, Francés, Inglés, (Alemán o Italiano), Taquigrafía, Escritura máquina, Legislación Comercial, Caligrafía, Moral, enséñase por $ 30 y 20 mensuales, según curso, todos los ramos. Instituto Mercantil, Bandera 287, esquina Huérfanos.

THE BERLITZ SCHOOL OF LANGUAGES, Ahumada 35, única autorizada para usar este nombre en Chile (no tiene sucursal en Santiago). Aprendizaje rápido de idiomas, sistemas modernos y muy práctico. Prepara exámenes en idiomas y matemáticas. Tiene secciones anexas para el estudio de contabilidad, taquigrafía, sistema Unido y Pitman. Trigonometría (Matemáticas Superiores).

WANTED. AN ENGLISH TEACHER to give various English lessons daily. Apply by letter, in Spanish to N. N. Casilla N.o 7545. 482-m-28.

VICTOR MENA VELSQUEZ, PERITO Mercantil Estado. Graduado 1902. Bandera 287. Teléfono inglés 273.

COMPRA VENTAS DENEGOCIOS

POR AUSENTARSE SU DUEÑO véndese carnicería, buena venta. Dardignac 199. 491-m-29.

VENDO CASA SOMBREROS, CON clientela, arriendo barato, muy central, Casilla 1786. 2081-m-28

MAQUINARIAS E INDUSTRIAS

LA INDUSTRIAL, COMPRA Y venta de maquinarias, se reciben a consignación. Se pagan los fletes y se anticipan fondos. Chacabuco 24, Romero 3244. Teléfono inglés 268, Estación, Casilla 4508, Correo 2. Eduardo Heyraud. Atendida por su dueño, con larga práctica y conocimientos técnicos en el ramo. M-29

MOLINO CHANCADOR Y TRITURADOR de granos, perfecto estado, vende. Chacabuco 24. M-29

PRENSA COMSERA PARA PASTO, a mano, realiza, Chacabuco 24. M-29

MAQUINA PARA HACER CONCRETO, vende, Chacabuco 24. M-29

MAQUINA PARA RECOGER Y doblar llanta, vende, Chacabuco N.o 24. M-29

TALADROS, PUNZONES, TIJERAS, descansos, transmisiones, poleas, realiza, Chacabuco 24.

CEPILLO DE MANO PARA FIERRO de 60 centímetros de mesa, vende la Industrial, Chacabuco 24. M-29

MOTORES LOCOMOVIL DE 8, H. P., vende, Chacabuco 24. M-29

PLANCHAS DE FIERRO NEGRO liso, vende Chacabuco 24. M-29

PUERTAS CON VIDRIOS Y VENTANAS de fierro importadas, varias dimensiones, Chacabuco 24. M-29

CABLE DE ACERO DE MEDIA pulgada realízase una partida, Chacabuco 24. M-29

SIERRA HUINCHA EN PERFECTO estado, vende La Industrial, Chacabuco 24. M-29

CALDEROS VERTICALES DE 18, y 4 caballos en perfecto estado, vende, Chacabuco 24. M-29

TAQUIMETROS, FRONGHTON y Simms, último modelo, respuestos y accesorios. Recibió: A. Unwin. Bilbao 67. 478-m-31.

MOTOR ELECTRICO, PERFECTO estado, cocina grande, véndese. San Pablo 2772. 486-m-28.

ROMANA DE 300 KILOS, VENDE. Bandera 38. 491-m-28. **419.** 506-27-m.

PICADORA DE PASTO LISTA para entrega de ocasión, vende. Bandera 38. 491-m-28.

CHANCADORA PARA CEBADA y avena, vende. Bandera 38. 491-m-28.

DESGRANADORAS DE MAIZ vende. Bandera 38. 491-m-28.

TORNAMESA TROCHA DE 0.50 vende ocasión. Bandera 38. 491-m-28.

MOTOR ALEMAN DE 2 CABALLOS 440 volts, vende. Bandera 38. 491-m-28.

MAQUINA ACEPILLADORA 14 pulgadas, espléndida, vendo. Aldunate 1177. 28-m.

PODEROSAS MAQUINAS PARA arar, sembrar, trillar, moler el grano, sacar el agua con bomba, la más perfecta máquina para faenas agrícolas, dueños de fundos manden sus órdenes por un Tractor Wichita. Jesús 2.o Elguin. Galería Alessandri 17-A, entrada por Bandera 242. m-28.

VENDO MAQUINARIA PARA LA fabricación de baldosas, precio ocasión. Jesús 2.o Elguin M., Galería Alessandri 17-A. m-28.

SIERRA HUINCHA GRANDE, fierro, vende: Estado 63. C .Acuña. M-29

MAQUINA PARA CORTAR MOLDURAS o cornizas, vende Estado 63. C. Acuña. M-29

ESCOPLEADORAS A PALANCAS, vende: Estado 63. C. Acuña. M-29

BANCOS FIERRO PARA ESMERIL o sierras y ejes para id., vende Estado 63. C. Acuña. M-29

MAQUINA "REMINGTON", CHICA, para hacer hielo para hospital, hotel o salitrera, vende Estado 63. C. Acuña. M-29

MAGNETO "BOSCH", UN CILINDRO, esmeriles, bombas varias clases, vende, Estado 63. C. Acuña. M-29

PUNTAS ARADOS ACERO COSTADOS y gualetas, vende, Estado 63. C. Acuña. M-29

SEMBRADORAS "SHERRY". Vende, Estado 63. C. Acuña. M-29

MOTOR A GAS CROSSELEY, DE 5 H. P., modelo L., en buen estado y completo, se vende en 400 pesos por sobrante. Fábrica de Tejidos de Punto. "El Cóndor", Avenida Beaucheff 1409. Para tratar: Monjitas 851. M-28

MAQUINAS TEJEDORAS DE GENERO de punto. (Tricotesas) rectilíneas, de varios tamaños, para funcionar a fuerza motriz y a mano, se venden en globo o por separado. Verlas y tratar, en Monjitas 851, Fábrica de Tejidos "El Cóndor". M-28

MUEBLES Y VARIOS

AVENIDA ESPAÑA 168. MUEBLES antiguos, cuadros. 326-28-M

CARMEN 740. MUEBLES ANTIGUOS varias clases. 326-28-M

FABRICA DE MUEBLES LA NACIONAL. Hacemos dormitorios de uno, dos y tres cuerpos; dormitorios dos cuerpos enchapados en roble americano, escritorios de roble americano. Muebles en todos los estilos, precios muy convenientes. Damos facilidades de pago. Purísima 283. 5-A

MAQUINAS DE ESCRIBIR COMPRO de ocasión, marca Underwood, Adler, Oliver o Smith y Bros. Compañía 1034, Oficina 5. Abogado. 2075-m-28.

MUEBLES FINOS CON MADERAS nacionales y extranjeras, a precios módicos. La London, Arturo Prat 353. 556-28-M

PIANOS, AUTOPIANOS, COMPRO para arrendar: franceses, $ 300, $ 500, aún deteriorados; alemanes, americanos, incluso cola, clavijero metálico, $ 800 arriba; autopianos, convencional, al contado. Iré aún fuera Santiago. —A. Flores, Estado 54. 31-m

PIANOS, AUTOPIANOS, PIANOS eléctricos, harmoniums, lo mejor. Casa Silva, Nataniel 135.

PIANOS: VISITESE CASA SILVA, Nataniel 135, para convencerse ventajosísima conveniencia. 2085-m-29

PIANO ALEMAN DE POCO USO se vende. San Gabriel 50, Casilla 567. 2079-m-28

PIANOS NUEVOS Y DE OCASION, prebios bajos, marcas conocidas, ofrece César Rau. Moneda 1375. a-5

VENDESE BARATO POR CAMBIO residencia, menaje casa. República 68. 451-M-28

Se RECIBEN los
AVISOS en nuestra
Imprenta y en nuestras AGENCIAS del
Portal EDWARDS y
SAN DIEGO 1148,
hoy día de 10 a 12
de la mañana y de
2 a 6 en la tarde.

MEDICINA

¡GONORREAS! ¡BLENORRAGIAS! Tratamiento infalible que sana radicalmente en pocos días, por crónicas que sean. Consultas profesionales absolutamente gratis, aún Domingos. Farmacia San Pablo esquina Libertad. Facilidades de pago personas escasas recursos. Remítese postalmente. a-3

EXAMEN DE LA VISTA GRATIS en el Almacén Optico. Ahumada 264, atendido por el especialista titulado Rotter. Gran surtido de toda clase de anteojos y lentes a precio sin competencia. 28-m

"ANTIGONOCOCICO": NADA MEJOR para blenorragia. Carmen No. 766. m-28

"STHENOSINA", SOBERANO TONICO antineurasténico, nerviosos. Carmen 766. m-28

DENTISTA CARMEN 766. TRABAJOS elegantes, facilidades. m-28

"HERBARINA" CURA BRONQUITIS, tos. Carmen 766. m-28

"SKIRLOFF", CURA PIEL, GRANOS, úlceras. Carmen 766. Laboratorio Escudo de Chile. m-28

ALMORRANAS, TIÑA, UNGUENTO Doctor Colli. Botica Porteña, Delicias 867. M-28

CREMA DE LOS ALIADOS. HERMOSEA la piel. Botica Porteña. Delicias 867. M-28

JABON Y CREMA "LA GOYA". Aterciopela la piel. Botica Porteña. Delicias 867. M-28

ARTICULOS DEL INSTITUTO Belleza Madame Nasconcel. Botica Porteña. Delicias 867. M-28

NERVIOSOS, NEURASTENICOS, cansancio cerebral, impotencia. Su gran remedio "Cerebrol", llegó. Daube y Cía y Botica Bruxelas. 2-A

ESCUELA NACIONAL DE MASAJISTAS, fundada en 1914. (Primero y único establecimiento en su clase en Chile, facultado por el Supremo Gobierno). "Masaje médico", "Belleza" y "Pedicuría". Matrícula abierta, facilidades. Enseñanza teórica, práctica, rápida. Profesiones decentes, lucrativas. Concédense diplomas y carnet profesional. Cursos especiales por correspondencia. Atiéndense tratamientos. Kinesiterapia especial. Notables resultados. Pídanse prospectos. Director, antiguo profesor Díaz Gascogne, Ahumada 56. 2048-m-29

ALIMENTO VIDAL, PARA NIÑOS y enfermos. Botica Porteña. Delicias 867. M-28

ZARZAPARRILLA RADIUM. LA mejor bebida anti-alcohólica, refrescante y reconstituyente. 2-A

BOTICA BOSTON, BANDERA 801. esquina San Pablo. 498-m-29.

PASTILLAS VALDA CAJA $ 1.50 498-m-29.

FITINA CIBA CAPSULAS $ 7.80 498-m-29.

SOLUCION PAUTAUBERGE IMPORTADA $ 5.60. 498-m-29.

EMULSION SCOTT $ 3.20. 498-m-29.

POLVOS FLORES DE LA PLATA $ 3.60. 498-m-29.

PERFUMERIA FINA DE ROGER Gallet y Piver a precios reducidos. 498-m-29.

BOTICA BOSTON, BANDERA 801 498-m-29.

DEPILATORIO, NO DAÑA LA piel ni tiene olor. Efecto instantáneo, sin dolor alguno. Garantízase no vuelve a salir vello por grueso que sea. Precio $ 1, cada tubo. Laboratorio Pérez Barahona. Pasaje Matte 58. 29-M

PARA HERMOSEAR EL CUTIS, pida instrucciones Laboratorio Pérez Barahona, gratuitas, empleo de blancos, leches, cremas, etc. Indispensable para usar bien estos productos. Pasaje Matte 58. 29-M

POLVOS DE ARROZ, FINISIMOS, con artística polvorera imitación porcelana, realízase precio de reclame. Pida muestras Perfumería del Laboratorio Pérez Barahona. Pasaje Matte N.o 58. 29-M

AGUAS DE COLONIA PEREZ Barahona. Suben poco de precio, a pesar enorme alza alcohol. Insuperable por su perfume y fuerza para fricciones. Pasaje Matte 58. 29-M

OCUPACIONES

AMA SECA REGULAR EDAD, buena salud, necesito. San Pablo 3553. 449-M-29

BARNIZADORES COMPETENTES necesito. Arturo Prat 353.

CARPINTEROS NECESITO, Huérfanos 1153.

COSTURERAS COMPETENTES necesita fábrica ropa blanca. Santo Domingo 1040. 2076-m-30

COSTURERAS SASTRES Y NIÑO aprendiz. necesito. Arturo Prat 1551, casa 26. 552-29-M

CARPINTEROS CON BANCO, trabajo permanente, necesito. Av. Condell 15-A. 490-m-28

COSTURERAS Y APRENDICES necesita la Fábrica Nacional de Paraguas, Arturo Prat 215. 559-28-M

EN CASA EXTRANJERA SE NEnecesita empleada. Lira 646. 2049-m-29

ENGANCHES PARA IQUIQUE Y Antofagasta, 600 trabajadores de pampa necesito, solteros y casados. Tratar Mapocho esquina Matucana. Estación F. C. a Barranca. 2056-m-29

ENCERADORES, ASEADORES, carpintero necesito, Maestranza 918. 2086-m-29

FARMACEUTICO PARA REGENTAR botica necesito. Tratar Unión Americana 148 de 1 a 4 P. M. 468-28-M

FARMACEUTICO O FARMACEUTICA, aunque sean recién titulados, necesito, dirigirse Casilla 114. R. C. Curicó. 295-30-M

FABRICA DE CALZADO GALVEZ 1043, necesita un buen cortador. Presentarse con buenas recomendaciones. 319-m-28

JOVEN IMPRESOR PARA MAQUINA Minerva, con recomendaciones, se necesita. Fábrica de Camisas Sportman, Carmen 667. 550-28-M

MINERO. SE OFRECE UN CABALLERO práctico en trabajos mineros. Buenas referencias. Casilla No. 1408. 2059-m-29

OPERARIOS COMPETENTES para artículos de viaje necesita la "Maletería Francia". Brasil 533. 493-m-28.

OFRECESE MATRIMONIO PARA aquí o fuera de Santiago. El cochero, ella piezas o comedor. Dardignac 31. 551-28-M

OFICIALES CARPINTEROS DE banco se necesitan fábrica Sotomayor 37.

OPERARIOS NECESITA FABRICA Nacional de Pinturas y Aceites, Avenida Condell No 21, Providencia. 2080-m-29

PULIDORES DE TACOS, DESBASTADORES, necesito varios; trabajo permanente. Pago mejor que otras fábricas. Fábrica de Tacos de Maderas. Ñuble 1371. 2057-m-30

SERVIDUMBRE LA MEJOR DE Santiago. Pídala, Bandera 339. No equivocarse. 2054-m-28

VIAJERO OFRECE SUS SERVICIOS para la región salitrera y Bolivia. Dirigirse bajo "Viajero" a Casilla 7015, Santiago. 448-M-28

OBJETOS PERDIDOS

GRATIFICARE QUIEN DEVUELVA aparatito fierro con tornillo olvidado Viernes carro Palma. Mogrovejo. Bandera 441. 484-m-28

PROFESIONES E INDUSTRIAS

ABOGADO RAMON SEGUNDO Jiménez, atiende su clientela. Galería Alessandri 24. 553-28-M

CONSTRUCCIONES, REPARACIONES de edificios se ejecutan, se practican tasaciones de propiedades, arquitectos e ingenieros, Galería Alessandri 17-A. Jesús 2.o Elguin M., entrada por Bandera 242. m-28

COMPOSTURAS PIANOS, AUTOPIANOS, restauraciones, afinaciones en general; especialidad autopianos, eléctricos, etc. Tarifa sin competencia. García Reyes 16 A. 6-A

COBRANZAS DIFICILES, JUICIOS civiles y criminales, apelaciones, particiones, etc., atiende diariamente el abogado Jaramillo Arteaga, en Teatinos 94, teléfono inglés 1784. Anticipa fondos según convenio. Consultas gratuitas. 2074-M-28

EMPRESA DE SERVICIOS MULTIPLES "La Preferida", Vacuum Cleaner. Limpia y lava alfombras, aseos de casas, encerados de pisos, construcciones carpintería, pinturas, mecánica, gasfitería y electricidad. Manuel Rodríguez 1012. Teléfono 5169. 554-29-M

HIGIENICA VACUUN CLEANER limpia, lava toda clase de alfombra, aseos casa, encerado, pisos, pintura. Maestranza 918, Huérfanos 825, Teléfono inglés, Santa Elena 140. 2086-m-29

MANUEL MUÑOZ, TAPICERO. Se ofrece para trabajos particulares. Santa Rosa 537. 20550-m-29

THE AMERICAN VACUUM Cleaner, limpia y lava toda clase de alfombras. Purísima 283, Teléfono 2337. a-5

ZURCIDOS INVISIBLES, ESPECIALIDAD en virar trajes caballeros, tranformaciones. Cóndor 1158. 2-A

PRESTAMOS DINERO

DINERO AL 5 POR CIENTO ofrecemos desde 400 pesos, sólo a comerciantes e industriales establecidos, negocios serios. San Ignacio 197, de 9 a 12. 2055-m-28

PROPUESTAS

DIRECCION GENERAL DE Obras Públicas. — Pídense propuestas públicas para los trabajos de colocación de puertas y ventanas del nuevo edificio de la Escuela de Ingeniería y Arquitectura, las que se abrirán el 5 de Abril próximo, a las 3 P. M., en la Inspección de Arquitectura, donde pueden consultarse los antecedentes. — Santiago, 20 de Marzo de 1920. — El Secretario General. 4-A

DIRECCION GENERAL DE Obras Públicas.—Pídense propuestas públicas para la construcción de un puente sobre el río Limarí en Ovalle. Las propuestas se abrirán en la Inspección de Puentes y Caminos el 26 de Mayo, a las 3 P. M. Bases y antecedentes pueden consultarse en el Archivo de la Inspección de Puentes.—Santiago, 27 de Marzo de 1920. m-11

DIRECCION GENERAL DE Obras Públicas. — Se piden propuestas públicas para la ejecución de un muelle de concreto armado y una esplanada en Punta Arenas. Dichas propuestas se abrirán el 28 de Mayo próximo, a las 3 P. M., en la Inspección General de Hidráulica. Los interesados podrán consultar los antecedentes de esta propuesta en la Gobernación del Territorio de Magallanes y en la Inspección General de Hidráulica. — Santiago, 23 de Marzo de 1920. — El Secretario General. A-12

PROPUESTAS PUBLICAS. —LA Empresa de Agua Potable de Santiago pide propuestas públicas para la entrega de 4,000 metros de cañería de 1 1|2 pulgada de diámetro y 11,400 piezas especiales de fierro galvanizado. Las propuestas se abrirán en la Oficina de la Empresa el 27 de Abril próximo a las 3 P. M. Especificaciones en la Empresa. Delicias 1123. m-28

DIRECCION GENERAL DE Obras Públicas. — Se piden propuestas públicas para la ejecución de las obras de agua potable de Lautaro y para el suministro del material necesario. Dichas propuestas se abrirán el 20 de Mayo próximo, a las 3 P. M., en la Inspección General de Hidráulica, en cuya oficina los interesados pueden consultar las bases de la licitación y las diversas piezas que forman el proyecto. — Santiago 23 de Marzo de 1920. — El Secretario General. A-7

DIRECCION GENERAL DE Obras Públicas. — Se piden propuestas públicas para la ejecución de las obras de agua potable de Peumo. Dichas propuestas se abrirán el 22 de Abril próximo, a las 3 P. M., en la Inspección General de Hidráulica, en cuya oficina los interesados pueden consultar las bases de licitación y las diversas piezas que forman el proyecto. — Santiago, 23 de Marzo de 1920. — El Secretario General. A-7

DIRECCION GENERAL DE Obras Públicas. — Se piden propuestas públicas para la construcción de un puente sobre el río Bueno. en Río Bueno. Las propuestas se abrirán en la Inspección de Puentes y Caminos el 21 de Julio, a las 3 P. M., donde pueden consultarse las bases y antecedentes. — Santiago 23 de Marzo de 1920. — E Secretario General. A-27

DIRECCION DE OBRAS PUBLICAS. — Postérganse las propuestas pedidas para la construcción del embalse de las lagunas del Planchón hasta el 12 de Abril próximo, las que se abrirán en la Dirección General a las 2 P. M. Bases y antecedentes pueden consultarse en la Inspección de Regadío. Santiago, 24 de Marzo de 1920.— **El Secretario General.** 9-a

DIRECCION GENERAL DE Obras Públicas. — Se piden propuestas públicas para la construcción de un puente sobre el río Limarí en Ovalle. Las propuestas se abrirán en la Inspección de Puentes y Caminos el 23 de Julio a las 3 P. M., donde pueden consultarse las bases y antecedentes. —Santiago, Marzo 23 de 1920. — El Secretario General. A-7

PROPUESTAS PUBLICAS. — LA Empresa de Agua Potable de Santiago pide propuestas públicas para la entrega de quince toneladas de plomo en barra de primera calidad puestas en estación Providencia de esta ciudad. Las propuestas se abrirán el 12 de Abril próximo a las 3 P. M., en la Oficina de la Empresa Delicias 1123. — El Secretario.

REMATES

REMATE. EL SABADO 15 DE Abril, a las cinco de la tarde se rematará en la Notaría de Petorca el fundo de los Higueros ubicado frente a esta ciudad que cuenta con grandes yacimientos de tierras de colores y ricas fuentes de aguas minerales. El fundo tiene más o menos seis cuadras de riego y 1,500 de campos muy pastosos de primer orden. La estación de Petorca del ferrocarril de Pedegua a Chincolco que a las puertas del fundo, los trabajos del ferrocarril se iniciarán pronto. El mínimum para el remate es de $ 20,000. Más antecedentes en la Notaría de Petorca. Para visitar el fundo dirigirse a don Juan B. Cabezón, Petorca. 432-a-12

JUDICALES

EXTRACTO. — POR ESCRITURA otorgada hoy ante mí, los señores Alfredo Etchegoyen y Alfonso Chamues, formaron sociedad para trabajar en compra-venta de acciones y efectos comerciales en general, por cuenta ajena. La razón social es "Chamues y Etchegoyen", que podrán usar ambos como administradores. El capital es una acción de la Bolsa de Comercio de Santiago, de propiedad de ambos, avaluada en $ 200,000. La sociedad durará un año, y tendrá su domicilio en esta ciudad. — Santiago, Marzo 18 de 1920.— **Luis Cousiño T.**, notario. 328-m-28.

NOTIFICACION AL COMERCIO. Comunico al comercio que no respondo de los pedidos que haga mi mujer doña Teodolinda Baeza, pues ha abandonado mi casa contra mi voluutad y no omite medios de causarme perjuicios.—(Fdo).— Honorio Basaure. 490-m-29

QUIEBRA.— POR AUTO DEL 24 DEL corriente mes, expedido por el 3.er juzgado civil, se ha declarado en quiebra a los comerciantes de esta plaza señores Shinya Hnos., fijándose para la primera junta general de acreedores el 7 de Mayo a las 3 P. M., nombrándose síndico provisorio a don Ruperto Bruna— Santiago, 25 de Marzo de 1920. —El secretario. 443-30-M

REMATE JUDICIAL. — EL 16 DE Abril prókimo, y, ante el señor juez del 3.er juzgado civil, a las 3 P. M., saldrá a romate la propiedad N.os 134, 135, 143, 144 y 145 de la Población Rumania de Ñuñoa, por el mínimum rebajado de cuatro mil quinientos pesos, que se pagarán al contado. Bases y antecedentes: juicio Gálvez con Cohn, y oficina de Carlos Latorre H., Catedral 1109.—El secretario. 504-11-A

BOMBAS

2.a COMPAÑIA DE BOMBEROS "Esmeralda".— Cito a Academia para el Lunes 29 del presente a las 9.30 P. M. Uniforme de trabajo.—El Teniente 1.o

4.eme COMPAGNIE DI POMPIERS "Pompe France". Exércice de compagnie pour Dimanche 28 courant a 10 hres du matin. Reunión: au quartier. tenue de travail. —L'adjudant.

11.a COMPAGNIA DI POMPIERI. —Pompa Italia.— D'ordine superiore convoco alla compagnì a riunione generale straordinaria per Lunedi 29 di corrente alle ore 21.30 Ordine del giorno elezione di Direttore e Segretario.—Il Segretario acc.

FOLLETIN (17)

LOS LADRONES DE DIAMANTES

POR A. GOLSWORTY

—¡Anda! — jadeaba éste,—¡repite lo que has dicho, y por mi vida te juro que te retuerzo el pescuezo!

—¡Suéltame—aullaba el miserable.

—Sí, cuando acabe, repuso el otro:—ahora te toca a ti escucharme: voy a explicarte lo que pienso hacer: iré a casa de los Millingham a buscar a Elena, les contaré todo lo que sé y les diré que te he visto aquí y que reconoces la falsedad de la acusación lanzada contra mi mujer. ¡Vamos! ¡Confiesa, víbora, o te arranco la lengua!

Carter, temblando violentamente y pálido como un muerto, confesó que había mentido.

—Ahora, arriba—dijo Osborne levantándose y tocándole desdeñosamente con el pie;—arriba y haz lo que quieras.

El "detective" se levantó trabajosamente, en tanto que Osborne se dirigía hacia la puerta.

La partida parecía completamente perdida; sin embargo, resolvió hacer un supremo esfuerzo. Osborne iba a franquear el umbral; le detuvo con una pregunta.

—Bob, ¿cuánto quieres por callar?

El marino se detuvo y le miró con curiosidad; luego, retrocediendo dos o tres pasos, preguntó:

—¿Qué dices?

El policía cobró ánimos; aún podía intentarse algo; era necesario aprovechar la ocasión. Si aquel hombre iba a casa de los Millingham y ponía a Elena al corriente de lo que pasaba, todo había concluído. Para evitarlo, le prometería lo que quisiera; en cuanto a cumplirlo, ya era otra cosa.

—¡Vamos! Bob — dijo con tono conciliador,—no nos enfademos por una tontería; tienes razón en reclamar tu parte en la operación y te la daré; mañana te entregaré cinco mil libras; ¿te conviene?

Osborne dió otros cuantos pasos, observando a su amigo con desconfianza.

—¿Cinco mil?—preguntó.

—Ni una menos — respondió Carter;—mañana te las llevaré a donde tú quieras,— y le tendió la mano.

—¡Oh!—replicó el marino después de reflexionar.—a mí no me gusta molestar a nadie; me has hecho algunos favores y te estoy agradecido; pero la verdad es que, hace un momento, has ido demasiado lejos.

—Verdad es, Bob — confesó el "detective" con sorprendente sinceridad,—no debía haber dicho lo que he dicho.

—Bien, no se hable más de ello — exclamó el marino estrechando la mano que le tendían,— cuanto menos hablemos, mejor será.

Carter volvió la cabeza para disimular el gesto de triunfo que contrajo su rostro, cuya expresión horrorizaba en aquel momento. Con una cordialidad perfectamente fingida, dió a Osborne unos golpecitos en el hombro y le invitó a beber; luego, aprovechando un momento en que el marino le volvía la espalda, desenvainó un largo cuchillo que llevaba al cinto y lo ocultó en el bolsillo de su chaquetón.

—Tal vez no haga falta, murmuró—pero por si acaso... — Luego, viendo los ojos del otro clavados en él añadió alegremente:—Bebamos por nuestra antigua amistad; tu has bebido tu vaso sin esperarme; vamos a servirnos otro y a brindar.

Osborne cogió su vaso y echando la cabeza hacia atrás, lo apuró hasta la última gota; a pretexto de imitarle, Carter, sin que su amigo lo advirtiera, vertió el contenido del suyo entre su camisa y chaleco.

—¡Caramba!—dijo pasándose la lengua por los labios, como si en realidad hubiese bebido;—es delicioso; otra copa.

Según había previsto, Osborne no calculaba ya, y aceptó entusiasmado la invitación bebiendo con deleite el ron que tenía delante, en tanto que Carter repetía su maniobra.

Pasó una hora sin que se hubiesen movido de la mesa; con la borrachera, el marino empezaba a enternecerse; en cuanto a Carter, que con su penetrante mirada de animal feroz expiaba todos sus movimientos, fingía por el contrario cada vez mayor alegría e incoherencia.

—Conozco — dijo de repente,— la bodega en donde Willocks guarda su mejor gin, una verdadera delicia.

Y con un aire jactancioso, perfectamente fingido, le invitó a bajar a buscarlo. Osborne complaciente, se levantó tambaleándose, se cogió del brazo de su compañero y quedaron sumidos en las tinieblas, ambos apoyándose uno en otro, se dirigieron a la bodega. Carter, que llevaba una vela en la mano, levantó la trampa y pasó el primero. Osborne bajó detrás de él trabajosamente y cerró la trampa. Entonces el "detective", como accidentalmente, dejó caer la luz y quedaron sumido sen las tinieblas.

XII

NOCHE DE TORMENTA

Elena ordenó al cochero que la llevase directamente a la City.

Su primer pensamiento fué regresar cuanto antes a **El Ancla Azul** para pedir noticias a Jim. En efecto, si su marido había vuelto, habría ido ya a hacer una visita al tabernero, aunque no hubiese sido más que para preguntarle por ella.

Repentinamente, cambiando de opinión, hizo que el carruaje se detuviese delante de una papelería en el momento en que la iban a cerrar. Entró y, sin aliento, preguntó si había cartas para ella.

Una había, recibida por el último correo. Elena miró el sobre; la duda era imposible; aquella era la letra, casi ilegible, de su miserable hermano.

Dirigióse a la estación de Fenchurch-Street, en busca de un lugar solitario, propicio a la lectura. En la sala de espera había poca gente y Elena pensó que, una vez sentada, le sería más fácil dominar sus nervios.

Desgarró el sobre con mano trémula y leyó; acabada la lectura el color había desaparecido de sus mejillas y tuvo que apretarse fuertemente el pañuelo contra la boca para ahogar un grito de angustia. En cuanto se encontró con fuerzas, volvió a leer la carta y trató de comprender su sentido. Era un escrito brutal e incorrecto que decía así:

"El amo me aconseja que huya y me marcho esta noche; dice que mañana darán orden de prenderte por el asesinato de Sanderson; ten cuidado.

Jim."

Y nada más.

Después de un momento de vacilación, tomó un cab y se hizo llevar directamente a Lime-House; luego despidió el coche y bajó la calle lentamente.

Llovía, pero Elena apenas advertía que la humedad empapaba sus ropas y que las gotas de lluvia resbalaban por su rostro.

Llegó al muelle y se embarcó en su bote por segunda vez aquella noche. Era tan densa la niebla en el río que tuvo que adoptar infinitas precauciones para avanzar. Al fin, después de más de media hora de angustias físicas y morales, atracó y amarró su esquife. Al llegar a la bodega se estremeció sin saber por qué.

La puerta estaba abierta y entró. Medio aturdida e inconsciente, no se acordó de los dos escalones que había que bajar y estuvo a punto de caerse. Experimentó vagamente la sensación de hallarse al abrigo del viento glacial y de la lluvia, y se detuvo para secarse el rostro antes de seguir avanzando. Luego prosiguió su camino tanteando con precaución las paredes húmedas cuyo contacto le hacía extremecer, y pronto se halló al pie de la escalera que conducía al piso superior. No se preocupaba de lo que podía sucederle una vez arriba. Acaso estuviese allí toda la cuadrilla reunida en consejo; ¡tal vez la asesinasen! Todo le era indiferente; sólo pensaba en una cosa: en que tenía que seguir siempre adelante.

Ya había subido la mitad de la escalera cuando un rumor de voces y de pasos inciertos la dejó clavada en el sitio. Levantaban la trampa; Elena retrocedió. Vió aparecer unos pies en los primeros escalones y volvió a bajar para ponerse al asecho en un rincón. ¿Tendría la suerte de que fuese Jim? ¿El desconocido llevaba una luz que iba a revelar su presencia? No, porque en aquel momento cayó al suelo la bujía, y el candelero de estaño rebotó en los escalones con extraño estrépito. Aunque estaba dispuesta a todo, no pudo menos de exhalar un suspiro de consuelo al creerse libre del temor de ser sorprendida.

En la escalera había dos hombres ¿Quienes eran?

Como para responder a su pregunta, uno de ellos dijo:

—Despacio, Bob; pronto llegamos.

Elena, apoyada en la pared y con las manos crispadas, sintió que el corazón le latía precipitadamente: era la voz de Carter. Habían llegado abajo, y el otro tomó la palabra a su vez para preguntar si estaban cerca del escondrijo.

Dos años habían transcurrido desde que Elena oyera por última vez aquella voz ronca y pastosa, cuando Osborne fué a decirle adiós antes de marcharse, después de haber pasado la noche en una orgía. No podía engañarse; aquella voz destruía la última esperanza tan insensatamente acariciada, y resonaba en sus oídos como un toque de agonía. ¡La noticia era cierta! ¡Su marido había vuelto! Permaneció inmóvil y rígida como una estatua; amargas lágrimas de dolor que le fué imposible contener, se deslizaron sus ojos y por su rostro contraído.